

Repubblica e Cantone Ticino
Dipartimento della sanità e della socialità

Istituto delle assicurazioni sociali

**Cassa cantonale
di compensazione AVS/AI/IPG**

**Cassa cantonale
di compensazione per gli assegni familiari**

**Cassa cantonale
di assicurazione contro la disoccupazione**

Ufficio dell'assicurazione invalidità

Rendiconto 2013



Istituto delle assicurazioni sociali
Via Canonico Ghiringhelli 15a
6501 Bellinzona

www.iasticino.ch

Telefono (091) 821 91 11
Fax (091) 821 92 99
E-mail ias@ias.ti.ch

Indice

1. Generalità	1
2. Organizzazione	2
2.1 Organigramma	2
2.2 Commissione di vigilanza.....	2
2.3 Collaboratori	2
2.4 Agenzie AVS.....	2
3. Universalità nel diritto agli assegni familiari	3
3.1 Assegni familiari per i lavoratori indipendenti	3
3.2 Assegni familiari per le persone senza attività lucrativa	3
3.3 Abrogazione delle prestazioni familiari ai salariati in malattia	4
4. Il contributo per l'assistenza nell'Assicurazione invalidità.....	5
4.1 Le prestazioni di aiuto	5
4.2 Gli importi orari.....	5
4.3 Condizioni per il diritto	5
4.4 Controllo dell'ufficio AI.....	6
4.5 Statistiche.....	6
5. Cassa cantonale di compensazione AVS/AI/IPG.....	7
5.1 Contributi AVS/AI/IPG.....	7
5.2 Prestazioni	8
5.3 Assicurazione contro le malattie.....	11
6. Cassa cantonale assegni familiari.....	12
6.1 Assegno di base e assegno per giovani in formazione.....	12
6.2 Assegno integrativo e assegno di prima infanzia.....	12
7. Cassa cantonale assicurazione contro la disoccupazione	15
8. Ufficio dell'assicurazione invalidità	16
9. Spese di amministrazione	18

1. Generalità

Il 1° gennaio 2013 sono stati adeguati al rincaro e all'evoluzione dei salari gli importi delle rendite AVS/AI e di conseguenza anche i parametri di calcolo delle prestazioni complementari AVS/AI. Medesima cosa per gli assegni per i grandi invalidi. A livello contributivo sono stati aggiornati i contributi minimi sottoposti all'AVS/AI/IPG e i contributi scalari per gli indipendenti.

Il gettito contributivo complessivo dell'anno 2013 dei datori di lavoro, dei lavoratori indipendenti e delle persone senza attività lucrativa, leggermente superiore al miliardo di franchi, è rimasto uguale a quello dell'anno precedente. A fronte di questa situazione c'è stato un leggero aumento dell'8% dei contributi scaduti, dovuto in particolare all'aumento delle richieste di dilazione. Gli importi non incassati presso gli affiliati, a seguito di procedure di fallimento o rilascio di attestati di carenza beni, non sono comunque aumentati rispetto all'anno precedente. E invece leggermente aumentato il recupero grazie alle azioni di risarcimento danni nei confronti degli amministratori di società fallite.

La spesa per le prestazioni previdenziali, in particolare dell'AVS, è in continuo e costante aumento. Ha raggiunto nel 2013 per la Cassa cantonale di compensazione 1.13 miliardi di franchi. L'invecchiamento della popolazione ne è il motivo, ritenuto che l'evoluzione della spesa per le rendite AI si è stabilizzata negli ultimi anni.

Dal 2013 sono state introdotte diverse novità nel diritto agli assegni familiari (assegno per figli e assegno di formazione ai sensi della legislazione federale sugli assegni familiari e della relativa legislazione cantonale di applicazione e complemento), che interessano i lavoratori di condizione indipendente e le persone senza attività lucrativa.

Le ultime importanti riforme dell'AI, approvate dal Parlamento federale e legittimate dal popolo svizzero, hanno consentito di attuare un cambiamento di paradigma: dalla rendita, dalla prestazione pecuniaria, all'integrazione, alla prestazione in natura. In altri termini è stato importante per l'AI passare dal consumo all'investimento sociale. A questo proposito l'inserimento lavorativo, in termini umani sociali e economici, è importante per l'assicurato e per l'AI. Nel 2013 sono stati concessi 5'299 provvedimenti professionali a fronte delle 633 misure attivate nel 2008. Inoltre, in un contesto lavorativo difficile come quello ticinese, nel 2013 l'AI è riuscita a collocare un migliaio di persone con contratto a tempo indeterminato.

Il 1° gennaio 2013 sono stati introdotti degli adeguamenti del modello ticinese di riduzione dei premi, che fa riferimento al concetto del reddito disponibile semplificato, proposto dal Consiglio di Stato ed approvato dal Gran Consiglio nel corso del 2010. Sono stati aggiornati dal Parlamento cantonale in particolare i coefficienti cantonali di finanziamento e l'intervento sociale a favore delle fasce di reddito più fragili

Nel corso del 2013 si è proceduto infine alla gestione del primo rimborso delle oneri LAMal scoperti a seguito d'insolvenza chiesti dalle casse malattia al Cantone in virtù dell'art. 64a LAMal.

Carlo Marazza
Direttore

2. Organizzazione

2.1 Organigramma

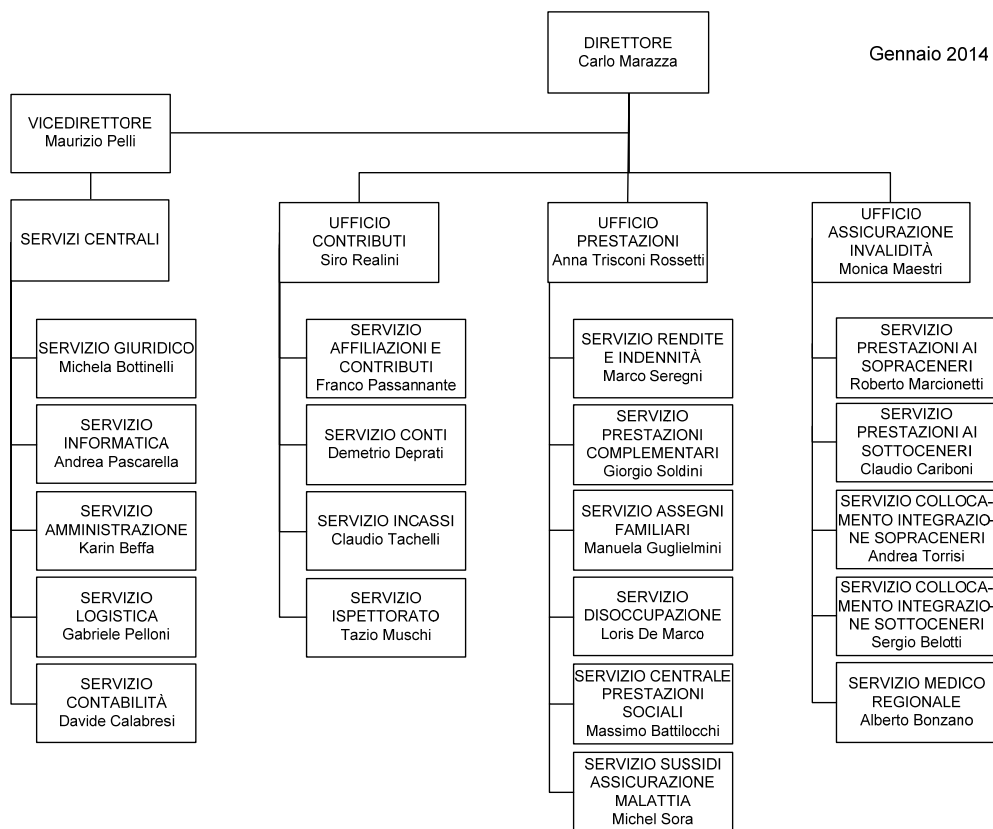

2.2 Commissione di vigilanza

La Commissione di vigilanza della Cassa cantonale di compensazione AVS, composta da 5 membri e 2 supplenti, è nominata dal Consiglio di Stato. La composizione è la seguente:

Presidente: Paolo Beltraminelli, Direttore Dipartimento della sanità e della socialità

Membri: Consuelo Allidi
Renzo Ambrosetti
Stefano Modenini
Laura Sadis

Supplenti: Luca Albertoni
Vittorino Anastasia

2.3 Collaboratori

Al 31 dicembre 2013 i collaboratori dell'Istituto delle assicurazioni sociali erano 342, per un totale di 312.1 unità a tempo pieno.

2.4 Agenzie AVS

Esiste un'agenzia AVS in ogni comune del Cantone (135).

3. Universalità nel diritto agli assegni familiari

Dal 2013 sono state introdotte diverse novità nel diritto agli assegni familiari (assegno per figli e assegno di formazione ai sensi della legislazione federale sugli assegni familiari e della relativa legislazione cantonale di applicazione e complemento), che interessano i lavoratori di condizione indipendente e le persone senza attività lucrativa.

Gli adeguamenti messi in atto a livello federale e cantonale – e descritti più nel dettaglio in seguito – consentono di applicare dal 2013 il principio dell'universalità degli assegni in Ticino. Il campo di applicazione personale degli assegni familiari si estende così dal 2013 a tutta la popolazione residente e a quella che lavora ed ogni figlio da diritto ad un assegno, concretizzando il principio “un figlio un assegno”.

3.1 Assegni familiari per i lavoratori indipendenti

Dal 1° gennaio 2013 anche i lavoratori indipendenti possono beneficiare degli assegni familiari, cioè l'assegno per figli, rispettivamente l'assegno di formazione. In Ticino, l'importo di questi assegni corrisponde allo standard minimo previsto dalla LAFam, cioè fr. 200.- al mese per il figlio fino ai 16 anni, rispettivamente fr. 250.- al mese per il figlio in formazione fino ai 25 anni.

Come per gli assegni ai salariati, anche i nuovi assegni per gli indipendenti sono concessi a condizione che l'indipendente paghi contributi su un reddito annuo da attività lucrativa pari almeno alla metà dell'importo annuo della rendita completa minima di vecchiaia dell'AVS: per l'anno 2013 questo importo corrisponde a fr. 7'020.- annui.

In caso di concorso di diritti fra un genitore salariato e l'altro genitore indipendente, il diritto è concesso in via prioritaria al genitore salariato.

Il modello di finanziamento, come per i salariati, è contributivo: gli assegni agli indipendenti sono quindi finanziati tramite la riscossione di un contributo sul reddito soggetto all'AVS, limitatamente però alla parte di reddito soggetta all'AVS che corrisponde all'importo massimo del guadagno assicurato nell'assicurazione infortuni obbligatoria: per il 2013 questo importo corrisponde a fr. 126'000.- annui.

Dal 2013, i lavoratori indipendenti sono quindi chiamati ad affiliarsi presso una Cassa di compensazione per gli assegni familiari (la Cassa cantonale oppure una delle ca. 40 Casse professionali attive in Ticino), che determina la percentuale del contributo a loro carico; per quanto concerne la Cassa cantonale di compensazione per gli assegni familiari, il contributo relativo al 2013 corrisponde al 1.9% del reddito soggetto all'AVS.

La Cassa cantonale di compensazione per gli assegni familiari ha previsto quanto necessario per mettere in atto la novella legislativa federale e alle persone di condizione indipendente è stata data la possibilità di inoltrare la richiesta di assegni ancor prima della fine del 2012, di modo da poter accordare il diritto tempestivamente: invero ben pochi indipendenti hanno fatto capo a questa possibilità e le richieste hanno iniziato ad arrivare solo nei primi mesi del 2013. Le richieste di assegni familiari inoltrate da parte dei lavoratori indipendenti nel corso del 2013 sono inoltre state meno del previsto, probabilmente in ragione del fatto che nella maggior parte dei casi gli assegni erano già stati accordati al coniuge salariato, il cui diritto è per legge prioritario.

Nel 2013 sono stati accordati 978 diritti ad altrettanti indipendenti per 1'664 figli, con una spesa a carico della Cassa cantonale di compensazione per gli assegni familiari corrispondente a fr. 3'573'824.- (dato di cassa).

3.2 Assegni familiari per le persone senza attività lucrativa

Le modifiche introdotte dal 2013 nel diritto agli assegni familiari per le persone senza attività lucrativa sono state le seguenti:

- Per diritto federale i salariati con basso reddito, esclusi fino al 2012 dal diritto agli assegni familiari in ragione del salario percepito fra fr. 4'612.- e fr. 6'960.- all'anno (e quindi non qualificabili né come persone senza attività lucrativa né come salariati), possono beneficiare degli assegni familiari quali persone senza attività lucrativa.

- Per diritto federale le persone che nel corso dell'anno – avendo lavorato quali salariati oppure quali indipendenti – hanno già pagato i contributi con tale statuto (e percepito gli assegni familiari come tali durante il rispettivo periodo), per il resto dell'anno possono beneficiare degli assegni familiari quali persone senza attività lucrativa.
- Per diritto cantonale è stato infine abolito il limite di reddito (imposta federale diretta) al di sopra del quale, fino al 2012, il diritto agli assegni familiari non poteva essere accordato. Il diritto agli assegni familiari quale persona senza attività lucrativa è così conferito, dal 2013, indipendentemente dalla situazione economica.

3.3 Abrogazione delle prestazioni familiari ai salariati in malattia

La concretizzazione del principio “un figlio un assegno” dal 2013 ha consentito al Cantone di abrogare le cosiddette prestazioni familiari ai salariati in malattia a contare dal 1° gennaio 2014. In effetti, a fine 2013, i beneficiari di queste prestazioni erano soltanto 16, fra i quali 14 frontalieri (che non possono aver diritto agli assegni familiari come persona senza attività lucrativa) e 2 beneficiari di prestazioni complementari all'AVS/AI (il cui fabbisogno vitale è comunque già coperto da quest'ultime prestazioni).

4. Il contributo per l'assistenza nell'Assicurazione invalidità

L'entrata in vigore della sesta revisione della legge federale sull'assicurazione per l'invalidità (LAI), avvenuta il 1° gennaio 2012, ha permesso di introdurre nuove prestazioni. Tra queste vi è il contributo per l'assistenza, che ha lo scopo di favorire l'autonomia dell'assicurato, la sua permanenza a domicilio e di alleggerire i familiari dall'aiuto che forniscono al proprio parente o coniuge bisognoso.

4.1 Le prestazioni di aiuto

Il contributo per l'assistenza copre le prestazioni di aiuto fornite da una terza persona, chiamata assistente, necessarie per condurre una vita a casa propria il più possibile in autonomia.

Gli ambiti di assistenza sono numerosi: compimento degli atti ordinari della vita, la gestione dell'economia domestica, la partecipazione alla vita sociale, l'organizzazione del tempo libero, occuparsi dei figli, svolgimento di un'attività di pubblica utilità, svolgere una formazione o un perfezionamento professionale, esercitare un'attività lucrativa nel mercato del lavoro primario, la sorveglianza diurna, il servizio notturno.

A differenza dell'assegno per grandi invalidi, il contributo non corrisponde ad un importo fisso, ma è determinato in base all'assistenza effettivamente necessaria per ogni singolo assicurato e definito dal bisogno di aiuto mensile riconosciuto in ore. Dal calcolo delle ore viene dedotto, in particolare, il tempo che le persone necessitano di aiuto per svolgere gli atti ordinari della vita già conteggiati per la valutazione dell'assegno per grandi invalidi e il contributo alle cure versato dalla LAMal.

4.2 Gli importi orari

Gli importi orari dipendono dal tipo di assistenza e dalla gravità del danno alla salute. Il contributo in generale ammonta a fr. 32.80 all'ora, fr. 49.15 qualora la persona che assiste debba possedere qualifiche particolari.

Per notte, l'importo massimo corrisponde a fr. 86.70 e dipende dall'intensità delle prestazioni di aiuto fornite.

Il pagamento avviene dietro fattura da presentare all'ufficio AI e l'importo è versato dalla Centrale delle casse di compensazione di Ginevra.

4.3 Condizioni per il diritto

Le condizioni essenziali per avere diritto al contributo per l'assistenza sono che l'assicurato benefici dell'assegno per grandi invalidi, che risieda al proprio domicilio e che conduca la propria economia domestica. Egli funge da datore di lavoro ed assume terze persone per essere aiutato negli ambiti sopra citati e per alleggerire i propri famigliari. Pertanto l'assistente che fornisce il servizio non può essere un parente in linea retta, il coniuge, il partner registrato o la persona convivente. Inoltre non è riconosciuto se l'aiuto è fornito da un'organizzazione. L'ufficio verifica, quindi, l'esistenza di un contratto lavorativo che rispetti i contenuti minimi e, inoltre, che l'assicurato abbia provveduto ad affiliarsi presso la Cassa cantonale di compensazione come datore di lavoro.

A certe condizioni anche gli assicurati con una capacità limitata di esercitare i diritti civili possono beneficiare del contributo per l'assistenza: devono gestire una propria economia domestica, seguire assiduamente una formazione professionale nel mercato del lavoro regolare o altri tipi di formazione di livello secondario e terziario, oppure esercitare un'attività lucrativa per almeno 10 ore alla settimana nel mercato del lavoro regolare.

Pure gli assicurati minorenni hanno diritto a tale prestazione a patto che frequentino una scuola dell'obbligo in una classe normale o svolgano una formazione professionale nel mercato del lavoro regolare o un'altra formazione di tipo secondario, esercitino un'attività lucrativa di almeno 10 ore alla settimana nel mercato del lavoro primario oppure ricevano già un supplemento per cure intensive per un bisogno dovuto all'invalidità di almeno 6 ore giornaliere.

4.4 Controllo dell'ufficio AI

L'ufficio AI, oltre a verificare regolarmente la sussistenza delle condizioni materiali del diritto alla prestazione, controlla annualmente che l'assicurato abbia versato i contributi sociali in modo regolare. A tale scopo richiede il relativo certificato rilasciato dalla Cassa cantonale di compensazione. Per contro non vi è una sorveglianza specifica del rispetto contrattuale secondo il codice delle obbligazioni. Tuttavia, qualora si venisse a conoscenza che l'assicurato non rispetti i propri obblighi come datore di lavoro, l'ufficio AI può ridurre o rifiutare la prestazione.

4.5 Statistiche

Si illustra qui di seguito quale sia stata l'evoluzione a partire dal 2012, tenendo conto del numero dei casi e dell'importo versato.

	2012	2013	Totale
Domande	63	64	127
Domande accolte	44	20	64
Domande rifiutate	18	24	42
Domande pendenti	1	20	21
Fatture mensili pagate nel corso dell'anno	211	426	637
Importo complessivo versato	888'796.00	1'721'861.00	2'610'656.00
Importo medio per singola fattura	4'212.30	4'041.93	4098.36
Importo minimo per fattura mensile	1'002.30	1'002.30	1'002.30
Importo massimo per fattura mensile	11'195.00	11'312.30	11'253.65
Importo minimo annuale	12'027.60	12'027.60	12'027.60
Importo massimo annuale	134'340.00	135'747.60	135'043.80

Rispetto all'anno precedente, nel 2013 è raddoppiato l'importo versato benché le domande accolte siano state nettamente inferiori. Questo si spiega dal fatto che il diritto alla prestazione nasce al più presto al momento in cui si inoltra la richiesta.

Fatta eccezione per un caso, non abbiamo constatato assicurati che, grazie al contributo per l'assistenza, siano usciti dagli istituti per risiedere al proprio domicilio.

5. Cassa cantonale di compensazione AVS/AI/IPG

5.1 Contributi AVS/AI/IPG

5.1.1 Affiliati secondo il tipo, dal 2007

	2007	2008	2009	2010	2011	2012	2013
Totale	68'679	70'494	75'448	77'354	79'016	81'840	84'530
Indipendenti e indipendenti con salariati	12'284	12'260	15'160	15'488	15'894	16'398	16'866
Solo datori di lavoro	16'604	17'167	17'762	18'164	18'598	19'541	20'721
Economie domestiche	3'928	4'542	4'715	5'014	5'341	5'795	6'277
Persone giuridiche che non occupano salariati	10'469	10'816	11'373	11'730	11'862	12'253	12'707
Persone senza attività lucrativa	25'167	25'490	26'207	26'728	27'096	27'622	27'736
Salariati il cui datore di lavoro non è tenuto a pagare i contributi	227	219	231	230	225	231	223

5.1.2 Contributi AVS/AI/IPG/AD fatturati secondo il tipo, dal 2008

	2008	2009	2010	2011	2012	2013
Totale	893'107'131	883'562'985	905'583'447	976'813'251	1'008'698'900	1'008'812'953
Indipendenti e PSAL ¹	99'282'992	100'012'835	102'828'354	104'273'152	104'940'619	108'330'507
Paritetici ²	676'261'097	663'800'452	679'740'153	730'989'340	757'106'293	753'142'797
Assicurazione disoccupazione	117'563'042	119'749'697	123'014'940	141'550'759	146'651'988	147'339'649

¹ Contributi personali degli indipendenti, delle persone senza attività lucrativa e degli assicurati il cui datore di lavoro non è sottoposto all'obbligo contributivo

² Contributi paritetici del 10,1% sui salari

5.1.3 Contributi AVS/AI/IPG/AD scaduti secondo il tipo, dal 2010

	2010		2011		2012		2013	
	N.	Importo	N.	Importo	N.	Importo	Importo	
Totale contributi scaduti	21'393	73'405'510	20'477	81'112'898	20'447	85'651'022	22'771	93'332'025
Dilazioni	4'041	22'615'560	3'556	24'379'843	3'429	22'717'858	4'463	28'923'976
Precetti	16'387	38'915'038	15'902	41'872'014	16'013	44'713'862	17'301	45'963'669
Compensazioni	492	1'014'180	538	1'294'171	487	1'008'603	483	1'163'518
Fallimenti, concordati, moratorie	473	10'860'732	481	13'566'869	518	17'210'699	524	17'280'862
Attestati di carenza beni	4'622	12'887'711	4'252	12'673'451	4'102	12'974'393	4'209	12'308'919
Decisioni di risarcimento danni ¹	291	6'290'815	306	5'940'153	278	6'022'275	285	6'909'003

¹ Art. 52 LAVS

5.2 Prestazioni

5.2.1 Beneficiari di rendite ordinarie e straordinarie dell'assicurazione vecchiaia e superstiti (AVS) secondo il tipo, dal 2009

	2009		2010		2011		2012		2013	
	Ordinaria	Straordinaria	Ordinaria	Straordinaria	Ordinaria	Straordinaria	Ordinaria	Straordinaria	Ordinaria	Straordinaria
Totale	50'109	58	51'277	59	52'431	56	53'671	59	54'753	55
Semplice di vecchiaia	46'458	52	47'704	53	48'898	51	50'175	54	51'274	51
Per vedova/vedovo	1'748	1	1'739	1	1'724	1	1'717	1	1'714	1
Completiva per la moglie	480		377		314		263	0	211	0
Semplice per orfano	860	5	860	5	843	4	845	4	830	3
Doppia per orfano	2		1		1		1	0		
Completiva semplice per figlio	561		596		651		670	0	724	

5.2.2 Beneficiari di rendite ordinarie e straordinarie dell'assicurazione invalidità (AI) secondo il tipo, dal 2009

	2009		2010		2011		2012		2013	
	Ordinaria	Straordinaria	Ordinaria	Straordinaria	Ordinaria	Straordinaria	Ordinaria	Straordinaria	Ordinaria	Straordinaria
Totale	13'006	1'561	12'874	1'613	12'660	1'666	12'399	1'719	12'083	1'754
Intera semplice	5'936	1'335	5'871	1'384	5'822	1'417	5'728	1'461	5'586	1'494
¾ semplice	659	50	670	53	650	55	643	45	641	48
Mezza semplice	2'065	42	2'012	43	1'957	49	1'903	53	1'843	56
¼ semplice	764	13	802	15	796	13	816	16	808	15
Intera per coniugi	0	4					0	4	4	
Intera completiva figli	1'959	94	1'931	97	1'913	109	1'832	116	1'758	116
¾ completiva figli	297	4	284	6	262	7	267	8	274	10
Mezza completiva figli	900	15	864	13	840	16	802	15	768	15
¼ completiva figli	426	2	440	2	420	0	408		401	0
Completiva doppia figli		2					0	1	0	0

5.2.3 Beneficiari di assegni per grandi invalidi AVS e AI, dal 2006

	2006	2007	2008	2009	2010	2011	2012	2013
Totale	3'983	4'034	4'076	4'072	4'293	4'446	4'380	4'506
Assegni per grandi invalidi AVS	2'873	2'904	2'937	2'931	3'102	3'211	3'230	3'323
Assegni per grandi invalidi AI	1'110	1'130	1'139	1'141	1'191	1'235	1'150	1'183

5.2.4 Importi versati ai beneficiari di rendite e di assegni per grandi invalidi AVS e AI secondo il tipo, dal 2008

	2008	2009	2010	2011	2012	2013
Totale	1'180'371'947	1'238'782'858	1'262'469'624	1'305'110'030	1'336'487'909	1'400'967'252
Rendite AVS ordinarie	915'452'975	967'359'764	994'019'900	1'036'306'264	1'070'374'510	1'128'162'666
Rendite AVS straordinarie	864'277	904'856	921'500	927'153	970'241	973'739
Rendite AI ordinarie	196'810'198	199'306'748	193'397'103	189'746'097	186'679'236	187'801'610
Rendite AI straordinarie	25'485'893	27'226'771	28'047'621	29'520'301	30'182'563	31'340'944
Assegni per grandi invalidi AVS	28'271'871	29'765'014	30'928'821	32'654'260	33'372'268	36'685'803
Assegni per grandi invalidi AI	13'486'733	14'219'705	15'154'679	15'955'955	14'909'091	16'002'490

5.2.5 Indennità giornaliera AI: certificati di pagamento e importi versati, dal 2007

	2007	2008	2009	2010	2011	2012	2013
Certificati di pagamento	2'499	2'839	2'481	2'632	2'723	2'716	3'304
Importo delle prestazioni	7'324'083	7'681'130	7'569'498	7'519'017	7'445'193	7'128'359	7'731'385

5.2.6 Indennità per perdita di guadagno (IPG): numero di indennità e importi versati, dal 2007

	2007	2008	2009	2010	2011	2012	2013
Indennità pagate	12'457	13'473	14'301	14'203	16'191	17'126	19'399
Importo delle indennità	12'338'124	12'879'058	14'583'480	13'818'275	16'147'204	17'045'934	17'930'469

5.2.7 Assicurazione maternità: numero di indennità e importi versati, dal 2007

	2007	2008	2009	2010	2011	2012	2013
Domande accolte	1'191	1'525	1'443	1'555	1'694	1'458	1'477
Domande respinte	12	9	15	18	33	4	11
Ordini di pagamento	5'421	6'514	6'476	5'718	7'133	6'617	6'898
Importo delle indennità	13'254'649	16'307'645	16'209'662	17'181'329	18'601'075	17'137'399	17'512'782

5.2.8 Assegni familiari ai piccoli contadini e ai lavoratori agricoli: beneficiari e importi versati, dal 2009

	2009		2010		2011 ¹		2012		2013	
	Beneficiari	Importo	Beneficiari	Importo	Beneficiari	Importo	Beneficiari	Importo	Beneficiari	Importo
Totale	494	1'472'146	442	1'511'642	329	1'535'639	334	1'560'013	327	1'551'024
Contadini (indipendenti)										
Di montagna	110	611'652	97	551'088	98	604'917	91	548'991	87	565'166
Del piano	56	204'652	48	272'703	53	284'437	57	259'488	63	314'076
Lavoratori agricoli (figli)	328	655'841	297	687'851						
Di montagna					27	112'486	30	118'746	22	77'762
Del piano					151	533'799	156	578'788	155	594'020

¹ Dal 2011 i dati dei lavoratori agricoli sono suddivisi tra regione di montagna e regione del piano

5.2.9 Beneficiari di prestazioni complementari alla rendita AVS secondo il tipo di rendita, dal 2005

	2005	2006	2007	2008	2009	2010	2011	2012	2013
Totale	13'499	13'623	13'813	14'080	14'276	14'417	14'824	15'676	15'297
Semplice di vecchiaia	12'607	12'730	12'897	13'187	13'243	13'318	13'667	14'533	14'350
Per vedova/vedovo	407	424	428	435	464	481	499	532	520
Compleativa per la moglie	167	154	157	133	225	258	314	231	60
Semplice per orfano	240	231	234	221	232	239	232	239	226
Doppia per orfano			1						0
Compleativa semplice per figlio	78	84	96	104	112	121	112	141	141

5.2.10 Beneficiari di prestazioni complementari alla rendita AI secondo il tipo di rendita, dal 2005

	2005	2006	2007	2008	2009	2010	2011	2012	2013
Totale	7'324	7'660	7'682	7'254	7'514	7'250	7'517	7'660	7'122
Intera semplice	3'956	4'046	4'037	4'148	4'235	3'888	4'085	4'142	4'139
¾ semplice ²	171	206	230	252	287	296	301	327	316
Mezza semplice	691	749	760	779	788	834	838	881	857
¼ semplice ³	173	228	256	296	358	384	398	439	418
Intera per coniugi ¹	1	1	1	2	3				
Intera completa moglie/marito ⁴	461	453	420						
¾ completa moglie/marito ^{2 e 4}	58	71	71						
Mezza completa moglie/marito ⁴	165	167	162						
¼ completa moglie/marito ^{3 e 4}	64	68	69						
Intera completa figli	966	1'005	985	1'057	1'023	1'006	1'078	1'020	717
¾ completa figli ²	93	114	124	125	158	149	146	166	127
Mezza completa figli	355	364	364	378	403	436	406	419	338
¼ completa figli ³	168	187	201	216	257	255	263	265	210
Completa doppia figli	1	1	2	1	2	2	2	1	0
Mezza completa doppia figli									
¼ completa doppia figli ³	1								

¹ Con la conclusione della 10a revisione AVS, tutti i beneficiari della rendita d'anzianità per coniugi sono stati trasferiti d'ufficio, dal 1° gennaio 2001, nel nuovo diritto e ricevono ora una rendita individuale

² Nuova rendita introdotta dal 1° gennaio 2004 con la 4a revisione LAI

³ Diritto riconosciuto dal 1° gennaio 2004 con la 4a revisione LAI

⁴ La rendita completa per il coniuge è stata soppressa dal 1° gennaio 2008 dalla 5a revisione LAI

5.2.11 Importi versati ai beneficiari di prestazioni complementari alla rendita AI e AVS, dal 2007

	2007	2008	2009	2010	2011	2012	2013
Totale	251'845'429	178'651'957	181'910'119	182'257'290	191'110'229	196'409'426	207'021'315
Prestazioni complementari all'AVS	150'908'883	100'840'816	101'796'064	100'884'491	105'617'801	109'314'919	116'120'854
di cui per fabbisogno	137'404'446	85'130'461	85'464'841	84'656'387	88'877'693	91'994'526	97'091'679
di cui per spese di malattia	13'504'437	15'710'355	16'331'223	16'228'104	16'740'108	17'320'393	19'029'175
Prestazioni complementari all'AI	100'936'546	77'811'141	80'114'055	81'372'799	85'492'428	87'094'507	90'900'461
di cui per fabbisogno	93'336'040	67'962'325	70'405'998	72'072'272	75'810'824	76'930'558	79'562'422
di cui per spese di malattia	7'600'506	9'848'816	9'708'057	9'300'527	9'681'604	10'163'949	11'338'039

5.3 Assicurazione contro le malattie

5.3.1 Assicurati e sussidi versati, dal 2010

	2010		2011		2012 ³		2013	
	Assi- curati	Sussidi	Assi- curati	Sussidi	Assi- curati	Sussidi	Assi- curati	Sussidi
Totale		262'763'197		284'736'641		273'705'810		285'403'858
Totale sussidiati	80'422	142'517'665	91'620	156'484'395	103'728	155'709'489	102'110	162'939'509
Persone sole	24'489	61'038'675	30'113	69'783'306				
Famiglie	28'158	62'659'839	33'561	66'687'946				
Primo figlio	11'540	7'291'116	13'078	8'527'722				
Primo figlio fam. non sussidiate	4'586	2'223'644	3'174	1'621'392				
Secondo figlio e successivi ¹	8'791	7'604'765	9'801	8'601'805				
Secondo figlio e successivi ²	2'858	1'699'626	1'893	1'262'224				
Persone sole senza figli					20'197	41'533'447	19'378	44'401'147
Persone sole con figli					14'847	24'378'778	14'876	24'529'637
Coppie senza figli					11'922	15'246'415	11'232	16'495'963
Coppie con figli					56'762	74'550'848	56'624	77'512'763
Beneficiari PC AVS/AI	24'600	108'526'685	25'400	117'858'088	26'595	110'846'354	27'171	113'104'917
Assicurati sospesi/ACB ³		11'718'847		10'394'158		7'149'967		9'359'433

¹ Per le famiglie sussidiate

² Per le famiglie non sussidiate

³ Dal 2012 nuovo sistema di calcolo basato sul reddito disponibile e nuova definizione delle categorie di assicurati sussidiati

6. Cassa cantonale assegni familiari

6.1 Assegno di base e assegno per giovani in formazione

6.1.1 Affiliati, contributi fatturati, numero figli e assegni versati, dal 2008

	2008 ³	2009 ³	2010	2011	2012	2013 ⁴
Affiliati¹	23'745	29'933	30'561	31'146	32'376	50'199
Datori di lavoro	23'745	23'562	24'320	25'097	26'505	28'240
Persone senza attività lucrativa		6'142	6'015	5'829	5'644	5'481
Salariati senza datore di lavoro		229	226	220	227	217
Indipendenti						16'261
Contributi fatturati¹	121'105'571	128'979'497	136'427'370	145'431'588	174'130'082	192'203'112
Datori di lavoro	121'105'571	126'395'868	135'372'197	144'106'251	172'203'124	178'827'885
Persone senza attività lucrativa		2'400'660	841'166	1'053'742	1'617'094	3'216'495
Salariati senza datore di lavoro		182'969	214'007	271'596	309'863	307'435
Indipendenti						9'851'297
Numero di figli²	46'306	51'710	56'333	58'927	60'687	63'782
Assegni di base		41'889	44'173	45'956	47'130	49'872
Assegni di formazione		9'821	12'160	12'971	13'557	13'910
Assegni versati²	117'523'377	125'323'123	151'280'142	169'421'243	164'012'092	168'554'187
Assegni di base		98'061'797	112'903'935	124'538'140	120'067'850	123'609'556
Assegni di formazione		27'261'326	38'376'207	44'883'104	43'944'242	44'944'631
Ai salariati			149'805'026	167'514'349	161'962'350	161'281'293
Alle persone senza attività lucrativa			1'399'014	1'851'144	1'926'024	3'584'419
Ai salariati senza datore di lavoro			76'100	55'750	123'718	114'650
Agli indipendenti						3'573'825

¹ Dal 2009 sono sottoposte alla legge anche le persone senza attività lucrativa e le persone salariate il cui datore di lavoro non sottostà all'obbligo di pagare i contributi

² Fino all'anno 2008, nella tabella non sono compresi gli assegni versati dall'Amministrazione cantonale, dall'Ente ospedaliero e dai comuni di Bellinzona, Chiasso, Lugano e Locarno.

³ Per il 2008 e il 2009, a seguito di giacenze, non sono considerati tutti i casi

⁴ Dal 2013 hanno diritto agli assegni familiari anche i lavoratori indipendenti

6.2 Assegno integrativo e assegno di prima infanzia

Ricordiamo che dal 1° febbraio 2003 le richieste sono state inglobate nella procedura della Legge sull'armonizzazione e il coordinamento delle prestazioni sociali.

6.2.1 Richieste di assegno integrativo (AFI) e di prima infanzia (API), dal 2005

	2005	2006	2007	2008	2009	2010	2011	2012	2013
Totale richieste	4'009	3'839	3'789	3'588	3'685	3'735	4'055	4'034	4'025
Accolte	3'270	3'326	3'305	3'194	3'152	3074	3'214	3'333	3'410
Rifiutate	512	370	399	286	294	324	333	462	438
Pendenti al 31 dicembre	227	143	85	108	239	337	508	239	177
Di cui anche API	1'604	1'503	1'481	1'409	1'503	1'616	1'672	1'731	1'716
Accolte	842	804	826	853	850	784	802	943	993
Rifiutate	651	631	611	510	533	656	649	680	640
Pendenti al 31 dicembre	111	68	44	46	120	176	221	108	83

6.2.2 Importi versati ai beneficiari di assegno integrativo (AFI) e di prima infanzia (API), dal 2007

	2007	2008	2009	2010	2011	2012	2013
Totale	39'005'122	38'539'867	40'880'384	44'243'221	47'931'761	47'843'539	47'709'382
Assegno integrativo	28'758'474	28'821'093	30'307'973	34'207'723	36'269'843	32'928'682	30'755'726
Assegno di prima infanzia	10'205'720	9'675'845	10'533'435	9'984'342	11'603'318	14'848'428	16'893'737
Rimborso spesa collocamento	40'928	42'929	38'976	51'156	58'600	66'429	59'919

6.2.3 Caratteristiche anagrafiche dei titolari del diritto di assegno integrativo (AFI) e di prima infanzia (API), dal 2009

I dati riguardano le unità di riferimento (UR), economie domestiche ai sensi della Legge sull'armonizzazione e il coordinamento delle prestazioni sociali, che ricevono prestazioni nel mese di dicembre dell'anno di riferimento.

	2009		2010		2011		2012		2013	
	AFI	Di cui anche API	AFI	Di cui anche API	AFI	Di cui anche API	AFI	Di cui anche API	AFI	Di cui anche API
Totale	2'852	655	2'792	554	2'901	571	3'151	703	3'132	730
Tipologia familiare										
Persone sole con figli	1'106	182	1'086	176	1'148	178	1'260	224	1'280	240
Coppie con figli	1'746	473	1'706	378	1'753	393	1'891	479	1'852	490
Numero figli										
1 figlio	1'026	331	987	280	1'045	280	1'134	339	1'164	369
2 figli	1'243	217	1'233	182	1'289	184	1'362	234	1'335	235
3 o più figli	583	107	572	92	567	107	655	130	633	126
Composizione UR										
2 persone	568	107	552	108	575	106	652	148	696	172
3 persone	874	277	852	225	911	230	949	242	913	242
4 persone	923	183	915	140	961	141	1'015	202	1'010	209
5 persone	388	71	364	60	355	66	423	80	400	77
6 persone	78	14	84	16	79	24	88	26	93	27
7 persone o più	21	3	25	5	20	4	24	5	20	3
Sesso										
Uomini	833	207	821	173	835	178	930	210	919	224
Donne	2'019	448	1'971	381	2'066	393	2'221	493	2'213	506
Età										
Meno di 25 anni	128	82	132	85	115	72	183	136	181	127
25-34 anni	927	340	884	264	851	257	981	323	1'005	355
35-44 anni	1'341	204	1'302	179	1'331	204	1412	204	1'349	206
45-54 anni	420	27	432	26	550	33	526	34	551	36
55-64 anni	35	2	42		53	5	49	6	45	6
Più di 64 anni	1				1				1	
Stato civile										
Nubile/Celibe	476	172	512	169	554	176	630	256	666	257
Coniugata/o	1'561	392	1'509	306	1'558	325	1'655	372	1'630	390
Divorziata/o	455	46	442	45	464	36	510	32	492	42
Separata/o	229	28	211	24	214	23	243	25	230	20
Separata/o di fatto	125	17	113	10	104	11	105	15	106	17
Vedova/o	6		5		7		8	3	8	4
Nazionalità										
Svizzera/o	1'563	367	1'564	315	1'622	339	1'739	427	1'729	404
Straniera/o	1'289	288	1'228	239	1'279	232	1'412	276	1'403	326
Domicilio in Ticino										
Da 3 a meno di 5 anni	110	39	110	37	113	31	130	32	150	45
Da 5 o più anni	2'742	616	2'682	517	2'788	540	3'021	671	2'982	685

6.2.4 Richieste di assegno integrativo (AFI) e di prima infanzia (API) per comprensorio, dal 2009

	2009		2010		2011		2012		2013	
	AFI	Di cui anche API	AFI	Di cui anche API	AFI	Di cui anche API	AFI	Di cui anche API	AFI	Di cui anche API
Totale¹	3'685	1'503	3'735	1'616	4'055	1'672	4'034	1'731	4'025	1'716
Agno	219	88	208	88	219	78	230	96	217	85
Bellinzona	365	149	340	144	394	164	401	184	394	178
Biasca	253	116	246	117	291	137	289	138	285	130
Capriasca	187	79	204	94	223	87	225	102	202	85
Chiasso	288	104	307	131	331	147	355	157	347	148
Giubiasco	305	122	321	139	352	153	348	136	374	164
Locarno	620	231	628	257	691	274	667	282	657	274
Losone	202	86	210	79	224	87	204	87	181	71
Lugano	702	292	677	312	742	315	729	314	792	324
Massagno	202	94	227	98	230	101	256	107	236	102
Mendrisio	237	89	246	90	237	73	220	78	205	96
Paradiso	105	53	121	67	121	56	110	50	135	59

¹ Numero totale di nuove domande e revisioni periodiche annuali

7. Cassa cantonale assicurazione contro la disoccupazione

7.1.1 Beneficiari, aziende e importi versati, secondo il tipo, dal 2010

	2010			2011			2012			2013		
	Bene- ficiari	Azien- de	Importo	Bene- ficiari	Azien- de	Importo	Bene- ficiari	Azien- de	Importo	Bene- ficiari	Azien- de	Importo
Totale	4'019	341	82'109'783	4'074	275	67'579'002	3'860	321	66'032'975	4'019	312	70'222'855
Disoccupazione ¹	2'468		39'236'089	2'370		31'544'042	2'027		30'590'303	2'089		33'306'725
Orario ridotto		93	13'122'965		50	4'047'139		56	1'983'226		31	2'585'126
Intemperie		54	1'564'632		47	1'064'450		67	1'695'533		61	1'635'540
Insolvenza ²	462	157	3'351'408	647	139	4'340'293	885	160	7'676'772	968	191	8'594'768
Misure preventive	1'089		2'335'175	1'057		1'919'321	948		1'175'364	962		1'039'945
Costi progetto ³		37	22'499'514		39	24'673'352		38	22'911'777		29	23'060'751

¹ Totale e parziale

² Dati riferiti a tutto il Cantone (l'indennità di insolvenza è compito delle Casse cantonali)

³ Costi rimborsati ad organizzatori di corsi di formazione o riformazione per programmi occupazionali (dati riferiti a tutto il Cantone)

8. Ufficio dell'assicurazione invalidità

8.1.1 Valori chiave, dal 2008

	2008	2009	2010	2011	2012	2013
Totale delle decisioni emanate	11'616	17'058	19'952	19'119	18'660	19'120
Domande AI entrate	9'902	10'877	13'264	10'721	10'372	11'153
Domande AI liquidate	8'951	12'777	13'240	11'617	10'349	10'830
Domande AI senza decisione al 31.12	6'976	3'953	3'884	3'009	3'081	3'426
Delle quali prime domande						
prime domande AI entrate	2'986	3'137	3'148	3'104	3'207	3'454
prime domande AI liquidate	2'578	4'025	3'414	3'219	3'303	3'341
prime domande AI senza decisione al 31.12	2'297	1'406	1'169	1'019	929	1'041
Rilevamenti tempestivi entrati	523	679	704	686	784	706
Prime rendite accordate ¹	959	1'280	1'392	1'513	1'285	1'004
% delle quali rendite indeterminate ²			73%	69%	72%	70%
% delle quali rendite transitorie ²			27%	31%	28%	30%
Prime rendite rifiutate ¹	387	1'297	1'534	1'571	1'673	1'537
Rendite revisionate	2'421	3'859	3'868	3'023	2'268	2'350
delle quali aumentate	153	146	238	253	193	180
delle quali invariate	2'153	3'559	3'424	2'614	1'929	1'990
delle quali diminuite	49	61	70	58	61	64
delle quali soppresse	66	93	136	98	85	116
Primi assegni grandi invalidi accordati ¹	79	61	104	124	96	124
Primi assegni grandi invalidi rifiutati ¹	36	52	63	70	63	66
Prestazioni reintegrative AI accordate (senza rendite e assegni grandi invalidi)	5'325	6'741	8'720	8'844	9'035	9'910
delle quali misure di intervento tempestivo	126	927	2'142	2'301	2'964	3'069
delle quali provvedimenti di reinserimento socioprofessionali	14	43	41	57	76	85
delle quali prima formazione professionale	110	138	120	132	159	293
delle quali riformazione professionale	179	184	227	159	243	329
delle quali aiuti al collocamento (non in intervento tempestivo)	178	359	496	719	606	446
delle quali assegni di periodo introduttivo (incentivi ai datori di lavoro)	6	31	41	59	63	103
delle quali mezzi ausiliari AI	2'045	1'955	1'996	2'244	1'594	1'774
delle quali altre prestazioni reintegrative	2'667	3'104	3'657	3'173	3'330	3'811
Prestazioni AI rifiutate (senza rendite e assegni grandi invalidi)	1'410	4'385	5'209	5'138	5'449	5'364

¹ Sulle prime domande

² Dettaglio sulla % della ripartizione solo a partire dal 2010

8.1.2 Mezzi ausiliari AVS e assegni per grandi invalidi AVS, dal 2006

	2006	2007	2008	2009	2010	2011	2012	2013
Domande AVS entrate			2'689	3'199	3'164	3'834	3'108	3'440
Domande AVS liquidate			1'661	3'753	3'486	3'969	3'063	3'447
Domande AVS senza decisione al 31.12			1'622	1'039	696	520	563	558
Mezzi ausiliari AVS								
Domande accolte			1'115	1'367	1'478	1'813	1'316	1'307
Domande respinte			156	224	266	343	236	305
Assegni per grandi invalidi AVS								
Domande accolte	1'392	1'263	803	1'887	1'405	1'562	1'253	1'639
Domande respinte	225	196	181	275	337	251	258	314

8.1.3 Fatture relative ai fornitori di prestazioni, dal 2006

	2006	2007	2008	2009	2010	2011	2012	2013
Preavvisi di pagamento AI	42'239	41'484	38'220	43'669	50'297	51'016	51'621	54'137
Importo delle fatture AI	52'482'043	52'927'969	53'778'715	56'501'896	65'036'174	66'776'003	51'796'735	66'583'536
Preavvisi di pagamento AVS			5'188	5'707	6'085	6'832	5'503	5'354
Importo delle fatture AVS			4'041'192	4'794'100	5'004'012	5'512'052	3'468'800	3'086'282

9. Spese di amministrazione

TESTO	TOTALE IAS	Cassa di compensazione AVS								Ufficio AI
		AVS	Regresso contro terzi responsabili	Prestazioni complementari	Assicurazione malattia	Assegni di famiglia (base e di formazione)	Assegni di famiglia (integrativo e di prima infanzia)	Servizio centrale prestazioni sociali	Cassa disoccupazione	Assicurazione invalidità
Costi del personale	31'153'566	6'907'919	242'860	2'233'132	3'240'576	2'320'891	1'502'886	249'888	1'346'455	13'108'961
Salari	25'276'017	5'637'974	197'668	1'827'685	2'663'535	1'900'339	1'237'082	203'951	1'094'401	10'513'382
Oneri sociali	5'570'610	1'203'177	43'860	394'178	566'922	404'457	258'254	43'581	235'668	2'420'513
Trasferte e altre spese	227'254	57'918	128	2'025	3'634	13'396	3'244	535	13'629	132'746
Formazione e perfezionamento	49'684	1'905	979	6'826	2'843	230	2'566	1'581	2'757	29'999
Quota parte fattura gestione salari	30'000	6'945	225	2'418	3'642	2'469	1'740	240	0	12'321
Costi per beni e servizi	1'020'219	242'291	3'671	234'263	76'969	92'684	34'681	3'816	57'106	274'740
Materiale e stampati	273'680	58'888	1'799	23'027	44'820	20'673	13'808	1'801	20'167	88'697
Manutenzione mobili e macchine	95'643	16'386	428	4'563	6'950	4'664	3'289	450	0	58'913
Ammortamento mobili e macchine	145'050	120'514	0	0	0	0	0	0	4'317	20'219
Affitto mobili e macchine	0	0	0	0	0	0	0	0	0	0
Telefono	145'532	21'240	619	6'375	11'951	7'425	5'957	698	3'640	87'628
Spese postali	360'314	25'263	825	200'298	13'248	59'921	11'626	867	28'981	19'284
Costi informatica	10'259'343	5'988'701	3'644	205'145	233'241	2'080'755	113'829	2'853	29'500	1'601'676
Acquisto materiale informatico	1'520'270	336	9	93	139	95	67	9	0	1'519'523
Licenze programmi informatici	177'826	69'714	1'956	21'169	23'178	21'337	10'575	1'446	0	28'451
Sviluppo e manutenzione	8'561'247	5'918'651	1'680	183'883	209'923	2'059'324	103'187	1'397	29'500	53'703
Costi dei locali e dell'immobile	2'441'245	727'012	22'325	152'065	273'423	118'003	113'013	36'010	66'392	933'003
Affitto	1'850'803	576'740	18'050	123'060	226'240	96'250	92'450	29'300	51'214	637'499
Pulizia, risc., illuminazione	590'442	150'272	4'275	29'005	47'183	21'753	20'563	6'710	15'178	295'504
Prestazioni servizi da parte terzi	2'972'204	861'634	712	429'221	108'612	244'460	72'548	915'526	0	339'492
Indennità alle agenzie comunali	697'830	370'268	0	128'819	0	131'681	67'061	0	0	0
Spese revisione Contr. finanze	205'560	137'560	0	20'000	0	40'000	0	0	0	8'000
Consulenze esterne	0	0	0	0	0	0	0	0	0	0
Indennità per servizi da terzi	2'068'814	353'806	712	280'401	108'612	72'780	5'486	915'526	0	331'492
Costi amministrativi diversi	1'052'293	268'173	19'193	89'132	5'681	91'810	60'102	307	9'744	508'153
Premi assicurazione	21'625	4'786	156	1'665	2'509	1'702	1'200	164	954	8'490
Spese esecutive	484'114	247'262	0	86'025	0	87'935	57'864	0	5'028	0
Altre spese	546'554	16'125	19'037	1'442	3'172	2'173	1'038	143	3'762	499'663
TOTALE SPESE	48'898'871	14'995'729	292'404	3'342'957	3'938'500	4'948'603	1'897'058	1'208'400	1'509'196	16'766'025
Percentuale del totale	100.00%	30.67%	0.60%	6.84%	8.05%	10.12%	3.88%	2.47%	3.09%	34.29%