

Repubblica e Cantone Ticino
Dipartimento delle opere sociali

Istituto delle assicurazioni sociali

Cassa cantonale
di compensazione AVS/AI/IPG

Cassa cantonale
per gli assegni familiari

Cassa cantonale
di assicurazione contro la disoccupazione

Ufficio dell'assicurazione invalidità

Ufficio dell'assicurazione malattia

| | | | |
|--|--|--|------------------------|
| | | | Rendiconto 2000 |
|--|--|--|------------------------|



Istituto delle assicurazioni sociali
Via Canonico Ghiringhelli 15a
6501 Bellinzona

Telefono (091) 821 91 11
Fax (091) 821 92 99
E-mail ias@ias.ti.ch

Indice

| | |
|-----------------------------------------------------------------------|----|
| 1. Generalità | 1 |
| 2. Organizzazione | 2 |
| 2.1 Organigramma | 2 |
| 2.2 Commissione di vigilanza | 2 |
| 2.3 Collaboratori | 2 |
| 2.4 Agenzie AVS | 2 |
| 3. Valutazione della Legge sugli assegni di famiglia | 3 |
| 3.1 Contenuti della valutazione | 3 |
| 3.2 Prime risposte del rapporto | 3 |
| 4. Contenuti dell'11a revisione AVS | 5 |
| 4.1 Consolidamento finanziario | 5 |
| 4.2 Età pensionabile flessibile | 5 |
| 4.3 Equiparazione del diritto a rendite per vedove e per vedovi | 5 |
| 4.4 Entrate supplementari nell'ambito dei contributi | 6 |
| 5. Cassa cantonale di compensazione AVS/AI/IPG | 7 |
| 5.1 Contributi AVS/AI/IPG | 7 |
| 5.2 Prestazioni | 8 |
| 5.3 Assicurazione contro le malattie | 11 |
| 6. Cassa cantonale assegni familiari | 12 |
| 6.1 Assegno di base e assegno per giovani in formazione | 12 |
| 6.2 Assegno integrativo e assegno di prima infanzia | 12 |
| 7. Cassa cantonale assicurazione contro la disoccupazione | 13 |
| 8. Ufficio dell'assicurazione invalidità | 14 |
| 9. Spese di amministrazione | 15 |

1. Generalità

L'anno 2000 è stato, almeno apparentemente, un anno tranquillo. Il cantiere delle assicurazioni sociali è però in pieno fermento. Il Consiglio Federale ha infatti approvato l'11a revisione dell'AVS, di cui diremo più avanti, e la Parte generale del diritto delle assicurazioni sociali. Si stanno inoltre concludendo importanti revisioni anche per le altre leggi sociali (2a revisione LAMal, 4a revisione LAI).

A livello cantonale l'intervento più significativo è certamente la 1a revisione della Legge sugli assegni di famiglia, a cui questo rendiconto dedica un apposito capitolo.

Non è inoltre da dimenticare la conclusione delle attività legate alla 10a revisione AVS: tutti coloro che beneficiavano della rendita d'anzianità per coniugi prima del 1° gennaio 1997 sono stati trasferiti d'ufficio nel nuovo diritto e ricevono ora una rendita individuale, che considera soprattutto la ripartizione dei redditi da lavoro guadagnati durante il matrimonio e un importo forfetario relativo agli accrediti per compiti educativi. Anche le vedove e le persone divorziate che beneficiavano della rendita d'anzianità prima del 1° gennaio 1997 ricevono lo stesso trattamento.

Accordi bilaterali

Come ben si sa gli accordi bilaterali, approvati dal popolo svizzero e dall'Unione europea, devono essere ora ratificati da tutti i paesi membri dell'unione stessa. La loro entrata in vigore è prevista, al più presto, per il 1° gennaio 2002.

Il nostro Istituto si sta comunque da parecchio tempo interessando del problema. In questo ambito si è fatto promotore, il 17 luglio 2000, di un incontro transfrontaliero con i vertici dell'INPS, coinvolgendo pure le associazioni padronali e sindacali della fascia di confine. Nel corso di questo incontro si è deciso di approntare un documento riassuntivo, contenente tutti i problemi sollevati dall'entrata in vigore degli accordi e le relative soluzioni. Il documento è al momento in preparazione a cura del nostro Istituto.

La Confederazione sta intanto adeguando le ordinanze d'applicazione delle leggi sociali federali (OAMal, OADI, OAVS, OAI).

Nuovo statuto dell'Istituto delle assicurazioni sociali

Il messaggio che proponeva la trasformazione dell'Istituto delle assicurazioni sociali in un ente di diritto pubblico con personalità giuridica propria ha sollevato diverse perplessità.

Si è quindi deciso di approntare una variante che permetta da una parte all'Istituto, quale settore dell'Amministrazione cantonale, di coordinare la politica relativa alla sicurezza sociale e dall'altra riconosca ai vari enti autonomi, a cominciare dalla Cassa cantonale di compensazione AVS, la necessaria autonomia gestionale e amministrativa.

Carlo Marazza
Direttore

2. Organizzazione

2.1 Organigramma

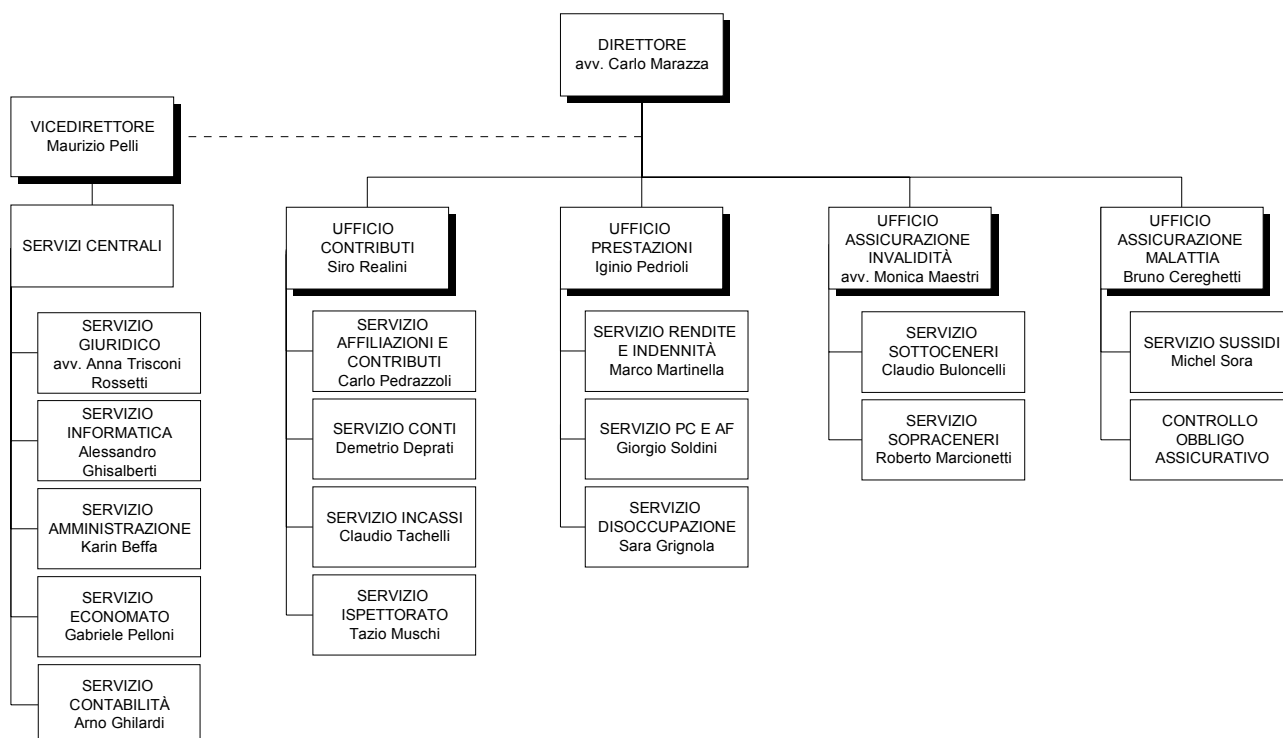

2.2 Commissione di vigilanza

La Commissione di vigilanza della Cassa cantonale di compensazione AVS, composta da 5 membri e 2 supplenti, è nominata dal Consiglio di Stato. La composizione è la seguente:

Presidente: on. Patrizia Pesenti, Direttrice Dipartimento delle opere sociali

Membri: Dario Ghisletta
Dario Giudici
Attilio Grandi
Giorgio Pellanda

Supplenti: Ennio Jorio
Sandro Lombardi

2.3 Collaboratori

Al 31 dicembre 2000 i collaboratori dell'Istituto delle assicurazioni sociali erano 169, per un totale di 158.4 unità a tempo pieno.

2.4 Agenzie AVS

Le agenzie AVS, una per ogni comune del Cantone, sono 245.

3. Valutazione della Legge sugli assegni di famiglia (LAF)

La Legge sugli assegni di famiglia, entrata in vigore il 1° luglio 1997, prevede, al suo art. 77, una valutazione della stessa da parte del Gran Consiglio entro il 31 dicembre 2001, sulla base di un rapporto allestito dal Consiglio di Stato all'indirizzo del Parlamento. Il Dipartimento delle opere sociali ha quindi attribuito un mandato di analisi alla Scuola universitaria professionale della Svizzera italiana SUPSI per una valutazione generale dell'efficacia della legge e una valutazione di alcuni aspetti puntuali di applicazione.

3.1 Contenuti della valutazione

La SUPSI è stata incaricata di verificare il grado di realizzazione degli obiettivi della Legge:

- evitare che prendersi cura dei figli sia causa di povertà;
- separare chiaramente la politica familiare da quella assistenziale.

Il Dipartimento delle opere sociali ha chiesto inoltre l'approfondimento dei seguenti temi:

- inserimento della LAF nella nuova politica familiare ticinese (vedi Linee direttive del Consiglio di Stato 2000 - 2003);
- in che misura gli assegni familiari hanno un effetto disincentivante;
- problemi allo scadere dei tre anni dell'API (esclusione dal mercato del lavoro, ricorso all'assistenza, ecc.);
- valutazione della casistica dei beneficiari (svizzeri, stranieri, composizione delle economie domestiche);
- confronto tra le previsioni fatte riguardanti il tipo e il numero di beneficiari e la casistica effettiva.

L'Istituto delle assicurazioni sociali, da parte sua, sta effettuando:

- la valutazione della giurisprudenza riguardante la legge;
- la verifica della compatibilità con gli accordi bilaterali;
- la verifica della prassi IAS;
- l'analisi degli effetti su AFI e API della prevista armonizzazione delle prestazioni sociali.

Il rapporto finale di valutazione e il relativo messaggio di revisione della Legge sugli assegni di famiglia dovrebbero essere pronti entro il mese di novembre del 2001.

3.2 Prime risposte del rapporto

Il rapporto, la cui sintesi è stata recentemente presentata alla stampa, risponde in questo modo alle domande poste:

3.2.1 La LAF evita che i costi diretti dei figli siano causa di povertà?

Gli assegni familiari riducono in modo importante il tasso di povertà delle famiglie. L'impatto è differenziato a dipendenza delle tipologie delle famiglie. L'efficacia della LAF come misura di contenimento della povertà è più forte nel caso delle famiglie numerose, meno incisiva per le famiglie monoparentali con un solo figlio.

3.2.2 La LAF è in grado di affrancare le famiglie con figli dall'intervento assistenziale?

Da luglio 1997 a dicembre 2000, molte meno famiglie hanno fatto ricorso alle prestazioni di sostegno sociale e ciò ha comportato una riduzione delle spese assistenziali stimata a 23.3 milioni di franchi.

3.2.3 La LAF garantisce la libera scelta tra avere figli oppure no, dando la possibilità a uno dei genitori di occuparsi personalmente della cura dei figli o di lavorare affidandone la cura a terzi?

Questo obiettivo trova riscontro in alcune testimonianze: la decisione di avere un figlio è stata favorita dall'esistenza della Legge.

3.2.4 Come si colloca la LAF nel contesto della politica familiare?

Affinché la politica familiare, nella quale si iscrivono gli assegni familiari, possa realizzare le proprie finalità, occorre creare una maggiore articolazione negli ambiti sociali (asili-nido), economici (flessibilizzazione del mercato del lavoro, misure di reinserimento adeguate, riqualifica professionale) ed educativi (offerta di attività extra-scolastiche).

3.2.5 Che cosa ne pensano i beneficiari degli assegni?

Globalmente l'apprezzamento è positivo. Tutti gli intervistati affermano che gli assegni hanno rappresentato un indubbio miglioramento delle loro condizioni materiali di vita familiare.

3.2.6 Quali problemi sorgono allo scadere dell'assegno di prima infanzia?

Si constatano difficoltà di reinserimento nel mercato del lavoro (aggiornamento professionale, talvolta aggravato dalla presenza di un deficit di formazione, salari bassi, condizioni di lavoro incompatibili con i tempi di cura dei figli, ecc.), perdita di relazioni sociali e di autonomia personale.

4. Contenuti dell'11a revisione AVS

Come già indicato, il Consiglio Federale ha approvato l'11a revisione dell'AVS. È interessante anticiparne i principali contenuti, con l'osservazione che quanto indicato è suscettibile di cambiamenti apportati dal Parlamento.

4.1 Consolidamento finanziario

Il finanziamento dell'AVS sarà garantito, da un lato, grazie a un aumento progressivo dell'imposta sul valore aggiunto (IVA) e a misure nell'ambito dei contributi, dall'altro grazie a risparmi nell'ambito delle prestazioni. In un primo tempo, nel 2003, l'IVA verrà aumentata di 1.5 punti percentuali (0.5% per l'AVS e 1% per l'AI). In un secondo tempo, presumibilmente nel 2006, sarà necessario un nuovo aumento di 1 punto percentuale IVA per l'AVS. Questo secondo aumento è regolato in modo che il Parlamento debba deliberare separatamente in proposito e che sia quindi possibile un referendum. Se il secondo aumento dovesse essere respinto, per compensare le conseguenze finanziarie della bocciatura, si prende in considerazione in particolare una limitazione dell'adeguamento delle rendite all'evoluzione dei prezzi e dei salari. Per consolidare al più presto il finanziamento dell'AI si prevede di trasferire nel 2003 1.5 miliardi di franchi dal fondo delle IPG (indennità perdita di guadagno) all'AI, riducendo così il notevole carico degli interessi, di cui la metà viene assunta dai poteri pubblici, senza mettere in pericolo il fondo e le prestazioni delle IPG.

Conformemente a quanto richiesto dal Parlamento, la revisione presenta anche una misura già contenuta nel programma di stabilizzazione del 1998 per le finanze della Confederazione: il ritmo di adeguamento delle rendite all'evoluzione dei prezzi e dei salari viene rallentato. Le rendite saranno adeguate ogni tre anni invece che ogni due come previsto. Tuttavia, l'adeguamento sarà anticipato se il rincaro maturato supererà il 4 per cento.

4.2 Età pensionabile flessibile

Il modello di pensionamento flessibile proposto dal Consiglio federale mira ad equilibrare scelte di obiettivi sociali e possibilità di finanziamento. È fondato su un'età pensionabile ordinaria di 65 anni per ambo i sessi, ma permette la riscossione anticipata di una rendita di vecchiaia "normale" ridotta a partire da 62 anni. Inoltre, a partire da 59 anni è possibile riscuotere una mezza rendita.

Per la riduzione della rendita anticipata si applicano i seguenti principi:

- il tasso di riduzione annuo cresce con l'aumentare degli anni d'anticipo,
- i redditi bassi sono soggetti a riduzioni inferiori rispetto ai redditi elevati,
- le persone senza attività lucrativa che riscuotono anticipatamente la rendita cessano di versare contributi: la perdita di contributi che ne deriva è compresa integralmente nella riduzione della rendita.

4.3 Equiparazione del diritto a rendite per vedove e per vedovi

Nell'AVS le condizioni per la riscossione di una rendita per superstiti vengono uniformate. Il diritto alla rendita per vedove sussisterà solo fino al compimento del 18esimo anno dell'ultimo figlio, come già è il caso per le rendite per vedovi. Oltre a un regolamento transitorio flessibile e limitato nel tempo, è prevista anche una copertura speciale per vedovi e vedove che al compimento del 18esimo anno dell'ultimo figlio hanno almeno 50 anni (la Commissione per la sicurezza sociale del Consiglio nazionale propone 45 anni) o hanno già raggiunto l'età pensionabile ordinaria: queste persone hanno diritto alla rendita per vedove o per vedove senza limiti di tempo. Per le donne che al momento dell'entrata in vigore della revisione hanno più di 50 anni vale il diritto previgente (sia per quanto riguarda le rendite in corso che in caso di nuova vedovanza), mentre per le donne che non hanno ancora compiuto i 50 anni il diritto previgente vale durante i 3 anni seguenti l'entrata in vigore della revisione (sia per quanto riguarda le rendite in corso che in caso di nuova vedovanza). Inoltre, il Consiglio federale può sospendere la limitazione del diritto se il tasso di disoccupazione delle persone oltre i 40 anni è sufficientemente alto e persistente.

4.4 Entrate supplementari nell'ambito dei contributi

- Aumento a 8.1% del tasso contributivo dei lavoratori indipendenti e dei salariati il cui datore di lavoro non versa obbligatoriamente contributi
- Scala decrescente dei contributi utilizzata per il calcolo dei contributi dei lavoratori indipendenti: il limite di reddito superiore - a partire dal quale si applica il tasso contributivo totale dell'8.1% - è congelato
- Soppressione della franchigia per le persone che esercitano un'attività lucrativa in età di pensionamento.
- Reintroduzione del privilegio nel fallimento per le assicurazioni sociali.

5. Cassa cantonale di compensazione AVS/AI/IPG

5.1 Contributi AVS/AI/IPG

5.1.1 Affiliati secondo il tipo, dal 1995

| | 1995 | 1996 | 1997 | 1998 | 1999 | 2000 |
|----------------------------------------------------------------------|---------------|---------------|---------------|---------------|---------------|---------------|
| Totale | 46'910 | 47'632 | 51'149 | 54'900 | 56'730 | 58'600 |
| Indipendenti e indipendenti con salariati | 13'030 | 12'937 | 12'806 | 13'133 | 13'058 | 13'249 |
| Solo datori di lavoro ¹ | 15'706 | 12'730 | 13'099 | 13'527 | 13'904 | 14'463 |
| Economie domestiche | | 2'818 | 2'915 | 2'995 | 2'862 | 2'882 |
| Persone giuridiche che non occupano salariati | 6'345 | 6'602 | 6'985 | 7'317 | 7'790 | 8'084 |
| Persone senza attività lucrativa | 11'687 | 12'401 | 15'197 | 17'776 | 18'939 | 19'727 |
| Salariati il cui datore di lavoro non è tenuto a pagare i contributi | 142 | 144 | 147 | 152 | 177 | 195 |

¹ Fino al 1995 questa categoria ingloba anche i dati delle economie domestiche

Il continuo aumento delle persone senza attività lucrativa a partire dal 1997 è dovuto alla 10a revisione AVS. Soprattutto le casalinghe, il cui marito non paga almeno il doppio del minimo del contributo annuo, fanno ora parte di questa categoria.

5.1.2 Contributi AVS/AI/IPG/AD fatturati secondo il tipo, dal 1995

| | 1995 | 1996 | 1997 | 1998 | 1999 | 2000 |
|-------------------------------------------|--------------------|--------------------|--------------------|--------------------|--------------------|---------------------|
| Totale | 576'965'641 | 607'831'699 | 608'730'888 | 602'906'154 | 628'843'674 | 651'138'6260 |
| Indipendenti e PSAL ¹ | 69'114'421 | 71'300'414 | 73'307'869 | 68'710'526 | 74'225'104 | 65'598'942 |
| Paritetici ² | 400'314'474 | 418'736'000 | 417'182'534 | 415'957'772 | 432'716'835 | 456'244'754 |
| Assicurazione disoccupazione ³ | 107'536'746 | 117'795'285 | 118'240'485 | 118'237'856 | 121'901'735 | 129'294'930 |

¹ Contributi personali degli indipendenti, delle persone senza attività lucrativa e degli assicurati il cui datore di lavoro non è sottoposto all'obbligo contributivo

² Contributi paritetici del 10,1% sui salari

³ Assicurazione disoccupazione: tasso contributivo 1994=2%, dal 1995=3%

5.1.3 Contributi AVS/AI/IPG/AD scaduti secondo il tipo, dal 1997

| | 1997 | | 1998 | | 1999 | | 2000 | |
|----------------------------------------------|---------------|-------------------|---------------|-------------------|---------------|-------------------|---------------|-------------------|
| | N. | Importo | N. | Importo | N. | Importo | N. | Importo |
| Totale contributi scaduti | 15'201 | 68'459'815 | 17'246 | 67'688'296 | 16'912 | 59'738'633 | 13'927 | 61'903'240 |
| Dilazioni | 1'791 | 14'689'445 | 2'180 | 13'921'821 | 2'241 | 15'361'620 | 2'277 | 18'544'310 |
| Precetti | 12'826 | 44'692'729 | 14'415 | 43'043'780 | 14'229 | 35'984'558 | 11'101 | 34'965'113 |
| Compensazioni | 323 | 501'123 | 313 | 511'009 | 185 | 412'588 | 285 | 539'116 |
| Fallimenti, concordati, moratorie | 261 | 8'576'518 | 338 | 10'211'686 | 257 | 7'979'867 | 264 | 7'854'701 |
| Attestati di carenza beni | 1'400 | 7'503'047 | 2'819 | 10'367'824 | 1'895 | 7'339'204 | 4'139 | 14'001'715 |
| Decisioni di risarcimento danni ¹ | 188 | 4'845'302 | 229 | 5'814'315 | 228 | 4'687'473 | 226 | 4'742'449 |

¹ Art. 52 LAVS

La marcata contrazione del numero di precetti emessi (-22%) è dovuta in parte alla ripresa economica ed in parte ad alcuni ritardi causati dall'introduzione del nuovo applicativo informatico.

L'esplosione del numero di attestati carenza beni (+118%) è dovuta alle registrazioni non effettuate negli anni 1998 e 1999, durante la programmazione del nuovo applicativo informatico, che sono state recuperate all'inizio del 2000. A partire da settembre 2000 la registrazione viene effettuata settimanalmente.

5.2 Prestazioni

5.2.1 Beneficiari di rendite ordinarie e straordinarie dell'assicurazione vecchiaia e superstiti (AVS) secondo il tipo, dal 1996¹

| | 1996 | | 1997 | | 1998 | | 1999 | | 2000 | |
|---------------------------------|---------------|---------------|---------------|---------------|---------------|---------------|---------------|---------------|---------------|---------------|
| | Ordinaria | Straordinaria | Ordinaria | Straordinaria | Ordinaria | Straordinaria | Ordinaria | Straordinaria | Ordinaria | Straordinaria |
| Totale | 36'343 | 2'187 | 39'057 | 257 | 39'915 | 215 | 40'803 | 178 | 41'539 | 129 |
| Semplice di vecchiaia | 19'167 | 1'565 | 22'506 | 203 | 24'694 | 170 | 26'852 | 139 | 28'428 | 101 |
| Vecchiaia per coniugi | 13'788 | 440 | 12'893 | 2 | 11'467 | 2 | 10'168 | 2 | 9'310 | |
| Per vedova/vedovo | 1'325 | 42 | 1'440 | 1 | 1'491 | 1 | 1'522 | 1 | 1'544 | 1 |
| Compleativa per la moglie | 1'115 | 28 | 1'169 | | 1'144 | | 1'088 | | 1'029 | |
| Semplice per orfano | 667 | 94 | 734 | 49 | 782 | 40 | 801 | 35 | 830 | 26 |
| Doppia per orfano | 14 | 1 | 13 | 1 | 12 | 1 | 10 | 1 | 9 | 1 |
| Compleativa semplice per figlio | 261 | 16 | 298 | 1 | 323 | 1 | 359 | | 385 | |
| Compleativa doppia per figlio | 6 | 1 | 4 | | 2 | | 3 | | 4 | |

¹ A seguito della 10a revisione dell'AVS del 1° gennaio 1997 i casi di rendita straordinaria sottoposta ai limiti di reddito sono stati trasferiti alle prestazioni complementari AVS/AI. Questo spiega la diminuzione rispetto agli anni precedenti

5.2.2 Beneficiari di rendite ordinarie e straordinarie dell'assicurazione invalidità (AI) secondo il tipo, dal 1995

| | 1996 | | 1997 | | 1998 | | 1999 | | 2000 | |
|---------------------------------|---------------|---------------|---------------|---------------|---------------|---------------|---------------|---------------|---------------|---------------|
| | Ordinaria | Straordinaria | Ordinaria | Straordinaria | Ordinaria | Straordinaria | Ordinaria | Straordinaria | Ordinaria | Straordinaria |
| Totale | 11'467 | 1'592 | 12'077 | 1'236 | 12'708 | 1'257 | 13'271 | 1'287 | 13'560 | 1'306 |
| Intera semplice | 4'107 | 1'202 | 4'550 | 1'036 | 5'026 | 1058 | 5'459 | 1'093 | 5'584 | 1'117 |
| Mezza semplice | 1'584 | 150 | 1'693 | 92 | 1'778 | 88 | 1'888 | 80 | 1'067 | 78 |
| 1/4 semplice | 140 | 11 | 146 | 12 | 162 | 12 | 166 | 11 | 174 | 8 |
| Intera per coniugi | 1'146 | 24 | 914 | 8 | 644 | 8 | 462 | 6 | 352 | 6 |
| Mezza per coniugi | 64 | | 60 | | 58 | | | | 40 | |
| 1/4 per coniugi | 2 | | 2 | | | | | | | |
| Intera completiva moglie/marito | 1'652 | 48 | 1'717 | 12 | 1'801 | 13 | 1'863 | 13 | 1'852 | 13 |
| Mezza completiva moglie/marito | 646 | 17 | 653 | 5 | 667 | 4 | 700 | 4 | 751 | 5 |
| 1/4 completiva moglie/marito | 51 | 1 | 58 | 1 | 64 | 1 | 68 | 1 | 76 | 1 |
| Intera completiva figli | 1'171 | 89 | 1'324 | 48 | 1'513 | 50 | 1'634 | 61 | 1'682 | 61 |
| Mezza completiva figli | 681 | 42 | 747 | 17 | 789 | 17 | 868 | 14 | 929 | 14 |
| 1/4 completiva figli | 62 | | 68 | | 85 | | 75 | | 73 | |
| Compleativa doppia figli | 127 | 8 | 118 | 5 | 102 | 6 | 73 | 4 | 69 | 3 |
| Mezza completiva doppia figli | 34 | | 27 | | 17 | | 13 | | 9 | |
| 1/4 completiva doppia figli | | | | | 2 | | 2 | | 2 | |

5.2.3 Beneficiari di assegni per grandi invalidi AVS e AI, dal 1994

| | 1994 | 1995 | 1996 | 1997 | 1998 | 1999 | 2000 |
|---------------------------------|--------------|--------------|--------------|--------------|--------------|--------------|--------------|
| Totale | 2'051 | 2'293 | 2'453 | 2'570 | 2'746 | 2'951 | 3'092 |
| Assegni per grandi invalidi AVS | 1'331 | 1'529 | 1'659 | 1'761 | 1'912 | 2'086 | 2'213 |
| Assegni per grandi invalidi AI | 720 | 764 | 794 | 809 | 834 | 865 | 879 |

È confermato il costante aumento del numero dei casi, dovuto ai problemi di dipendenza correlati all'invecchiamento della popolazione.

5.2.4 Importi versati ai beneficiari di rendite e di assegni per grandi invalidi AVS e AI secondo il tipo, dal 1995

| | 1995 | 1996 | 1997 | 1998 | 1999 | 2000 |
|---------------------------------|--------------------|--------------------|--------------------|--------------------|--------------------|--------------------|
| Totale | 734'708'321 | 764'282'903 | 801'901'894 | 837'971'389 | 875'744'157 | 890'615'542 |
| Rendite AVS ordinarie | 534'735'228 | 553'934'165 | 603'154'765 | 625'921'695 | 654'903'639 | 668'011'341 |
| Rendite AVS straordinarie | 21'484'119 | 23'363'509 | 3'221'111 | 2'562'792 | 2'176'005 | 1'657'349 |
| Rendite AI ordinarie | 139'522'723 | 145'920'932 | 155'147'226 | 167'584'898 | 173'998'061 | 175'025'009 |
| Rendite AI straordinarie | 20'540'312 | 20'876'128 | 18'227'556 | 18'312'739 | 19'085'706 | 19'351'233 |
| Assegni per grandi invalidi AVS | 13'701'675 | 15'080'029 | 16'776'681 | 18'149'384 | 19'695'302 | 20'695'616 |
| Assegni per grandi invalidi AI | 4'724'764 | 5'108'140 | 5'374'555 | 5'439'881 | 5'885'444 | 5'874'994 |

5.2.5 Indennità giornaliera AI: certificati di pagamento e importi versati, dal 1995

| | 1995 | 1996 | 1997 | 1998 | 1999 | 2000 |
|---------------------------|-----------|-----------|-----------|-----------|-----------|-----------|
| Certificati di pagamento | 2'584 | 2'957 | 2'852 | 2'934 | 3'083 | 3'265 |
| Importo delle prestazioni | 6'781'339 | 8'370'786 | 7'881'173 | 8'363'966 | 8'312'169 | 8'990'251 |

5.2.6 Indennità per perdita di guadagno (IPG): numero di indennità e importi versati, dal 1995

Il 1° gennaio è stato introdotto l'assegno per spese di custodia per le persone che prestano servizio e che vivono in comunione domestica con uno più figli d'età inferiore ai 16 anni se, a causa di un servizio di due giorni consecutivi almeno, hanno sostenuto spese supplementari.

Sono considerate spese supplementari per accudire i figli:

- spese per pasti consumati fuori casa
- spese di viaggio e di alloggio per figli accolti da terzi
- retribuzioni per aiuti familiari o domestici
- retribuzioni asilo nido e doposcuola
- spese di viaggio di terzi, che per accudire i figli della persona prestante servizio si recano al suo domicilio.

| | 1995 | 1996 | 1997 | 1998 | 1999 | 2000 |
|-------------------------|------------|------------|------------|------------|------------|------------|
| Indennità pagate | 13'737 | 14'792 | 15'111 | 14'639 | 14'883 | 13'445 |
| Importo delle indennità | 10'496'408 | 11'366'520 | 10'821'014 | 11'179'378 | 12'520'183 | 13'105'259 |

5.2.7 Assegni familiari ai piccoli contadini e ai lavoratori agricoli: beneficiari e importi versati, dal 1996

| | 1996 | | 1997 | | 1998 | | 1999 | | 2000 | |
|-----------------------------|-------------|------------------|-------------|------------------|-------------|------------------|-------------|------------------|-------------|------------------|
| | Beneficiari | Importo | Beneficiari | Importo | Beneficiari | Importo | Beneficiari | Importo | Beneficiari | Importo |
| Totale | 521 | 1'155'990 | 491 | 1'355'542 | 475 | 1'179'744 | 415 | 1'322'501 | 428 | 1'080'328 |
| Contadini di montagna | 105 | 351'169 | 130 | 608'319 | 73 | 408'487 | 95 | 526'254 | 145 | 344'831 |
| Contadini del piano | 22 | 57'564 | 20 | 98'051 | 18 | 94'888 | 25 | 141'455 | 31 | 75'908 |
| Lavoratori agricoli (figli) | 394 | 747'257 | 341 | 649'172 | 384 | 676'369 | 295 | 654'792 | 252 | 659'589 |

5.2.8 Beneficiari di prestazioni complementari alla rendita AVS secondo il tipo di rendita, dal 1995

| | 1995 | 1996 | 1997 | 1998 | 1999 | 2000 |
|--------------------------------|---------------|---------------|---------------|---------------|---------------|---------------|
| Totale | 11'509 | 11'461 | 11'343 | 12'039 | 12'641 | 12'688 |
| Semplice di vecchiaia | 8'188 | 8'165 | 8'223 | 8'795 | 9'780 | 9'969 |
| Vecchiaia per coniugi | 2'843 | 2'826 | 2'586 | 2'650 | 2'147 | 1'991 |
| Per vedova/vedovo | 212 | 204 | 220 | 257 | 307 | 321 |
| Completiva per la moglie | 138 | 146 | 156 | 163 | 176 | 163 |
| Semplice per orfano | 87 | 81 | 103 | 118 | 168 | 178 |
| Doppia per orfano | 4 | 4 | 4 | 2 | 4 | 3 |
| Completiva semplice per figlio | 35 | 33 | 49 | 54 | 59 | 63 |
| Completiva doppia per figlio | 2 | 2 | 2 | | | |

5.2.9 Beneficiari di prestazioni complementari alla rendita AI secondo il tipo di rendita, dal 1995

| | 1995 | 1996 | 1997 | 1998 | 1999 | 2000 |
|-------------------------------|--------------|--------------|--------------|--------------|--------------|--------------|
| Totale | 3'021 | 3'023 | 3'328 | 3'849 | 4'323 | 4'650 |
| Intera semplice | 1'893 | 1'962 | 2'068 | 2'330 | 2'618 | 2'793 |
| Mezza semplice | 273 | 286 | 297 | 357 | 442 | 490 |
| Intera per coniugi | 216 | 130 | 209 | 178 | 127 | 88 |
| Mezza per coniugi | 27 | 8 | 15 | 16 | 20 | 18 |
| Intera completiva moglie | 254 | 258 | 274 | 329 | 356 | 376 |
| Mezza completiva moglie | 62 | 64 | 67 | 95 | 106 | 128 |
| Intera completiva figli | 190 | 187 | 247 | 347 | 435 | 505 |
| Mezza completiva figli | 71 | 84 | 106 | 155 | 189 | 222 |
| Completiva doppia figli | 25 | 33 | 33 | 32 | 22 | 27 |
| Mezza completiva doppia figli | 10 | 11 | 12 | 10 | 8 | 5 |

5.2.10 Importi versati ai beneficiari di prestazioni complementari alla rendita AI e AVS, dal 1995

| | 1995 | 1996 | 1997 | 1998 | 1999 | 2000 |
|-----------------------------------|--------------------|--------------------|--------------------|--------------------|--------------------|--------------------|
| Totale | 129'409'483 | 121'005'244 | 126'685'115 | 141'881'175 | 130'088'386 | 130'392'398 |
| Prestazioni complementari all'AVS | 100'838'845 | 92'234'941 | 94'909'872 | 104'780'656 | 93'304'240 | 92'288'567 |
| Prestazioni complementari all'AI | 28'570'638 | 28'770'303 | 31'775'243 | 37'100'519 | 36'784'146 | 38'103'831 |

La diminuzione dell'importo a partire dall'anno 1999 è dovuta in gran parte alla presa a carico completa del premio dell'assicurazione malattia obbligatoria mediante il sussidio individuale.

5.3 Assicurazione contro le malattie

5.3.1 Assicurati e sussidi versati, dal 1996

| | 1996 ¹ | | 1997 | | 1998 | | 1999 | |
|------------------------------------------|-------------------|--------------------|-----------------|--------------------|-----------------|--------------------|-----------------|--------------------|
| | Assi- curati | Sussidi | Assi- curati | Sussidi | Assi- curati | Sussidi | Assi- curati | Sussidi |
| Totale | 311'275 | 107'426'797 | 310'868 | 117'415'179 | 314'908 | 119'458'423 | 309'091 | 139'465'486 |
| Totale sussidiati | 68'744 | 88'428'589 | 69'339 | 81'071'738 | 68'882 | 80'809'323 | 64'956 | 80'984'720 |
| Persone sole | 23'229 | 38'814'428 | 24'213 | 36'202'624 | 23'407 | 34'462'529 | 22'896 | 35'728'818 |
| Famiglie | 28'867 | 41'285'698 | 28'577 | 36'581'071 | 28'416 | 37'845'067 | 26'052 | 36'608'268 |
| Primo figlio | 8'653 | 2'951'192 | 8'749 | 2'747'009 | 8'929 | 2'883'653 | 8'263 | 3'153'426 |
| Secondo figlio e successivi ² | 6'544 | 4'424'403 | 6'414 | 4'562'470 | 6'931 | 4'784'530 | 6'425 | 4'572'473 |
| Secondo figlio e successivi | 978 | 646'156 | 903 | 640'341 | 744 | 522'086 | 786 | 552'305 |
| Terzo figlio e successivi | 473 | 306'712 | 483 | 338'223 | 455 | 311'458 | 534 | 369'430 |
| Beneficiari PC AVS/AI | 14'707 | 18'998'208 | 15'682 | 32'288'634 | 17'028 | 32'549'055 | 17'634 | 52'145'987 |
| Assicurati indigenti/ACB | | | | 4'054'807 | | 6'100'045 | | 6'334'779 |
| Non sussidiati | 227'824 | | 225'847 | | 228'998 | | 226'501 | |
| Adulti | 188'462 | | 183'922 | | 187'712 | | 185'440 | |
| Minorenni | 39'362 | | 41'925 | | 41'286 | | 41'061 | |

¹ Il 1° gennaio 1996 è entrata in vigore la Legge federale sull'assicurazione contro le malattie (LAMal)

² Per le famiglie sussidiate

6. Cassa cantonale assegni familiari

6.1 Assegno di base e assegno per giovani in formazione

Ricordiamo che questi assegni sono entrati in vigore il 1° gennaio 1998.

Da segnalare che, sempre dal 1° gennaio 1998, tutti gli enti pubblici sono affiliati alla Cassa cantonale per gli assegni familiari. Nella tabella seguente non sono però compresi gli assegni versati dall'Amministrazione cantonale, dall'Ente ospedaliero e dai comuni di Bellinzona, Chiasso, Locarno e Lugano.

6.1.1 Datori di lavoro affiliati, numero figli, assegni versati e contributi prelevati, dal 1998

| | 1998 | 1999 | 2000 ¹ |
|-----------------------------------------|---------------|---------------|-------------------|
| Datori di lavoro affiliati | 17'911 | 18'093 | |
| Numero di figli | 29'214 | 35'395 | 35'190 |
| Assegni versati | 64'154'563 | 77'727'193 | 77'279'209 |
| Contributi versati dai datori di lavoro | 74'905'800 | 93'805'611 | |
| Massa salariale | 3'745'290'000 | 4'690'280'550 | |

¹ I dati dell'anno 2000, riguardanti in parte gli affiliati ad altre casse per gli assegni familiari, saranno disponibili solo a giugno 2001

6.2 Assegno integrativo e assegno di prima infanzia

Ricordiamo che la legge sugli assegni di famiglia è entrata in vigore, per la parte riguardante l'assegno integrativo e l'assegno di prima infanzia, il 1° luglio 1997.

6.2.1 Richieste di assegno integrativo (AFI) e di prima infanzia (API), dal 1997

| | 1997 | 1998 | 1999 | 2000 |
|---------------------------|------------|--------------|--------------|--------------|
| Totale richieste | 991 | 2'920 | 2'660 | 2'737 |
| Accolte | 440 | 1'427 | 1'675 | 1896 |
| Rifiutate | 551 | 1'493 | 985 | 841 |
| Per condizioni di legge | 257 | 402 | 212 | 117 |
| Per condizioni economiche | 294 | 1'091 | 773 | 724 |
| Di cui anche API | 316 | 1'059 | 1'122 | 1'049 |
| Accolte | 108 | 236 | 392 | 346 |
| Rifiutate | 208 | 823 | 730 | 703 |
| Per condizioni di legge | 104 | 147 | 90 | 55 |
| Per condizioni economiche | 104 | 676 | 640 | 648 |

6.2.2 Importi versati ai beneficiari di assegno integrativo (AFI) e di prima infanzia (API), dal 1997

| | 1997 | 1998 | 1999 | 2000 |
|---------------------------|------------------|-------------------|-------------------|-------------------|
| Totale | 1'786'710 | 13'733'121 | 20'487'331 | 22'234'740 |
| Assegno integrativo | 1'505'436 | 11'080'855 | 16'229'395 | 17'431'376 |
| Assegno di prima infanzia | 281'264 | 2'652'266 | 4'257'936 | 4'803'364 |

7. Cassa cantonale assicurazione contro la disoccupazione

7.1.1 Beneficiari, aziende e importi versati, secondo il tipo, dal 1997

| | 1997 | | | 1998 | | | 1999 | | | 2000 | | |
|-----------------------------|------------------|--------------|-------------------|------------------|--------------|-------------------|------------------|--------------|-------------------|------------------|--------------|-------------------|
| | Bene- ficiari | Azien- de | Importo | Bene- ficiari | Azien- de | Importo | Bene- ficiari | Azien- de | Importo | Bene- ficiari | Azien- de | Importo |
| Totale | 2'572 | 533 | 35'465'122 | 2'839 | 410 | 56'664'107 | 2'976 | 509 | 53'207'750 | 2'304 | 310 | 31'552'027 |
| Disoccupazione | 1'418 | | 18'176'876 | 1'536 | | 15'431'037 | 1'685 | | 16'788'172 | 1'484 | | 16'360'307 |
| Orario ridotto | | 255 | 8'096'692 | | 120 | 2'397'984 | | 62 | 1'895'736 | | 48 | 627'808 |
| Intemperie | | 77 | 973'852 | | 50 | 650'120 | | 44 | 578'671 | | 46 | 782'359 |
| Insolvenza ² | 879 | 187 | 6'594'694 | 988 | 174 | 9'098'098 | 739 | 150 | 6'624'917 | 359 | 117 | 2'559'759 |
| Misure preventive | 275 | | 808'549 | 315 | | 2'592'551 | 552 | | 3'499'661 | 461 | | 930'683 |
| Costi progetto ³ | | 14 | 814'459 | | 66 | 26'494'317 | | 253 | 23'820'593 | | 99 | 10'291'111 |

¹ Totale e parziale

² Dati riferiti a tutto il Cantone (l'indennità di insolvenza è compito delle Casse cantonali)

³ Costi rimborsati ad organizzatori di corsi di formazione o riformazione per programmi occupazionali (dati riferiti a tutto il Cantone)

8. Ufficio dell'assicurazione invalidità

8.1.1 Decisioni emanate, dal 1994

| | 1994 | 1995 | 1996 | 1997 | 1998 | 1999 | 2000 |
|----------------------------------------------|--------------|---------------|---------------|---------------|---------------|---------------|---------------|
| Totale | 9'396 | 11'073 | 11'318 | 11'127 | 11'988 | 11'012 | 11'820 |
| Rendite accordate | 1'226 | 1'295 | 1'314 | 1'207 | 1'203 | 1'131 | 1'057 |
| Decisioni con riesame dopo 360 giorni | 79 | 96 | 101 | 84 | 99 | 88 | 51 |
| Domande di rendita respinte | 235 | 294 | 343 | 223 | 233 | 192 | 272 |
| Provvedimenti sanitari | | | | | | | |
| Concessi | 580 | 691 | 649 | 607 | 641 | 683 | 481 |
| Respinti | 82 | 123 | 161 | 82 | 107 | 126 | 137 |
| Sussidi per l'istruzione scolastica speciale | | | | | | | |
| Concessi | 184 | 186 | 156 | 234 | 85 | 72 | 78 |
| Respinti | 4 | 2 | 6 | 10 | 8 | 5 | 3 |
| Provvedimenti d'ordine professionale | 45 | 62 | 123 | 61 | 60 | 46 | 72 |
| Aiuto in capitale | 1 | | 2 | 2 | 1 | | |
| Mezzi ausiliari AI | | | | | | | |
| Accolti | 231 | 308 | 214 | 365 | 368 | 391 | 224 |
| Respinti | 18 | 11 | 17 | 27 | 31 | 45 | 21 |
| Altre decisioni | 192 | 153 | 111 | 126 | 67 | 45 | 13 |
| Ulteriori decisioni emanate ¹ | 6'519 | 7'852 | 8'121 | 8'099 | 9'085 | 8'188 | 9'411 |

¹ Rappresentano tutte le decisioni effettuate a favore di persone che hanno già beneficiato in passato di qualunque prestazione AI

8.1.2 Mezzi ausiliari AVS e assegni per grandi invalidi AVS, dal 1994

| | 1994 | 1995 | 1996 | 1997 | 1998 | 1999 | 2000 |
|---------------------------------|------|-------|-------|-------|-------|-------|-------|
| Mezzi ausiliari AVS | | | | | | | |
| Domande inoltrate | 962 | 1'287 | 1'382 | 1'425 | 1'464 | 1'470 | 1'648 |
| Decisioni | 917 | 1'227 | 1'307 | 1'476 | 1'425 | 1'526 | 1'532 |
| Assegni per grandi invalidi AVS | | | | | | | |
| Domande accolte | 555 | 735 | 783 | 891 | 983 | 1'056 | 1'140 |
| Domande respinte | 148 | 124 | 161 | 161 | 138 | 81 | 153 |

8.1.3 Fatture relative ai fornitori di prestazioni, dal 1995

| | 1995 | 1996 | 1997 | 1998 | 1999 | 2000 |
|------------------------|------------|------------|------------|------------|------------|------------|
| Preavvisi di pagamento | 29'855 | 32'539 | 33'237 | 34'909 | 36'005 | 32'255 |
| Importo delle fatture | 36'621'942 | 38'629'993 | 40'729'907 | 39'216'998 | 38'929'958 | 36'391'978 |

9. Spese di amministrazione

| TESTO | TOTALE | Cassa di compensazione AVS | Assicurazione invalidità | Regresso contro terzi responsabili | Cassa di soccupazione | Assegni di famiglia (base e di formazione) | Assegni di famiglia (integrativo e di prima infanzia) | Prestazioni complementari | Assicurazione malattia |
|-------------------------------------------------|-------------------|----------------------------|--------------------------|------------------------------------|-----------------------|--------------------------------------------|-------------------------------------------------------|---------------------------|------------------------|
| Costi del personale | 13'300'531 | 4'362'926 | 3'837'250 | 185'228 | 939'258 | 936'141 | 540'263 | 1'110'689 | 1'388'776 |
| Salari | 11'139'263 | 3'603'325 | 3'237'347 | 156'414 | 783'422 | 782'274 | 457'378 | 939'588 | 1'179'515 |
| Oneri Sociali | 1'940'693 | 672'637 | 523'411 | 26'576 | 142'247 | 135'149 | 77'439 | 164'110 | 199'124 |
| Trasferte e altre spese | 172'089 | 70'042 | 64'867 | 1'212 | 11'363 | 15'140 | 3'132 | 2'646 | 3'687 |
| Formazione e perfezionamento | 18'486 | 7'382 | 3'687 | 597 | 0 | 1'466 | 949 | 1'780 | 2'625 |
| Quota parte fattura gestione salari | 30'000 | 9'540 | 7'938 | 429 | 2'226 | 2'112 | 1'365 | 2'565 | 3'825 |
| Costi per beni e servizi | 1'031'811 | 474'917 | 143'299 | 7'712 | 43'346 | 43'843 | 22'411 | 247'258 | 49'025 |
| Materiale e stampati | 285'974 | 148'600 | 40'149 | 4'984 | 10'831 | 21'352 | 13'886 | 27'998 | 18'174 |
| Manutenzione mobili e macchine | 72'881 | 31'182 | 17'120 | 378 | 1'756 | 1'273 | 824 | 1'787 | 18'561 |
| Ammortamento mobili e macchine | 257'163 | 251'300 | 5'863 | 0 | 0 | 0 | 0 | 0 | 0 |
| Affitto mobili e macchine | 5'000 | 0 | 5'000 | 0 | 0 | 0 | 0 | 0 | 0 |
| Telefono | 77'827 | 24'023 | 19'316 | 1'459 | 5'493 | 6'139 | 4'296 | 5'927 | 11'174 |
| Spese postali | 332'966 | 19'812 | 55'851 | 891 | 25'266 | 15'079 | 3'405 | 211'546 | 1'116 |
| Costi informatica | 3'545'747 | 1'858'999 | 1'163'360 | 6'352 | 22'443 | 335'116 | 59'545 | 68'015 | 31'917 |
| Manutenzione sistema informatico | 1'629'738 | 565'109 | 896'032 | 5'024 | 22'443 | 46'419 | 6'774 | 61'939 | 25'998 |
| Licenze programmi informatici | 152'585 | 34'705 | 83'349 | 1'328 | 0 | 6'667 | 14'541 | 6'076 | 5'919 |
| Sviluppo applicativo | 1'763'424 | 1'259'185 | 183'979 | 0 | 0 | 282'030 | 38'230 | 0 | 0 |
| Costi dei locali e dell'immobile | 1'403'363 | 615'232 | 305'252 | 13'372 | 83'240 | 82'411 | 56'200 | 99'092 | 148'564 |
| Affitto | 1'165'077 | 511'020 | 253'080 | 12'000 | 70'357 | 68'000 | 46'740 | 81'000 | 122'880 |
| Pulizia, riscaldamento, illuminazione | 238'286 | 104'212 | 52'172 | 1'372 | 12'883 | 14'411 | 9'460 | 18'092 | 25'684 |
| Prestazioni di servizi da parte di terzi | 1'280'149 | 868'794 | 0 | 0 | 0 | 179'793 | 55'428 | 176'134 | 0 |
| Indennità alle agenzie comunali | 579'653 | 354'922 | 0 | 0 | 0 | 78'543 | 50'778 | 95'410 | 0 |
| Indennità alle amministrazioni fiscali | 140'000 | 140'000 | 0 | 0 | 0 | 0 | 0 | 0 | 0 |
| Spese di revisione | 65'000 | 39'680 | 0 | 0 | 0 | 10'000 | 4'650 | 10'670 | 0 |
| Consulenze esterne | 91'250 | 0 | 0 | 0 | 0 | 91'250 | 0 | 0 | 0 |
| Indennità per servizi da terzi | 404'246 | 334'192 | 0 | 0 | 0 | 0 | 0 | 70'054 | 0 |
| Costi amministrativi diversi | 439'955 | 219'674 | 54'798 | 1'701 | 7'125 | 37'814 | 21'664 | 46'095 | 51'084 |
| Premi assicurazione | 17'180 | 5'828 | 4'849 | 262 | 849 | 1'290 | 834 | 1'312 | 1'956 |
| Spese esecutive | 216'451 | 132'692 | 0 | 0 | 2'641 | 29'376 | 16'052 | 35'690 | 0 |
| Altre spese | 206'324 | 81'154 | 49'949 | 1'439 | 3'635 | 7'148 | 4'778 | 9'093 | 49'128 |
| Altri costi CC AF | 283'470 | 0 | 0 | 0 | 0 | 283'470 | 0 | 0 | 0 |
| TOTALE SPESE | 21'285'026 | 8'400'542 | 5'503'959 | 214'365 | 1'095'412 | 1'898'588 | 755'511 | 1'747'283 | 1'669'366 |
| Percentuale del totale | 100.00% | 39.47% | 25.86% | 1.01% | 5.15% | 8.92% | 3.55% | 8.21% | 7.84% |