

DIPARTIMENTO DELLE FINANZE E DELL'ECONOMIA

SEZIONE DELL'AGRICOLTURA

RAPPORTO SULLA

VENDEMMIA

2015

Dicembre 2015

Indice	Tabella N. (T) Grafico N. (G)	Pagina
1. INTRODUZIONE – Novità e un grazie particolare		4
1.1 L'annata viticola e alcuni dati generali		4
Somma delle precipitazioni e temperatura media durante il periodo vegetativo della vite	T. 1.1.0.1	4
Temperatura media e precipitazioni a Stabio	G. 1.1.0.1 - 3	5
Temperatura media e precipitazioni a Lugano	G. 1.1.0.4 - 6	5
Temperatura media e precipitazioni a Locarno	G. 1.1.0.7 - 9	5
Confronto annuale della temperatura media	G. 1.1.0.10	6
Confronto annuale delle precipitazioni medie	G. 1.1.0.11	7
Confronto annuale del soleggiamento medio	G. 1.1.0.12	7
Evoluzione della gradazione del Merlot	G. 1.1.0.13	8
Evoluzione della superficie vitata dal 1993 al 2015	T. 1.1.0.2	9
Evoluzione della superficie nei distretti 2000 al 2015	T. 1.1.0.3	9
Evoluzione della superficie del Merlot 1993 al 2015	T. 1.1.0.4	9
Uve Merlot tassate per distretto 2010 – 2015	T. 1.1.0.5	10
Evoluzione del numero di viticoltori dal 1995	T. 1.1.0.6	11
Numero di viticoltori per superficie gestita	T. 1.1.0.7	12
Numero di vinificatori per volume elaborato	T. 1.1.0.8	12
1.2 Limiti di produzione		12
1.3 Classificazione delle uve		12 - 13
1.4 Prezzi		13
Prezzi indicativi delle uve rosse al quintale	T. 1.4.1	14
Prezzi indicativi delle uve bianche al quintale	T. 1.4.2	15
2 NUMERO DI CEPPI E SUPERFICI VITATE		16
2.1 Indicazioni generali		16
2.2 Dati per varietà:		16
Cantone Ticino	T. 2.2.1 a/b/c	16 - 18
Distretti e Mesolcina	T. 2.3.1 - 9	19 - 26
3 RISULTATI QUANTITATIVI		26
3.1 Quantitativi globali per varietà e categoria:		
Cantone Ticino	T. 3.1.1 a/b	27 - 28
Mesolcina	T. 3.1.2	29
Cantone Ticino + Mesolcina	T. 3.1.3 a/b	30 - 31
Distretti	T. 3.1.4.1 - 16	32 - 47
Quantitativi tassati globali per gradazione e distretto (Uve Merlot)	T. 3.1.5	48
Distribuzione uve Merlot in base alla gradazione	G. 3.1.1	49
3.2 Evoluzione delle consegne		
Kg di uve Merlot tassati per giorno e distretto	G. 3.2.1	49
Consegne sull'arco della vendemmia, per distretto	T. 3.2.1	50
3.3 Uve americane		50

Indice	Tabella N. (T)	Pagina
_____	<u>Grafico N. (G)</u>	_____
4		51
RISULTATI QUALITATIVI		
4.1		
Gradazioni:		
Gradazioni medie per distretto, varietà e categoria	T. 4.1.1 - 4	52 - 55
4.2		
Evoluzione delle medie del Merlot:		
Evoluzione delle gradazioni medie		
durante le consegne, per distretto	T. 4.2.1	56
5		57
CONFRONTO ANNATE PRECEDENTI		
Quantitativi controllati nel Cantone negli ultimi anni	T. 5.1.1 - 2	57 - 58
Gradazioni medie per distretto dal 1944	T. 5.2.1	59

1. INTRODUZIONE – Novità e un grazie particolare

Come prima cosa si desidera porgere un sentito ringraziamento e saluto al Presidente dell'IVVT e Direttore della Cantina di Giubiasco SA, Adriano Petralli, deceduto il 9 luglio 2015 allorché si trovava in vacanza con la famiglia in Grecia. Il suo impegno a favore della viti-vinicoltura è stato costante e prezioso e ci preme esprimere i nostri ringraziamenti ad una persona che ha saputo dare molto del suo tempo ed impegno al settore e con cui la collaborazione è sempre stata costruttiva.

Per quanto attiene alle novità a livello legislativo, a luglio del 2015 è stato approvato da parte del Consiglio di Stato il Regolamento sulla viticoltura che raggruppa in un testo separato quasi tutte le disposizioni cantonali che concernono il settore viti-vinicolo; norme precedentemente inserite nel Regolamento sull'agricoltura che anch'esso ha subito varie modifiche in seguito all'approvazione a fine 2014 della revisione della Legge sull'agricoltura.

Il Regolamento sulla viticoltura non ha portato radicali modifiche alle norme previgenti ma concede ora la possibilità per i vinificatori della Mesolcina, a determinate condizioni, di produrre dei vini DOC Ticino.

Limiti di produzione e gradazioni minime sono rimasti invariati per il 2015.

Si ricorda che nelle tabelle i dati dell'ex comune di Medeglia (oggi Monteceneri) continuano a figurare nei totali del distretto di Bellinzona, rispettivamente nei dati del Sopraceneri.

1.1 L'annata viticola e alcuni dati generali

Condizioni meteorologiche: (Fonte dati: Meteo Svizzera)

L'anno 2015 è iniziato con un mese di gennaio mite, soleggiato nella media ma assai bagnato, con precipitazioni che superano abbondantemente la norma. Febbraio è stato ulteriormente bagnato, poco soleggiato ma con temperature nella norma; quanto a marzo, i dati rilevati sono in linea con le medie a parte le temperature più alte.

I mesi primaverili di aprile, maggio e giugno sono stati di poco più bagnati rispetto allo scorso anno se considerati insieme: sono piovuti 450 mm a Stabio (374 mm nel 2014), 412 mm a Lugano (405 mm nel 2014) e 427 mm a Locarno (375 mm nel 2014). I tre mesi ritenuti hanno avuto precipitazioni nella norma solamente a maggio a Locarno e Lugano mentre molto sopra alla norma a Stabio in giugno. Particolarmente secchi e soleggiati sono stati aprile e giugno a Locarno e Lugano. Le temperature dei tre mesi considerati sono state tutte superiori alla media.

N.B.: nel testo per media è intesa la norma di riferimento di Meteo Svizzera per le tre località periodo 1981-2010. Tutti i dati meteorologici sono stati gentilmente forniti da Meteo Svizzera ed elaborati dall'Ufficio della consulenza agricola.

Tabella 1.1.0.1: Temperatura media (°C), somma delle precipitazioni (L/m²) e ore di sole durante il periodo vegetativo della vite (aprile-settembre), tra parentesi i dati del 2014

Località	Temperatura media	Somma delle precipitazioni	Soleggiamento
Stabio	18.4 (17.6)	867 (1096)	1387 (1178)
Lugano	19.5 (18.6)	777 (1049)	1389 (1200)
Locarno	19.5 (18.4)	828 (1052)	1430 (1275)

Nei mesi estivi di luglio, agosto e settembre sono piovuti 416 mm a Stabio (722 mm nel 2014), 365 mm a Lugano (644 mm nel 2014) e 401 mm a Locarno (677 mm nel 2014). Rilevanti sono i dati pluviometrici relativi al mese di luglio quando è piovuto il 29% della norma a Locarno e il 41% a Lugano.

Le temperature sono state superiori alla media in tutto il Cantone con uno scarto medio di oltre 3.5°C nel mese di luglio; poco superiori alla media in agosto e leggermente sotto la media in settembre. Di conseguenza anche il soleggiamento estivo è stato cospicuo durante luglio, nella media in agosto e inferiore del 10-20% rispetto alla media in settembre.

Grafici 1.1.0.1-9: Temperatura media, precipitazioni e soleggiamento durante il periodo vegetativo della vite a Stabio, Lugano e Locarno, confronto con la norma 1981-2010.

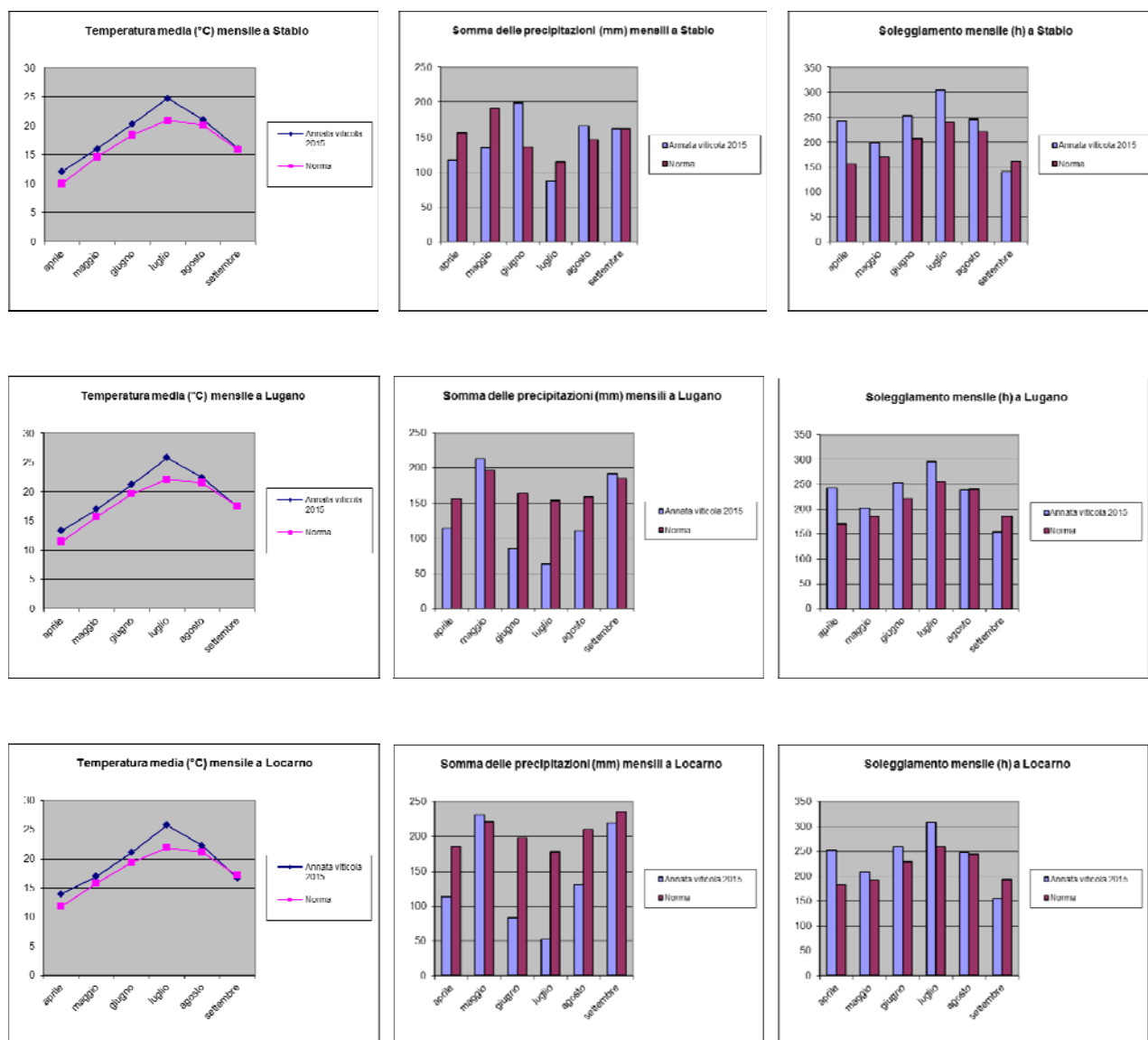

Germogliamento posticipato e sviluppo irregolare della vegetazione

Il germogliamento è stato ritardato di qualche giorno rispetto alla media degli ultimi dieci anni (riferimento: agrometeo.ch, fenologia vigneto sperimentale di Gudo, Agroscope). Lo sviluppo dei germogli è stato disomogeneo e abbastanza lento con una marcata presenza di gemme cieche su Merlot. Il ritardo fenologico è stato eliminato nel corso del mese di maggio, in particolare verso la fine del mese, quando una fase di temperature canicolari ha permesso una crescita esuberante della vegetazione anticipandone anche lo sviluppo rispetto alla norma decennale.

Fioritura in condizioni di canicola

La piena fioritura è apparsa con qualche giorno di anticipo verso il 1° di giugno, nelle zone e nei vigneti più precoci (principalmente Terre di Pedemonte; Sponda destra e sinistra fiume Ticino e zona di Morbio Inferiore-Vacallo); è poi terminata rapidamente grazie alle ottime condizioni meteorologiche verso il 9-10 di giugno. Nelle altre zone, meno precoci, la sua durata è stata di qualche giorno maggiore, influenzata negativamente dalle abbondanti precipitazioni della seconda decade di giugno, le quali hanno poi determinato un tasso di allegagione inferiore ad un anno medio.

L'allegagione è stata registrata verso il 7 giugno nelle zone precoci, sette giorni in anticipo rispetto alla media decennale e verso il 15 giugno nelle altre zone.

Previsioni di produzione al ribasso per il Merlot e parziale annullamento del grande anticipo fenologico

I conteggi per le stime di raccolto compiute con la varietà Merlot, hanno determinato per il 2015 un numero minore di grappoli per pianta e questi ultimi sostanzialmente più piccoli (con un numero di acini basso). Inoltre, le condizioni siccitose vigenti nel mese di luglio hanno condizionato fortemente la moltiplicazione cellulare della polpa dell'acino diminuendo quest'ultima a beneficio delle cellule della buccia proporzionalmente più rappresentate. Quest'ultimo fattore è di fondamentale importanza per la produzione di vini concentrati e con spiccate qualità organolettiche.

Grafico 1.1.0.10: Confronto annuale di temperatura media durante il periodo vegetativo della vite a Lugano.

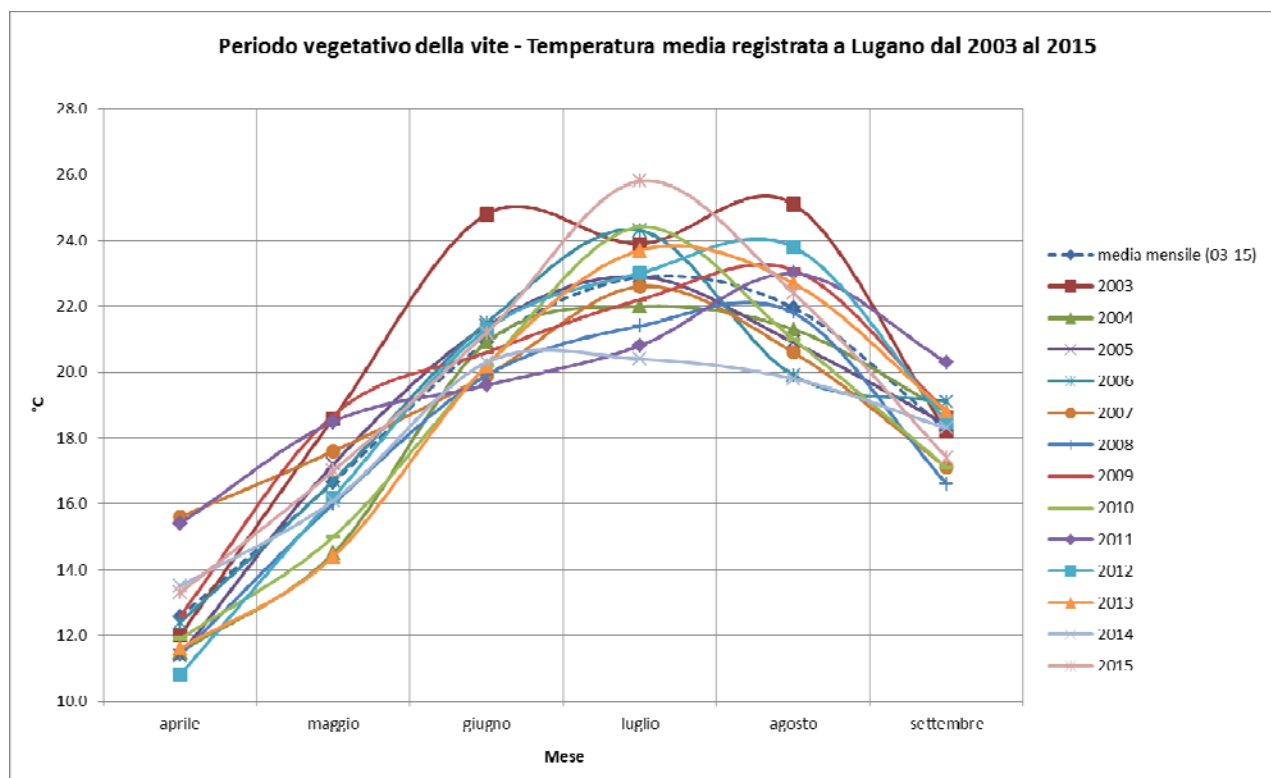

Verso metà luglio era già possibile notare i primi acini colorati in alcuni vigneti lasciando presagire una precocità ancora maggiore rispetto a quella verificata in fioritura. La forte calura presente durante tutto il mese con massime che hanno superato i 37°C, congiuntamente alla siccità che non è stata generalizzata, ma locale, ha arrestato in parte o completamente lo sviluppo fenologico e vegetativo delle viti, che solo grazie ai temporali, a qualche irrigazione di soccorso e al conseguente abbassamento temporaneo delle temperature, hanno proseguito verso fine luglio con il loro andamento fisiologico.

La piena invaiatura è avvenuta con 1-2 giorni di anticipo rispetto alla media decennale.

Grafico 1.1.0.11: Confronto annuale delle precipitazioni durante il periodo vegetativo della vite a Lugano



Grafico 1.1.0.12: Confronto annuale del soleggiamento durante il periodo vegetativo della vite a Lugano



Onere lavorativo aumentato a causa della manutenzione delle recinzioni

I lavori di gestione del vigneto, quali le differenti operazioni di potatura verde, gestione fitosanitaria e del terreno sono avvenuti senza grandi difficoltà. Lo sviluppo della vegetazione è stato graduale, escluso il periodo canicolare di giugno; la siccità ha rallentato e bloccato lo sviluppo della copertura erbosa dei vigneti e delle malattie da lottare soprattutto in luglio. In alcuni vigneti o zone dove la riserva idrica del suolo è particolarmente limitata, sono state necessarie irrigazioni di soccorso alle viti.

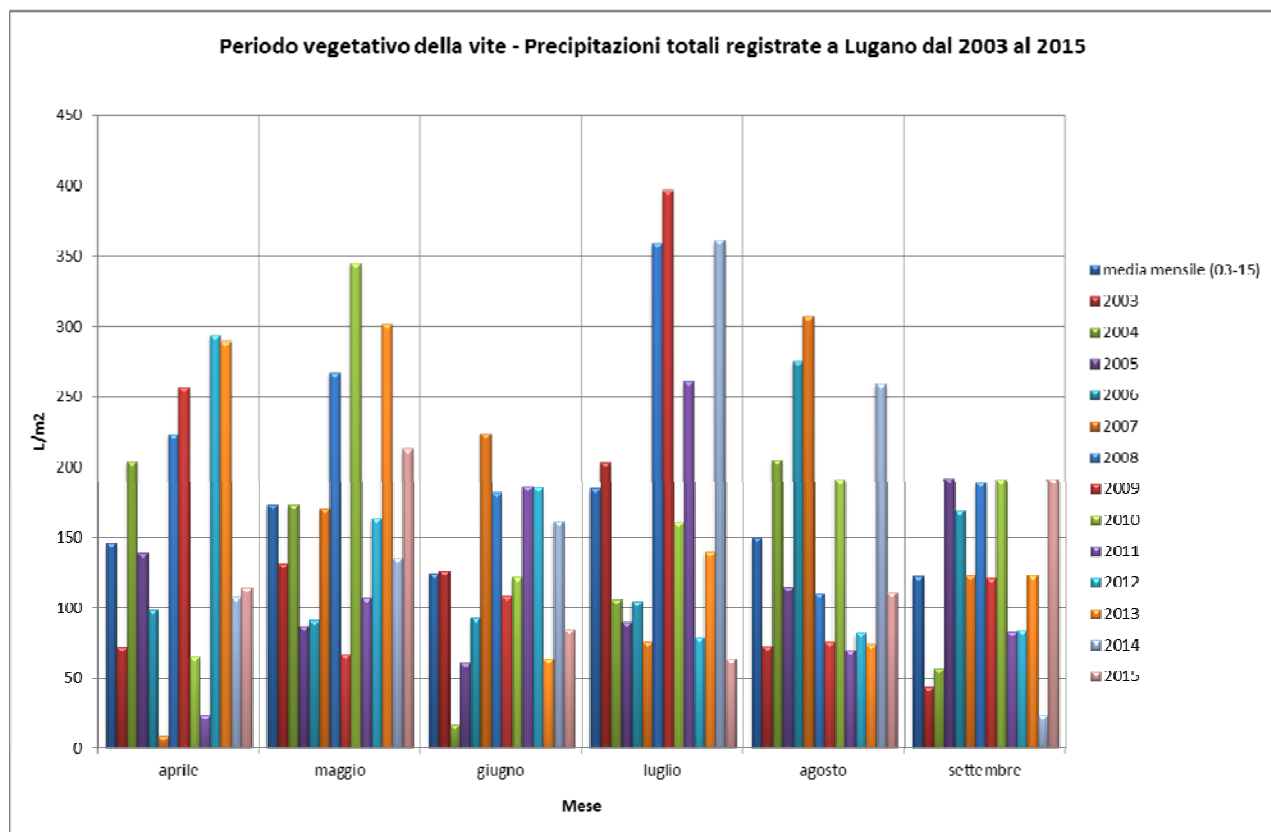
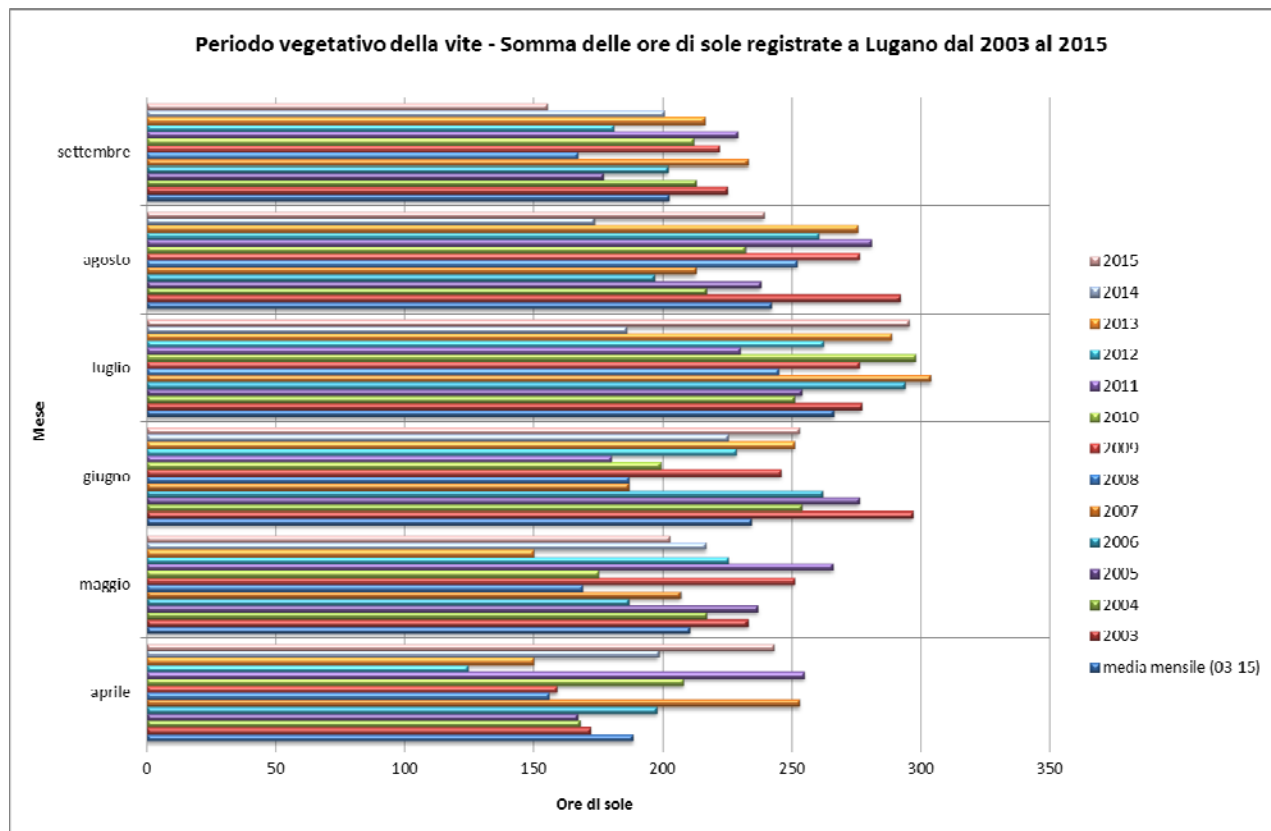
Buona parte dei vigneti ticinesi è confrontata oramai da più di un lustro con danni causati da animali ungulati. Per contenere i danni, e quindi tenere gli animali fuori dagli appezzamenti, possono essere sistemate delle recinzioni mobili elettrificate. La manutenzione delle recinzioni provoca al viticoltore un onere lavorativo supplementare importante per la verifica settimanale del funzionamento. Purtroppo anche quest'anno vi sono state importanti perdite di raccolto causate da questi animali alle aziende.

Mese di settembre decisivo per la maturazione delle uve.

In generale, i grappoli si trovavano a inizio mese con un leggero anticipo fenologico, ciò che ha permesso un ottimo accumulo zuccherino. Le forti precipitazioni di metà mese, durate 5-6 giorni hanno portato precipitazioni cospicue di 90-170 mm con un gradiente positivo verso il nord del cantone e in alcuni casi hanno messo a repentaglio la qualità finale delle uve e condizionato i viticoltori, i quali, memori degli attacchi di drosofile e muffa avvenute nel 2014 avevano chiaramente paura che la situazione potesse ripresentarsi. Fortunatamente, durante tutta l'estate gli addetti ai lavori si erano adoperati a mettere in atto misure preventive adatte ad evitare eventuali attacchi dell'insetto. Anche i risultati dei controlli eseguiti dal Servizio fitosanitario mostravano che le popolazioni non si erano sviluppate in maniera cospicua, ciò che ha permesso, anche con condizioni prossime alla vendemmia umide di non avere degli attacchi agli acini generalizzati. Casi isolati sono stati gestiti tramite la vendemmia anticipata, la cernita e in alcuni casi l'utilizzo dei prodotti fitosanitari omologati.

Grafico 1.1.0.13: Evoluzione della gradazione zuccherina del Merlot misurato nella rete cantonale per il controllo dell'evoluzione della maturazione. ($^{\circ}\text{Oe}$ = gradi Oechsle; i controlli terminano con l'inizio della vendemmia). (Fonte dati: Ufficio della consulenza agricola).

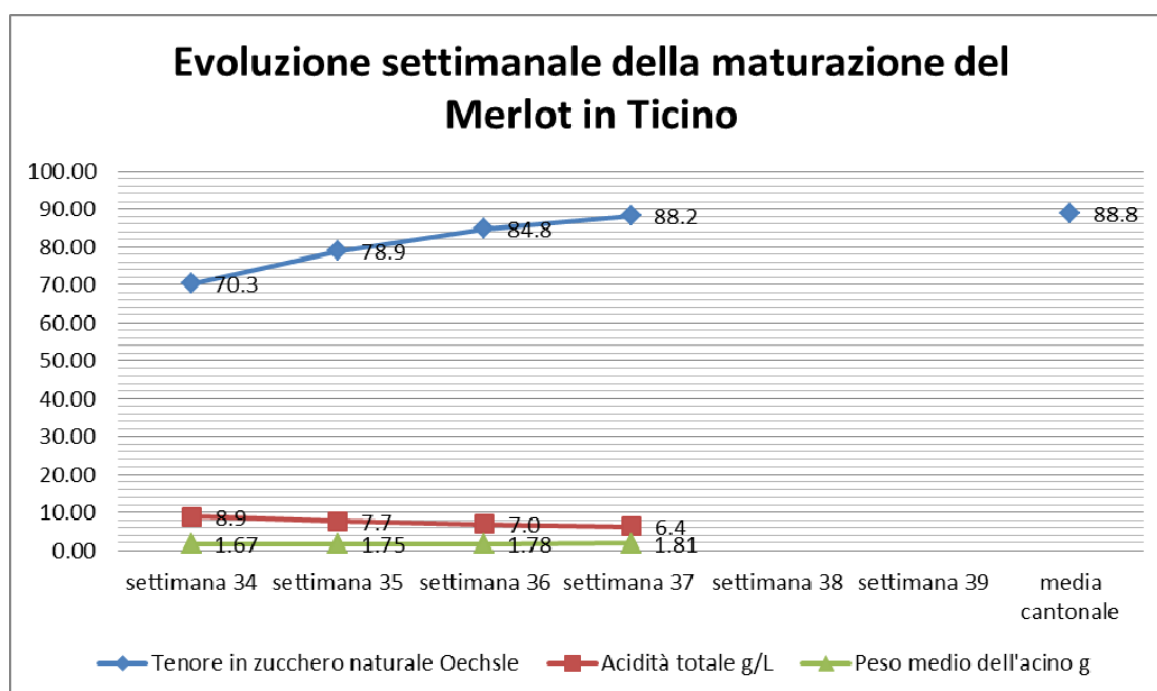

In generale la qualità delle uve raccolte è stata eccellente, con pochi vigneti nei quali è stato necessario anticipare la vendemmia a causa dello scoppio degli acini causato dalle forti precipitazioni di metà settembre e la conseguente apparizione di muffa.

La vendemmia delle uve bianche è iniziata a fine agosto in ottime condizioni climatiche. La vendemmia delle uve rosse è iniziata a inizio settembre per le uve destinate a vini speciali e verso la settimana del 7 settembre nelle zone più precoci, con un intervallo di pausa 5-6 giorni di pioggia verso metà mese. A parte singole partite e varietà site in particelle tardive, il grosso della vendemmia è poi terminato verso gli inizi di ottobre.

Superfici

Benché a livello cantonale la superficie vitata continui a progredire lentamente, in alcuni distretti questa sembra stagnare, come in Valle di Blenio. Nel Bellinzonese e in Valle di Blenio si denota pure una certa diminuzione delle superfici destinate alla varietà Merlot, sostituita con altre varietà

Tabella 1.1.0.2: Evoluzione della superficie vitata globale in ettari dal 1993 al 2015

Varietà	1995	2000	2005	2006	2007	2008	2009	2010	2011	2012	2013	2014	2015
Merlot	764	813	839	837	834	831	831	834	847	850	862	872	878
Tutte	900	980	1037	1037	1038	1037	1040	1042	1055	1061	1076	1090	1097

Tabella 1.1.0.3: Evoluzione della superficie vitata in m² nei distretti dal 2000 al 2015

Anno e	2000	2005	Differenza %	2010	Differenza %	2015	Differenza %	Differenza %
Distretto	m ²	m ²	2000-2005	m ²	2005-2010	m ²	2010-2015	2000-2015
Mendrisio	3'385'008	3'617'462	6.87	3'640'994	0.65	4'019'062	10.38	18.73
Lugano	1'509'879	1'779'818	17.88	1'827'115	2.66	1'957'475	7.13	29.64
Locarno	1'789'151	1'841'262	2.91	1'886'215	2.44	1'876'685	-0.51	4.89
V. Maggia	86'096	113'143	31.41	113'643	0.44	120'977	6.45	40.51
Bellinzona	1'965'923	1'963'601	-0.12	1'895'405	-3.47	1'915'796	1.08	-2.55
Riviera	322'649	336'824	4.39	332'355	-1.33	332'214	-0.04	2.96
Blenio	487'125	464'456	-4.65	452'878	-2.49	450'615	-0.50	-7.49
Leventina	252'136	257'005	1.93	269'355	4.81	302'505	12.31	19.98
Totale	9'797'967	10'373'571	5.87	10'417'960	0.43	10'975'329	5.35	12.02

Tabella 1.1.0.4: Evoluzione della superficie vitata delle uve Merlot in m² nei distretti dal 1993 al 2015

Distretto	m ² nel 1'993	% del distretto	m ² nel 2'000	% del distretto	m ² nel 2'010	% del distretto	m ² nel 2'015	% del distretto	mod. 1993-2015	mod. 2000-2015
Mendrisio	2'627'173	34.94	2'831'103	34.83	2'962'130	35.54	3'271'828	37.27	24.54	15.57
Lugano	965'936	12.85	1'113'150	13.69	1'301'105	15.61	1'394'751	15.89	44.39	25.30
Locarno	1'420'415	18.89	1'509'105	18.57	1'534'233	18.41	1'527'404	17.40	7.53	1.21
V. Maggia	41'909	0.56	45'319	0.56	45'391	0.54	48'823	0.56	16.50	7.73
Bellinzona	1'608'603	21.39	1'720'718	21.17	1'613'133	19.35	1'647'832	18.77	2.44	-4.24
Riviera	271'430	3.61	293'666	3.61	297'026	3.56	293'234	3.34	8.03	-0.15
Blenio	399'306	5.31	405'917	4.99	368'210	4.42	361'682	4.12	-9.42	-10.90
Leventina	184'679	2.46	209'371	2.58	213'779	2.56	233'085	2.66	26.21	11.33
Totali	7'519'451	100.00	8'128'349	100.00	8'335'007	100.00	8'778'639	100.00	16.75	8.00

Raccolto

Una marcata presenza di gemme cieche con conseguente minor numero di grappoli per pianta, un tasso di allegagione inferiore ad un anno medio che ha dato un minor numero di acini per grappolo specialmente in alcune zone, nonché grappoli e acini più piccoli e leggeri hanno fatto sì che la produzione di uve Merlot risultasse nettamente inferiore sia alla produzione media decennale (-18%) come pure alla produzione del 2014 (-11.8%), che già era stata un'annata sfavorevole a causa del clima e degli attacchi di drososila. Le tre valli sembrano aver sofferto meno di questa riduzione della produzione, benché pur sempre significativa visto che si aggira a -10% rispetto alla media decennale. Mendrisiotto e Valle Maggia hanno invece subito riduzioni decisamente superiori, che superano il 20%, sempre rispetto alla media degli ultimi 10 anni. Dal 2000 ad oggi, a livello di quantitativi prodotti, quella del 2015 è stata la seconda peggior annata dopo il 2008 che contava però anche superfici vitate meno estese. I danni da selvaggina e in alcuni singoli casi isolati anche i danni causati da un fungicida di una ditta germanica, hanno contribuito alla minor resa registrata.

Per fortuna, almeno a livello di qualità, con una gradazione media del Merlot pari a 21,3 Brix (88,8° Oé) la vendemmia 2015 ha raggiunto una gradazione media superiore a quella degli ultimi 10 anni di 0,3 Brix e nettamente al di sopra della media raggiunta nel piovoso 2014. Grazie al buon tenore in zuccheri e ad una buccia con una proporzione maggiore di cellule per acino, vi sono le premesse per la produzione di vini concentrati e con spiccate qualità organolettiche.

Tabella 1.1.0.5: Uve Merlot tassate per distretto 2010 – 2015 e media decennale

Merlot	kg	kg	Kg	kg	kg	kg	kg	%	%
Anno	2010	2011	2012	2013	2014	2015	Ø '5 - '14	diff. su Ø	diff. su '14
Mendrisio	2'397'911	2'219'817	2'457'150	2'763'921	2'286'529	1'829'972	2'329'825	-21.45	-19.97
Lugano	684'710	637'085	739'645	718'668	560'360	550'278	661'748	-16.84	-1.80
Locarno	977'501	1'170'160	1'042'754	1'041'298	929'240	900'790	1'050'058	-14.22	-3.06
V. Maggia	20'840	20'148	24'625	26'819	22'993	18'046	23'208	-22.24	-21.52
Bellinzona	945'005	1'053'313	1'045'501	1'095'902	894'974	838'172	1'033'547	-18.90	-6.35
Riviera	202'532	232'220	262'713	246'925	220'442	206'007	228'542	-9.86	-6.55
Blenio	255'668	231'016	287'241	258'775	238'113	212'167	246'520	-13.94	-10.90
Leventina	147'725	157'908	162'197	159'273	174'531	143'888	156'462	-8.04	-17.56
Totale	5'631'892	5'721'667	6'021'826	6'311'581	5'327'182	4'699'320	5'729'909	-17.99	-11.79

Prezzi, declassamenti e valore della vendemmia

Per il calcolo della media determinante per la definizione del prezzo delle uve, si ricorda che questa viene calcolata tenendo in considerazione solo le uve potenzialmente DOC, fino ad un massimo di 22.2 Brix compresi, mentre i valori che eccedono questo parametro non vengono presi in considerazione. In un'annata con buone gradazioni come il 2015, in cui vi sono molti lotti che hanno superato i 22.2, si comprende il perché della differenza tra gradazione media effettiva (21,3 Brix) e quella definita per la determinazione del prezzo base delle uve Merlot, che è di 21,0 Brix.

La scala dei prezzi definita dall'Interprofessione della vite e del vino ticinesi (IVVT) nel 2014 è valida pure per il 2015. Alla gradazione media determinante di 21,0 Brix per le uve Merlot, il prezzo base delle uve con questa gradazione è di fr. 415.-/q, decisamente meglio dei fr. 390.-/q del 2014.

Nella tabella “prezzi indicativi delle uve” si trovano i prezzi per tutte le uve alle differenti gradazioni. Tutte le gradazioni medie determinanti vengono calcolate con il principio appena enunciato ma chiaramente relazionato alla corrispondente varietà. Per la varietà Bon-dola, la scala dei prezzi è invece fissa e non viene influenzata dalla gradazione media della varietà, idem per le uve "americane" e quelle destinate ai vini ad indicazione geografica tipica o da tavola.

Vista l'esigua produzione del 2015 e le buone gradazioni, i quantitativi declassati per il superamento dei limiti di produzione o gradazioni insufficienti per le uve Merlot sono percentualmente al di sotto di quanto declassato negli scorsi anni e toccano solo lo 0.6 % della produzione.

Nel merito si ricorda che il limite di produzione per le uve DOC rosse era di 1 kg/m², più una tolleranza del 5% declassata in IGT se prodotta, mentre che il limite di produzione per le uve bianche era di 1,2 kg/m² senza tolleranza.

Alla luce della minor produzione di uva con un prezzo però migliore, il valore globale della vendemmia risulta aver subito comunque un forte calo sia rispetto al 2014 (meno 3,7%) e addirittura meno 14,2% rispetto alla media decennale, per un valore complessivo di tutte le varietà prodotte pari a circa 22,5 milioni di franchi, di cui 19,6 da ascrivere al Merlot.

Questionari, certificati di produzione, numero di viticoltori e vinificatori

Il numero totale di certificati di produzione spediti è di 7'971 unità con un notevole aumento rispetto al 2014 dovuto in parte al costante aumento delle varietà alternative piantate e dall'altro al desiderio, necessità o possibilità di vari produttori di continuare a trasformare in proprio delle piccole produzioni. Di questi certificati, 343 concernevano la Mesolcina e 7'628 il Ticino. Per l'emissione di questi certificati vengono aggiornati 6'465 moduli di cui 6'177 inerenti vigneti in Ticino e 288 in Mesolcina.

I viticoltori con vigneti solo in Ticino sono 2'979, quelli con vigneti solo in Mesolcina sono 157 e quelli con vigneti sia in Ticino che in Mesolcina sono 26, per un totale di 3'162 viticoltori che hanno annunciato un vigneto. Il loro numero è in costante diminuzione.

Tabella 1.1.0.6: Evoluzione del numero di viticoltori dal 1995

numero viticoltori con viti:	1995	2000	2005	2006	2007	2008	2009	2010	2011	2012	2013	2014	2015
solo in Ticino	3788	3743	3646	3569	3509	3448	3368	3321	3288	3239	3154	3077	2979
in TI e Mesolcina	12	18	14	17	13	16	21	23	22	25	26	29	26
solo in Mesolcina	227	217	209	203	167	163	162	162	163	165	161	159	157
Totale	4027	3978	3869	3806	3689	3627	3551	3506	3473	3429	3341	3265	3162
Diff. sull'anno prima		-	-	-	-	-	-	-	-	-	-	-	-
		1.22	1.53	1.63	3.07	1.68	2.09	1.27	0.94	1.26	2.56	2.27	3.15

Dalla tabella 1.1.0.7 si vede come il numero di piccoli viticoltori sia ancora cospicuo anche se in costante diminuzione, tant'è che negli ultimi 10 anni il numero dei viticoltori è sceso del 18% circa. Le differenze relative ai totali "numero di viticoltori" e "superficie totale", tra le cifre riportate sopra e quanto ripreso nella tabella seguente, sono dovute ad un numero di vigneti di cui non si conosce attualmente il gestore e che quindi sono stati esclusi in alcune estrazioni.

Tabella 1.1.0.7: Numero di viticoltori per superficie gestita in Ticino – 2015

viticoltori con	<1000 m ²	1000 a 2000 m ²	2000 a 3000 m ²	3000 a 4000 m ²	4000 a 5000 m ²	5000 a 10000 m ²	>10000 m ²	Tot. Ticino
viticoltori	1'547	677	229	145	64	144	186	2'992
Sup. tot. in m ²	793'548	965'118	555'328	499'375	283'361	965'317	6'827'680	10'889'727
m ² / viticoltore	513	1'426	2'425	3'444	4'428	6'704	36'708	3'640
% della sup.	7.29	8.86	5.10	4.59	2.60	8.86	62.70	100.00
% dei viticoltori	51.70	22.63	7.65	4.85	2.14	4.81	6.22	100.00

Tabella N. 1.1.0.8 –: Numero di vinificatori di uve ticinesi e mesolcinesi per volume elaborato

uva tra- sformata	da kg	a kg	Numero vinificatori per anno										
			2005	2006	2007	2008	2009	2010	2011	2012	2013	2014	2015
0	1'000		81	95	85	90	77	84	98	100	89	108	112
1'001	5'000		98	97	109	90	103	100	95	104	121	93	100
5'001	10'000		29	33	26	21	32	32	33	26	26	27	26
10'001	20'000		19	18	21	17	19	17	15	13	20	17	20
20'001	30'000		7	7	7	11	14	13	16	14	10	10	11
30'001	40'000		6	6	5	7	3	6	8	7	9	5	6
40'001	50'000		7	7	7	4	8	8	5	6	4	3	4
50'001	100'000		5	6	6	5	8	6	4	7	7	8	4
100'001	500'000		7	9	9	8	8	8	9	6	7	6	7
>	500'000		5	4	3	2	5	4	4	5	5	5	4
Totale			264	282	278	255	277	278	287	288	298	282	294

Escluse le uve americane destinate alla distillazione e prive di certificato, in tutto sono state tassate 13'713 partite di uva, di cui 13'328 di uve ticinesi e 385 di uve mesolcinesi; tassazioni effettuate a nome di 294 "vinificatori". Si ricorda che fra questi figurano una cinquantina di viticoltori che fanno vinificare le loro uve per uso proprio da professionisti e sono dunque soggetti all'obbligo del controllo.

Sono 19 le ditte o privati che hanno tassato uve mesolcinesi: 7 grigionesi di cui 6 mesolcinesi, nonché 12 ticinesi. Il totale di tutte le uve mesolcinesi tassate ammonta a kg 122'066 per un valore di circa fr. 485'189. Di queste uve il 23% circa è stato vinificato in Mesolcina, l'1% oltre San Bernardino e il restante 76% in Ticino. Il solo Merlot tassato corrisponde a kg 105'356, per un valore di 429'170 fr.

1.2 Limiti di produzione

Per il 2015 i limiti di produzione non sono stati modificati rispetto al 2014 che sono:

DOC rosse	1,0 kg/m ²	più una tolleranza del 5 %
DOC bianche	1,2 kg/m ²	nessuna tolleranza
IGT rosse	1,6 kg/m ²	nessuna tolleranza
IGT bianche	1,8 kg/m ²	nessuna tolleranza
VdT rosse e bianche	senza limite	VdT = Vino da tavola

1.3 Classificazione delle uve

Gli altri principi generali per la classificazione delle uve non sono mutati e si basano:

- sul vitigno,
- sulla gradazione e
- sul rispetto dei limiti di produzione.

Vitigni

Elenco dei vitigni ammessi alla produzione di vini DOC:

Rossi: Merlot, Pinot Nero, Cabernet Franc, Cabernet Sauvignon, Carminoir, Gamaret, Garanoir, Diolinoir, Bondola e Syrah;

Bianchi: Chardonnay, Chasselas, Doral, Semillon, Sauvignon Bianco, Pinot Grigio, Pinot Bianco, Kerner, Müller Thurgau (Riesling x Sylvaner), Viognier.

Ad eccezione dei vitigni elencati nell'allegato del Regolamento sulla viticoltura (Americane, Clinton, Noah, ...), si ricorda che ora tutte le varietà possono essere usate per il taglio dei vini DOC fino ad un massimo del 10%, a condizione che siano rispettati i limiti di produzione e le gradazioni minime previsti per i vini DOC di medesimo colore e che l'uso a tale fine sia annunciato nelle dichiarazioni della vendemmia.

Per la produzione di vini IGT "normali" sono ammesse tutte le varietà di uva, mentre che per i vini IGT a denominazione tradizionale propria (nostrano) non possono essere usati quelli figuranti nell'allegato del Regolamento sulla viticoltura.

Nelle tabelle che seguono, per alcuni vitigni IGT di cui i produttori non conoscono il nome esatto della varietà, si sono usati i seguenti termini:

varietà europee: bianche o rosse europee non definite di Ila
uve interspecifiche: bianche o rosse ibridi / PD (americane)
uve distillate: bianche o rosse da acquavite (se non tassate)

Gradazioni minime

Le gradazioni minime valide per il 2015 sono le seguenti:

Uve	categoria DOC	categoria IGT	categoria VdT
Merlot e Bondola	17,6 Brix	15,2 Brix	14,4 Brix
Altre uve rosse	18,0 Brix	15,2 Brix	14,4 Brix
Chasselas	15,8 Brix	14,4 Brix	13,6 Brix
Altre uve bianche	16,0 Brix	14,4 Brix	13,6 Brix

Uve che non raggiungono i minimi per produrre dei vini da tavola o per le quali non è stata determinata la percentuale Brix non possono essere vinificate. I quantitativi dichiarati (generalmente americane) prive del certificato di produzione, non sono più stati ripresi nelle tabelle che seguono.

1.4 Prezzi

Per il 2015 valeva la medesima scala dei prezzi base stabilita dall'IVVT per il 2014. Ricordiamo che per questo calcolo della media vanno tenute in considerazione solo le uve DOC fino e compresi i 22,2 Brix (dunque per il Merlot tutte le uve con gradazioni tra i 17,6 Brix e i 22.2 Brix).

Per il 2015, la media cantonale di tutte le uve Merlot ha raggiunto i 21,3 Brix, mentre quella per la determinazione del prezzo base era di 21,0 Brix. A questa gradazione il prezzo base ammonta a fr. 415.-/q, decisamente meglio rispetto ai fr. 390.-/q del 2014.

Tabella N. 1.4.1 - Prezzi indicativi delle uve rosse al quintale

% zucchero B R I X	Gradi Oechsle	Merlot	Pinot Nero	Cabernet Sauvignon	Gamaret Garanoir	Dioli- noir	Carmi- noir	Cabernet Franc	Syrah	Bondola	Americane (rosse o bianche)
14.2	57.6										
14.4	58.5	50.00	50.00	50.00	50.00	50.00	50.00	50.00	50.00	50.00	50.00
14.6	59.4	50.00	50.00	50.00	50.00	50.00	50.00	50.00	50.00	50.00	50.00
14.8	60.2	50.00	50.00	50.00	50.00	50.00	50.00	50.00	50.00	50.00	50.00
15.0	61.1	50.00	50.00	50.00	50.00	50.00	50.00	50.00	50.00	50.00	50.00
15.2	61.9	200.00	200.00	200.00	200.00	200.00	200.00	200.00	200.00	200.00	160.00
15.4	62.8	200.00	200.00	200.00	200.00	200.00	200.00	200.00	200.00	200.00	160.00
15.6	63.7	200.00	200.00	200.00	200.00	200.00	200.00	200.00	200.00	200.00	160.00
15.8	64.5	200.00	200.00	200.00	200.00	200.00	200.00	200.00	200.00	200.00	160.00
16.0	65.4	200.00	200.00	200.00	200.00	200.00	200.00	200.00	200.00	200.00	160.00
16.2	66.2	200.00	200.00	200.00	200.00	200.00	200.00	200.00	200.00	200.00	160.00
16.4	67.1	200.00	200.00	200.00	200.00	200.00	200.00	200.00	200.00	200.00	160.00
16.6	68.0	200.00	200.00	200.00	200.00	200.00	200.00	200.00	200.00	200.00	160.00
16.8	68.8	200.00	200.00	200.00	200.00	200.00	200.00	200.00	200.00	200.00	160.00
17.0	69.7	200.00	200.00	200.00	200.00	200.00	200.00	200.00	200.00	200.00	160.00
17.2	70.6	200.00	200.00	200.00	200.00	200.00	200.00	200.00	200.00	200.00	160.00
17.4	71.5	200.00	200.00	200.00	200.00	200.00	200.00	200.00	200.00	200.00	160.00
17.6	72.3	250.00	200.00	200.00	200.00	200.00	200.00	200.00	200.00	200.00	160.00
17.8	73.2	250.00	200.00	200.00	200.00	200.00	200.00	200.00	200.00	200.00	160.00
18.0	74.1	250.00	250.00	250.00	250.00	250.00	250.00	250.00	250.00	250.00	160.00
18.2	75.0	250.00	251.00	250.00	250.00	250.00	250.00	250.00	250.00	250.00	160.00
18.4	75.8	251.00	271.00	251.00	251.00	250.00	250.00	250.00	251.00	250.00	160.00
18.6	76.7	271.00	291.00	271.00	271.00	250.00	251.00	250.00	271.00	340.00	160.00
18.8	77.6	291.00	311.00	291.00	291.00	250.00	271.00	251.00	291.00	340.00	160.00
19.0	78.5	311.00	331.00	311.00	311.00	251.00	291.00	271.00	311.00	340.00	160.00
19.2	79.4	331.00	351.00	331.00	331.00	271.00	311.00	291.00	331.00	340.00	160.00
19.4	80.3	351.00	366.00	351.00	351.00	291.00	331.00	311.00	351.00	360.00	160.00
19.6	81.1	366.00	381.00	366.00	366.00	311.00	351.00	331.00	366.00	360.00	160.00
19.8	82.0	381.00	391.00	381.00	381.00	331.00	366.00	351.00	381.00	360.00	160.00
20.0	82.9	391.00	397.00	391.00	391.00	351.00	381.00	366.00	391.00	360.00	160.00
20.2	83.8	397.00	403.00	397.00	397.00	366.00	391.00	381.00	397.00	360.00	160.00
20.4	84.7	403.00	407.00	403.00	403.00	381.00	397.00	391.00	403.00	360.00	160.00
20.6	85.6	407.00	411.00	407.00	407.00	391.00	403.00	397.00	407.00	360.00	160.00
20.8	86.5	411.00	415.00	411.00	411.00	397.00	407.00	403.00	411.00	360.00	160.00
21.0	87.4	415.00	419.00	415.00	415.00	403.00	411.00	407.00	415.00	360.00	160.00
21.2	88.3	419.00	423.00	419.00	419.00	407.00	415.00	411.00	419.00	360.00	160.00
21.4	89.2	423.00	427.00	423.00	423.00	411.00	419.00	415.00	423.00	360.00	160.00
21.6	90.1	427.00	433.00	427.00	427.00	415.00	423.00	419.00	427.00	360.00	160.00
21.8	91.0	433.00	439.00	433.00	433.00	419.00	427.00	423.00	433.00	360.00	160.00
22.0	91.9	439.00	445.00	439.00	439.00	423.00	433.00	427.00	439.00	360.00	160.00
22.2	92.8	445.00	451.00	445.00	445.00	427.00	439.00	433.00	445.00	360.00	160.00
22.4	93.7	451.00	457.00	451.00	451.00	433.00	445.00	439.00	451.00	360.00	160.00
22.6	94.6	457.00	460.00	457.00	457.00	439.00	450.00	445.00	457.00	360.00	160.00
22.8	95.5	457.00	460.00	457.00	457.00	439.00	450.00	445.00	457.00	360.00	160.00
23.0	96.4	457.00	460.00	457.00	457.00	439.00	450.00	445.00	457.00	360.00	160.00
23.2	97.3	457.00	460.00	457.00	457.00	439.00	450.00	445.00	457.00	360.00	160.00
23.4	98.2	457.00	460.00	457.00	457.00	439.00	450.00	445.00	457.00	360.00	160.00
23.6	99.2	457.00	460.00	457.00	457.00	439.00	450.00	445.00	457.00	360.00	160.00
23.8	100.1	457.00	460.00	457.00	457.00	439.00	450.00	445.00	457.00	360.00	160.00
24.0	101.0	457.00	460.00	457.00	457.00	439.00	450.00	445.00	457.00	360.00	160.00
24.2	101.9	457.00	460.00	457.00	457.00	439.00	450.00	445.00	457.00	360.00	160.00
24.4	102.8	457.00	460.00	457.00	457.00	439.00	450.00	445.00	457.00	360.00	160.00
24.6	103.7	457.00	460.00	457.00	457.00	439.00	450.00	445.00	457.00	360.00	160.00

Tabella N. 1.4.2 - Prezzi indicativi delle uve bianche al quintale

% zucchero B R I X	Gradi Oechsle	Chasselas	Kerner	Chardon- nay	Doral	Pinot Bianco	Müll.-Th. Ries.Sylv.	Semil- lon	Sauv. B Viognier	Pinot Grigio	Bianche di seconda
14.2	57.6	50.00	50.00	50.00	50.00	50.00	50.00	50.00	50.00	50.00	50.00
14.4	58.5	200.00	200.00	200.00	200.00	200.00	200.00	200.00	200.00	200.00	200.00
14.6	59.4	200.00	200.00	200.00	200.00	200.00	200.00	200.00	200.00	200.00	200.00
14.8	60.2	200.00	200.00	200.00	200.00	200.00	200.00	200.00	200.00	200.00	200.00
15.0	61.1	200.00	200.00	200.00	200.00	200.00	200.00	200.00	200.00	200.00	200.00
15.2	61.9	200.00	200.00	200.00	200.00	200.00	200.00	200.00	200.00	200.00	200.00
15.4	62.8	200.00	200.00	200.00	200.00	200.00	200.00	200.00	200.00	200.00	200.00
15.6	63.7	200.00	200.00	200.00	200.00	200.00	200.00	200.00	200.00	200.00	200.00
15.8	64.5	250.00	200.00	200.00	200.00	200.00	200.00	200.00	200.00	200.00	200.00
16.0	65.4	250.00	250.00	250.00	250.00	250.00	250.00	250.00	250.00	250.00	200.00
16.2	66.2	250.00	250.00	250.00	250.00	250.00	250.00	250.00	250.00	250.00	200.00
16.4	67.1	250.00	250.00	250.00	250.00	250.00	250.00	250.00	250.00	250.00	200.00
16.6	68.0	250.00	250.00	250.00	250.00	250.00	250.00	250.00	250.00	250.00	200.00
16.8	68.8	250.00	250.00	250.00	250.00	250.00	250.00	250.00	250.00	250.00	200.00
17.0	69.7	250.00	250.00	250.00	250.00	250.00	250.00	250.00	250.00	250.00	200.00
17.2	70.6	250.00	250.00	250.00	250.00	250.00	250.00	250.00	250.00	250.00	200.00
17.4	71.5	275.00	250.00	250.00	250.00	250.00	250.00	250.00	250.00	250.00	200.00
17.6	72.3	305.00	250.00	250.00	250.00	250.00	250.00	250.00	250.00	250.00	200.00
17.8	73.2	335.00	250.00	250.00	250.00	250.00	261.00	250.00	250.00	250.00	200.00
18.0	74.1	355.00	250.00	250.00	261.00	250.00	281.00	250.00	250.00	250.00	200.00
18.2	75.0	365.00	261.00	266.00	281.00	251.00	301.00	261.00	250.00	250.00	200.00
18.4	75.8	370.00	281.00	286.00	301.00	271.00	321.00	281.00	251.00	250.00	200.00
18.6	76.7	375.00	301.00	306.00	321.00	291.00	341.00	301.00	271.00	250.00	200.00
18.8	77.6	380.00	321.00	326.00	341.00	311.00	356.00	321.00	291.00	251.00	200.00
19.0	78.5	385.00	341.00	346.00	356.00	331.00	371.00	341.00	311.00	271.00	200.00
19.2	79.4	390.00	356.00	361.00	371.00	351.00	381.00	356.00	331.00	291.00	200.00
19.4	80.3	394.00	371.00	376.00	381.00	366.00	387.00	371.00	351.00	311.00	200.00
19.6	81.1	398.00	381.00	386.00	387.00	381.00	393.00	381.00	366.00	331.00	200.00
19.8	82.0	402.00	387.00	392.00	393.00	391.00	397.00	387.00	381.00	351.00	200.00
20.0	82.9	408.00	393.00	398.00	397.00	397.00	401.00	393.00	391.00	366.00	200.00
20.2	83.8	414.00	397.00	402.00	401.00	403.00	405.00	397.00	397.00	381.00	200.00
20.4	84.7	420.00	401.00	406.00	405.00	407.00	409.00	401.00	403.00	391.00	200.00
20.6	85.6	426.00	405.00	410.00	409.00	411.00	413.00	405.00	407.00	397.00	200.00
20.8	86.5	432.00	409.00	414.00	413.00	415.00	417.00	409.00	411.00	403.00	200.00
21.0	87.4	438.00	413.00	418.00	417.00	419.00	423.00	413.00	415.00	407.00	200.00
21.2	88.3	444.00	417.00	422.00	423.00	423.00	429.00	417.00	419.00	411.00	200.00
21.4	89.2	450.00	423.00	428.00	429.00	427.00	435.00	423.00	423.00	415.00	200.00
21.6	90.1	456.00	429.00	434.00	435.00	433.00	441.00	429.00	427.00	419.00	200.00
21.8	91.0	460.00	435.00	440.00	441.00	439.00	447.00	435.00	433.00	423.00	200.00
22.0	91.9	460.00	441.00	446.00	447.00	445.00	453.00	441.00	439.00	427.00	200.00
22.2	92.8	460.00	447.00	452.00	453.00	451.00	459.00	447.00	445.00	433.00	200.00
22.4	93.7	460.00	453.00	458.00	459.00	457.00	460.00	453.00	451.00	439.00	200.00
22.6	94.6	460.00	459.00	460.00	460.00	460.00	460.00	459.00	457.00	445.00	200.00
22.8	95.5	460.00	459.00	460.00	460.00	460.00	460.00	459.00	457.00	445.00	200.00
23.0	96.4	460.00	459.00	460.00	460.00	460.00	460.00	459.00	457.00	445.00	200.00
23.2	97.3	460.00	459.00	460.00	460.00	460.00	460.00	459.00	457.00	445.00	200.00
23.4	98.2	460.00	459.00	460.00	460.00	460.00	460.00	459.00	457.00	445.00	200.00
23.6	99.2	460.00	459.00	460.00	460.00	460.00	460.00	459.00	457.00	445.00	200.00
23.8	100.1	460.00	459.00	460.00	460.00	460.00	460.00	459.00	457.00	445.00	200.00
24.0	101.0	460.00	459.00	460.00	460.00	460.00	460.00	459.00	457.00	445.00	200.00
24.2	101.9	460.00	459.00	460.00	460.00	460.00	460.00	459.00	457.00	445.00	200.00
24.4	102.8	460.00	459.00	460.00	460.00	460.00	460.00	459.00	457.00	445.00	200.00
24.6	103.7	460.00	459.00	460.00	460.00	460.00	460.00	459.00	457.00	445.00	200.00

2 NUMERO DI CEPPI E SUPERFICI VITATE

2.1 Indicazioni generali

Nelle tabelle 2.2 e 2.3 che seguono, vengono riportati i dati concernenti le superfici vitate e il numero dei ceppi. Si ricorda che per il computo delle superfici vitate vengono presi i seguenti valori massimi: 3 m² per ceppo a filare e 4 m² per ceppo a pergola.

Si sottolinea che le superfici produttive vengono calcolate in base ad una ripartizione proporzionale delle superfici occupate dai ceppi secondo la loro età: ceppi con meno di 1 anno non danno superficie produttiva, mentre la superficie occupata da quelli da 1 a 2 anni viene computata solo nella misura del 50%. Nelle tabelle che seguono, oltre ai dati relativi al numero di ceppi coltivati suddivisi per varietà e forma di allevamento, vengono indicate le superfici totali computate secondo i massimi sopra indicati, nonché quelle produttive, il tutto per distretto e Cantone.

2.2 Dati per varietà

Tabella N. 2.2.1a - Numero di ceppi e superfici vitate - totale Cantone Ticino - bianche

VARIETA' BIANCHE	Ceppi a filare			Ceppi a pergola			Totale Ceppi	Sup. computabili m ²	
	1° anno	2° anno	3° anno e più	1° anno	2° anno	3° anno e più		produttive	totali
CHARDONNAY	1'088	8'890	229'004	0	0	60	239'042	450'314	461'879
CHASSELAS	50	180	16'619	0	10	130	16'989	32'558	32'766
DORAL	57	40	9'268	0	0	0	9'365	18'769	18'962
KERNER	3	300	15'925	0	0	0	16'228	35'697	36'155
MÜLLER THURGAU / R x S	0	184	11'823	0	0	0	12'007	21'996	22'216
PINOT BIANCO	0	10	4'275	0	0	0	4'285	7'811	7'822
PINOT GRIGIO	177	15	7'459	0	0	0	7'651	15'420	15'846
SAUVIGNON BIANCO	420	3'361	86'107	0	0	8	89'896	171'241	175'478
SEMILLON	0	291	12'741	0	0	0	13'032	24'691	25'012
VIOGNIER	50	1'875	21'309	0	0	0	23'234	38'501	40'150
Totale bianche da I°	1'845	15'146	414'530	0	10	198	431'729	816'998	836'286
ALTESSE	0	0	250	0	0	0	250	437	437
ANSONICA	0	0	10	0	0	0	10	19	19
ARNEIS	0	0	471	0	0	0	471	928	928
ARVINE	0	0	500	0	0	0	500	709	709
BACCHUS	0	0	0	0	0	8	8	32	32
BIANCHE EUROPEE NON	11	10	1'794	0	0	269	2'084	5'860	5'902
BIANCHE IBRIDI / PD	50	40	3'356	0	10	523	3'979	10'173	10'392
BRONNER	0	0	2'023	0	0	0	2'023	4'233	4'233
CABERNET BLANC	851	53	0	180	0	0	1'084	47	1'899
CHARMONT	0	250	455	0	0	0	705	824	983
COMPLETER	0	1'100	1'530	0	0	0	2'630	4'890	6'210
ERMITAGE	0	0	180	0	0	0	180	339	339
FRIULANO	0	0	200	0	0	0	200	256	256
GEWÜRZTRAMINER	0	0	4'259	0	0	0	4'259	7'546	7'546
JOHANNITER	400	1'665	10'533	0	0	30	12'628	25'071	28'282
LILIORILA	0	0	475	0	0	0	475	832	832
LILLA	0	0	1	0	0	0	1	3	3
MOSCATO BIANCO	0	0	2'873	0	0	4	2'877	4'333	4'333
MOSCATO BRISTALER	0	0	44	0	0	0	44	132	132
MOSCATO GIALLO	165	0	0	0	0	0	165	0	347
MOSCATO OTTONEL	0	0	100	0	0	0	100	247	247
MUSCARIS	70	5	896	0	0	0	971	1'623	1'807
NOAH	0	0	40	0	0	0	40	101	101
PASSERINA	0	0	10	0	0	0	10	30	30
RIESLING.	0	0	220	0	0	0	220	435	435
ROUSSANNE	0	0	87	0	0	0	87	164	164
SAUVIGNON GRIS	0	900	999	0	0	0	1'899	3'096	4'076
SAVAGNIN BIANCO / PAIEN	0	0	205	0	0	0	205	430	430
SCHEUREBE	0	0	300	0	0	0	300	389	389
SEYVAL BIANCO	0	0	1'751	0	0	12	1'763	3'767	3'767
SOLARIS	80	0	5'843	0	0	0	5'923	13'872	14'020
SOUVIGNIER GRIGIO	0	5	2'760	0	0	253	3'018	6'538	6'545
SPERIMENTALE (MUSCATIN	0	700	0	0	0	0	700	700	1'400
SYLVANER	0	0	25	0	0	0	25	55	55
TOCAI	400	0	0	0	0	0	400	0	510
UD-34.111 (FLEURTAI ?)	600	0	0	0	0	0	600	0	765
UD-34.113 (SORELI ?)	600	0	0	0	0	0	600	0	765
VB 32 - 07	930	0	1'255	0	0	0	2'185	3'113	4'626
VB CAL 6 - 04	2'697	0	770	180	0	0	3'647	1'499	5'529
Totale bianche da II°	6'854	4'728	44'215	360	10	1'099	57'266	102'723	119'475
Totale bianche	8'699	19'874	458'745	360	20	1'297	488'995	919'721	955'761

Tabella N. 2.2.1b - Numero di ceppi e superfici vitate - totale Cantone Ticino - rosse

VARIETA' ROSSE	Ceppi a filare			Ceppi a pergola			Totale	Sup. computabili m ²	
	1° anno	2° anno	3° anno e più	1° anno	2° anno	3° anno e più	Ceppi	produttive	totali
BONDOLA	15	273	35'403	0	0	4'302	39'993	104'876	105'143
CABERNET FRANC	1'074	2'994	56'825	0	0	24	60'917	114'368	119'590
CABERNET SAUVIGNON	0	1'953	63'777	280	0	230	66'240	129'945	132'412
CARMINOIR	39	52	12'604	0	0	0	12'695	25'858	26'019
DIOLINOIR	0	33	5'874	0	0	0	5'907	12'871	12'905
GAMARET	207	12	75'900	0	0	200	76'319	147'743	148'179
GARANOIR	0	8	866	0	0	26	900	2'200	2'212
MERLOT	65'151	72'610	3'649'475	142	262	119'711	3'907'351	8'574'803	8'778'639
PINOT NERO	105	2'500	55'070	0	0	2'997	60'672	139'725	143'030
SYRAH	0	1'800	13'891	0	0	20	15'711	29'949	31'691
Totale rosse da I°	66'591	82'235	3'969'685	422	262	127'510	4'246'705	9'282'338	9'499'820
ALICANTE BOUSCHET	0	0	666	0	0	0	666	1'134	1'134
ALPHONSE LAVALLEE	0	0	7	0	0	1	8	15	15
ANCELOTTA	0	20	4'267	0	0	0	4'287	8'670	8'687
ARINARNOA	998	0	7'667	0	0	0	8'665	13'861	14'974
BACO NOIR	0	0	30	0	0	0	30	90	90
BARBERA	20	250	1'959	0	0	10	2'239	4'514	4'796
BLAUFRÄNKISCH	0	200	0	0	0	0	200	205	410
CABERNET CANTOR	0	50	0	0	0	0	50	49	98
CABERNET CORTIS	0	0	200	0	0	0	200	310	310
CABERNET DORSA	0	0	50	0	0	0	50	110	110
CABERNET EARLY	330	0	0	0	0	0	330	0	914
CABERNET JURA	0	864	2'090	0	0	469	3'423	7'953	9'093
CABERNET MYTHOS	1'140	0	690	0	0	0	1'830	1'741	4'333
CABERNET NOIR	5	67	0	0	0	0	72	59	128
CABERNET X MARECHAL FOCH	0	0	138	0	0	0	138	311	311
CALADOC	0	0	1'300	0	0	0	1'300	1'663	1'663
CARMENERE	0	0	535	0	0	0	535	693	693
CHAMBOURCIN	31	20	7'139	0	0	938	8'128	21'631	21'751
CHANCELLOR	0	0	635	0	0	0	635	1'742	1'742
CLINTON	0	0	73	0	0	850	923	2'153	2'153
CORNALIN	50	0	0	0	0	0	50	0	79
CORVINA	0	0	25	0	0	0	25	32	32
DE CHAUNAC (SEIBEL 9549)	0	0	90	0	0	0	90	270	270
DIVICO (IRAC 2091 - GAMARET X BRONNER)	728	1'612	2'168	0	0	0	4'508	6'853	10'424
DOLCETTO	0	0	33	0	0	0	33	99	99
EDERENA	0	0	100	0	0	0	100	202	202
EGIODOLA	0	0	611	0	0	0	611	864	864
FERRADOU (BX 81-83)	0	3'000	562	0	0	0	3'562	3'576	5'710
FREISA	0	0	411	0	0	115	526	1'138	1'138
GALOTTA	0	0	3'168	0	0	0	3'168	6'063	6'063
GAMAY	0	0	290	0	0	0	290	795	795
IRAC 1933 (BRONNER X CORNALIN)	0	0	40	0	0	0	40	96	96
IRAC 2060 (BRONNER X GAMARET)	0	0	185	0	0	0	185	460	460
ISABELLA	10	32	3'505	0	11	976	4'534	13'815	13'914
KATAWBA	15	16	1'099	0	0	122	1'252	3'539	3'608
KÖNIGLICHE ESTHER	0	0	3	0	0	0	3	9	9
LEON MILLOT	0	0	250	0	0	0	250	702	702

Tabella N. 2.2.1c - Numero di ceppi e superfici vitate - totale Cantone Ticino - rosse

VARIETA' ROSSE continuazione	Ceppi a filare	Ceppi a pergola	Totale	Sup. computa- bili m ²	VARIETA' ROSSE	Ceppi a fi- lare	Ceppi a pergola	Totale	Sup. com- putabili m ²
	1° anno	2° anno	3° anno e più	1° anno		1° anno	2° anno	3° anno e più	1° anno
MADERA	2	0	146	0	0	58	206	470	476
MAGLIASINA	0	0	40	0	0	2	42	128	128
MALBEC	0	0	1'740	0	0	0	1'740	3'668	3'668
MARECHAL FOCH	0	76	5'012	0	0	53	5'141	12'930	12'998
MARSELAN	0	0	5'144	0	0	0	5'144	8'985	8'985
MARZEMINO	0	0	5	0	0	0	5	9	9
MOSCATO BLU O MOSCATO GARNIER	0	0	184	0	0	3	187	564	564
MOSCATO D'AMBURGO	0	0	1	0	0	0	1	3	3
MOURVEDRE	0	0	546	0	0	0	546	707	707
MRAC 1087 (GAMARET X MERLOT)	0	0	807	0	0	0	807	1'653	1'653
MRAC 1099 (GAMARET X MERLOT)	0	0	926	0	0	0	926	1'883	1'883
MRAC 1817 GAMARET X NEBBIOLO	0	0	582	0	0	0	582	1'029	1'029
NEBBIOLO	20	0	6'617	0	0	0	6'637	13'378	13'433
PETIT VERDOT	370	0	8'382	0	0	0	8'752	15'990	16'613
PINOTAGE	0	230	0	0	0	0	230	236	472
PRIOR	0	480	655	0	0	0	1'135	1'578	2'052
REGENT	55	4	5'943	0	0	2	6'004	12'024	12'124
ROSSE EUROPEE NON DE- FINITE IIA	58	9	11'278	0	0	494	11'839	29'114	29'299
ROSSE IBRIDI / PD (AME- RICANE)	1'391	124	67'175	160	91	19'165	88'106	252'372	257'223
SAINT LAURENT	0	0	140	0	0	0	140	350	350
SANGIOVESE	100	0	68	0	0	0	168	141	294
SEIBEL	0	0	1'812	0	0	1'672	3'484	10'150	10'150
SPERIMENTALE (VB 91 - 26 - 18 ?)	0	50	780	0	0	0	830	1'636	1'697
SPERIMENTALE (VB CAL 1 - 31 ?)	0	0	280	0	0	0	280	554	554
TANNAT	0	0	344	0	0	0	344	730	730
UD 31.120 (EARLY MERLOT ?)	600	0	0	0	0	0	600	0	919
UD-31.103 (RUBY MERLOT ?)	600	0	0	0	0	0	600	0	919
UD-31.125 (ROYAL MERLOT ?)	1'130	0	0	0	0	0	1'130	0	1'870
UD-32.078 (ROYAL CABER- NET ?)	600	0	0	0	0	0	600	0	919
VB 91 - 26 - 04	0	1'000	743	0	0	40	1'783	3'175	4'675
VB 91 - 26 - 17 CABERTIN	80	0	0	0	0	0	80	0	131
VB 91 - 26 - 25	0	0	3'460	0	0	0	3'460	6'507	6'507
VB 91 - 26 - 26	790	0	295	0	0	0	1'085	712	3'082
VB 91 - 26 - 27	0	600	500	0	0	0	1'100	1'823	2'417
VB 91 - 26 - 29	0	0	300	0	0	0	300	496	496
VB CAL 1 - 15	0	0	200	0	0	0	200	600	600
VB CAL 1 - 22	0	0	200	0	0	0	200	600	600
VB CAL 1 - 28	0	0	465	0	0	0	465	1'150	1'150
VB CAL 1 - 36	1	0	0	0	0	0	1	0	3
VB JURA 25	0	0	300	0	0	0	300	496	496
Totale rosse da II°	9'124	8'704	165'056	160	102	24'970	208'116	491'258	519'748
Totale rosse	75'715	90'939	4'134'741	582	364	152'480	4'454'821	9'773'596	10'019'568
Totale rosse	75'715	90'939	4'134'741	582	364	152'480	4'454'821	9'773'596	10'019'568
Totale bianche	8'699	19'874	458'745	360	20	1'297	488'995	919'721	955'761
Totale rosse + bianche	84'414	110'813	4'593'486	942	384	153'777	4'943'816	10'693'317	10'975'329

Tabella N. 2.3.1 - Numero di ceppi e superfici vitate per distretto - Bellinzona

Distretto	Ceppi a filare			Ceppi a pergola			Totale Ceppi	S. computabili m2	
	Varietà	1° anno	2° anno	3° anno e +	1° anno	2° anno		3° anno e +	Product.
Bellinzona									
CHARDONNAY	25	1'014	21'153	0	0	29	22'221	50'784	52'116
CHASSELAS	0	0	404	0	0	4	408	987	987
DORAL	0	0	2'826	0	0	0	2'826	5'836	5'836
KERNER	0	0	23	0	0	0	23	64	64
MÜLLER THURGAU / RIESG X SYLVANER	0	0	378	0	0	0	378	1'134	1'134
PINOT GRIGIO	0	320	7'710	0	0	8	8'038	16'859	17'135
SAUVIGNON BIANCO	0	0	200	0	0	0	200	513	513
SEMILLON	0	12	1'006	0	0	0	1'018	1'510	1'526
VIOGNIER	25	1'346	33'700	0	0	41	35'112	77'687	79'311
Totale bianche da I°	25	1'014	21'153	0	0	29	22'221	50'784	52'116
BONDOLA	0	88	12'348	0	0	85	12'521	31'616	31'741
CABERNET FRANC	20	50	6'237	0	0	0	6'307	11'775	11'898
CABERNET SAUVIGNON	0	5	7'484	0	0	0	7'489	15'199	15'206
CARMINOIR	0	0	2'976	0	0	0	2'976	5'591	5'591
DIOLINOIR	0	0	800	0	0	0	800	2'278	2'278
GAMARET	0	0	7'119	0	0	0	7'119	13'086	13'086
GARANOIR	0	0	62	0	0	0	62	130	130
MERLOT	17'031	8'893	640'251	6	50	6'644	672'875	1'607'007	1'647'832
PINOT NERO	0	0	6'507	0	0	49	6'556	17'447	17'447
Totale rosse da I°	17'051	9'036	683'784	6	50	6'778	716'705	1'704'129	1'745'209
ANSONICA	0	0	10	0	0	0	10	19	19
ARNEIS	0	0	98	0	0	0	98	294	294
BIANCHE EUROPEE NON DEFINITE IIA	10	1	418	0	0	39	468	1'268	1'299
BIANCHE IBRIDI / PD (AMERICANE)	0	0	17	0	0	5	22	71	71
GEWÜRZTRAMINER	0	0	67	0	0	0	67	147	147
JOHANNITER	0	60	24	0	0	30	114	248	338
MOSCATO BIANCO	0	0	12	0	0	0	12	36	36
MUSCARIS	0	0	500	0	0	0	500	862	862
PASSERINA	0	0	10	0	0	0	10	30	30
RIESLING.	0	0	5	0	0	0	5	15	15
SEYVAL BIANCO	0	0	20	0	0	0	20	56	56
SOLARIS	0	0	705	0	0	0	705	1'626	1'626
SOUVIGNIER GRIGIO	0	0	700	0	0	0	700	1'207	1'207
VB 32 - 07	0	0	675	0	0	0	675	1'841	1'841
VB CAL 6 - 04	0	0	770	0	0	0	770	1'499	1'499
Totale bianche da II°	10	61	4'031	0	0	74	4'176	9'219	9'340
ALPHONSE LAVALLEE	0	0	1	0	0	0	1	3	3
ARINARNOA	0	0	1'510	0	0	0	1'510	3'086	3'086
BARBERA	0	250	210	0	0	0	460	853	1'075
CABERNET CORTIS	0	0	200	0	0	0	200	310	310
CABERNET JURA	0	0	25	0	0	0	25	70	70
CHAMBOURCIN	30	20	160	0	0	0	210	510	628
CLINTON	0	0	45	0	0	0	45	125	125
DIVICO (IRAC 2091 - GAM X BRONNER)	91	150	0	0	0	0	241	183	640
FREISA	0	0	1	0	0	0	1	3	3
GALOTTA	0	0	925	0	0	0	925	2'323	2'323
GAMAY	0	0	80	0	0	0	80	165	165
ISABELLA	0	0	191	0	0	22	213	653	653
KATAWBA	15	0	4	0	0	0	19	12	57
MADERA	0	0	22	0	0	43	65	202	202
MARSELAN	0	0	1'500	0	0	0	1'500	2'675	2'675
MOSCATO BLU O MOSCATO GARNIER	0	0	6	0	0	0	6	18	18
NEBBIOLO	20	0	430	0	0	0	450	862	917
PETIT VERDOT	0	0	38	0	0	0	38	90	90
PRIOR	0	480	330	0	0	0	810	1'128	1'602
REGENT	5	4	580	0	0	0	589	1'386	1'407
ROSSE EUROPEE NON DEFINITE IIA	0	3	1'986	0	0	149	2'138	6'135	6'139
ROSSE EUROPEE NON DEFINITE IIB	0	0	26	0	0	0	26	73	73
ROSSE IBRIDI / PD (AMERICANE)	2	17	16'132	0	19	1'960	18'130	52'538	52'598
SANGIOVESE	0	0	68	0	0	0	68	141	141
SEIBEL	0	0	150	0	0	0	150	450	450
SPERIMENTALE (VB 91 - 26 - 18 ?)	0	50	310	0	0	0	360	819	880
SPERIMENTALE (VB CAL 1 - 31 ?)	0	0	280	0	0	0	280	554	554
VB 91 - 26 - 04	0	0	350	0	0	0	350	855	855
VB 91 - 26 - 25	0	0	390	0	0	0	390	866	866
VB 91 - 26 - 26	0	0	50	0	0	0	50	99	99
VB 91 - 26 - 27	0	0	400	0	0	0	400	977	977
VB CAL 1 - 15	0	0	200	0	0	0	200	600	600
VB CAL 1 - 22	0	0	200	0	0	0	200	600	600
VB CAL 1 - 28	0	0	430	0	0	0	430	1'055	1'055
Totale rosse da II°	163	974	27'230	0	19	2'174	30'560	80'419	81'936
Totale bianche	35	1'407	37'731	0	0	115	39'288	86'906	88'651
Totale rosse	17'214	10'010	711'014	6	69	8'952	747'265	1'784'548	1'827'145
Totale distretto	17'249	11'417	748'745	6	69	9'067	786'553	1'871'454	1'915'796

Tabella N. 2.3.2 - Numero di ceppi e superfici vitate per distretto – Blenio

Distretto Varietà	Ceppi a filare			Ceppi a pergola			Totale Ceppi	S. computabili m2	
	1° anno	2° anno	3° anno e +	1° anno	2° anno	3° anno e +		produttive	totali
Blenio									
CHARDONNAY	170	277	14'328	0	0	0	14'775	20'084	20'818
CHASSELAS	0	0	156	0	10	83	249	609	629
KERNER	0	0	93	0	0	0	93	190	190
MÜLLER THURGAU / RIESLING X SYLVA-	0	0	2'930	0	0	0	2'930	3'162	3'162
PINOT BIANCO	0	10	20	0	0	0	30	54	65
SAUVIGNON BIANCO	0	0	272	0	0	0	272	565	565
VIOGNIER	0	0	1'195	0	0	0	1'195	1'504	1'504
Totale bianche da I°	170	287	18'994	0	10	83	19'544	26'168	26'933
BONDOLA	0	0	760	0	0	1'841	2'601	7'774	7'774
CABERNET FRANC	0	0	153	0	0	0	153	442	442
CABERNET SAUVIGNON	0	0	2'617	0	0	0	2'617	3'727	3'727
DIOLINOIR	0	0	256	0	0	0	256	539	539
GAMARET	0	0	7'160	0	0	0	7'160	14'229	14'229
GARANOIR	0	0	195	0	0	26	221	643	643
MERLOT	217	2'814	100'606	34	20	36'600	140'291	358'299	361'682
PINOT NERO	0	0	1'235	0	0	200	1'435	3'337	3'337
SYRAH	0	0	0	0	0	20	20	63	63
Totale rosse da I°	217	2'814	112'982	34	20	38'687	154'754	389'053	392'436
ARNEIS	0	0	318	0	0	0	318	518	518
BACCHUS	0	0	0	0	0	8	8	32	32
BIANCHE EUROPEE NON DEFINITE IIA	0	0	0	0	0	25	25	100	100
BIANCHE IBRIDI / PD (AMERICANE)	0	0	47	0	0	209	256	776	776
CABERNET BLANC	850	0	0	180	0	0	1'030	0	1'803
JOHANNITER	400	0	345	0	0	0	745	646	1'666
MOSCATO BIANCO	0	0	1'109	0	0	0	1'109	1'396	1'396
SEYVAL BIANCO	0	0	69	0	0	12	81	228	228
TOCAI	400	0	0	0	0	0	400	0	510
UD-34.111 (FLEURTAI ?)	600	0	0	0	0	0	600	0	765
UD-34.113 (SORELI ?)	600	0	0	0	0	0	600	0	765
VB CAL 6 - 04	2'260	0	0	180	0	0	2'440	0	3'360
Totale bianche da II°	5'110	0	1'888	360	0	254	7'612	3'696	11'919
ARINARNOA	998	0	728	0	0	0	1'726	1'104	2'217
GALOTTA	0	0	137	0	0	0	137	324	324
ISABELLA	0	0	0	0	0	40	40	160	160
KATAWBA	0	0	0	0	0	24	24	96	96
MARECHAL FOCH	0	0	371	0	0	53	424	1'209	1'209
MRAC 1087 (GAMARET X MERLOT)	0	0	240	0	0	0	240	481	481
MRAC 1099 (GAMARET X MERLOT)	0	0	228	0	0	0	228	457	457
ROSSE EUROPEE NON DEFINITE IIA	0	0	0	0	0	63	63	246	246
ROSSE IBRIDI / PD (AMERICANE)	60	0	602	0	0	1'620	2'282	7'392	7'572
SEIBEL	0	0	117	0	0	1'018	1'135	3'244	3'244
UD-31.125 (ROYAL MERLOT ?)	530	0	0	0	0	0	530	0	951
VB 91 - 26 - 26	790	0	0	0	0	0	790	0	2'370
Totale rosse da II°	2'378	0	2'423	0	0	2'818	7'619	14'713	19'327
Totale bianche	5'280	287	20'882	360	10	337	27'156	29'864	38'852
Totale rosse	2'595	2'814	115'405	34	20	41'505	162'373	403'766	411'763
Totale distretto	7'875	3'101	136'287	394	30	41'842	189'529	433'630	450'615

Tabella N. 2.3.3 - Numero di ceppi e superfici vitate per distretto – Leventina

Distretto	Ceppi a filare			Ceppi a pergola			Totale Ceppi	S.computabili m2	
	1° anno	2° anno	3° anno e +	1° anno	2° anno	3° anno e +		produttive	totali
Leventina									
CHARDONNAY	0	0	8'230	0	0	30	8'260	15'502	15'502
CHASSELAS	0	0	16	0	0	0	16	30	30
VIOGNIER	0	0	520	0	0	0	520	1'245	1'245
Totale bianche da I°	0	0	8'766	0	0	30	8'796	16'777	16'777
BONDOLA	0	0	915	0	0	2'179	3'094	9'322	9'322
CABERNET FRANC	0	0	300	0	0	0	300	661	661
CABERNET SAUVIGNON	0	15	60	280	0	0	355	203	1'019
GAMARET	0	0	1'105	0	0	99	1'204	2'661	2'661
MERLOT	2'832	604	54'310	78	119	33'016	90'959	225'929	233'085
PINOT NERO	0	0	3'009	0	0	2'339	5'348	15'340	15'340
SYRAH	0	0	70	0	0	0	70	210	210
Totale rosse da I°	2'832	619	59'769	358	119	37'633	101'330	254'326	262'298
BIANCHE EUROPEE NON DEFINITE IIA	0	0	0	0	0	21	21	82	82
VB 32 - 07	930	0	0	0	0	0	930	0	1'513
VB CAL 6 - 04	437	0	0	0	0	0	437	0	670
Totale bianche da II°	1'367	0	0	0	0	21	1'388	82	2'265
ALPHONSE LAVALLEE	0	0	6	0	0	1	7	12	12
ARINARNOA	0	0	800	0	0	0	800	1'614	1'614
CABERNET EARLY	330	0	0	0	0	0	330	0	914
CABERNET MYTHOS	1'140	0	590	0	0	0	1'730	1'556	4'148
CALADOC	0	0	100	0	0	0	100	202	202
EDERENA	0	0	100	0	0	0	100	202	202
EGIODOLA	0	0	100	0	0	0	100	202	202
FERRADOU (BX 81-83)	0	0	100	0	0	0	100	202	202
ISABELLA	0	0	3	0	0	0	3	9	9
MARSELAN	0	0	1'246	0	0	0	1'246	2'514	2'514
MRAC 1087 (GAMARET X MERLOT)	0	0	175	0	0	0	175	467	467
MRAC 1099 (GAMARET X MERLOT)	0	0	200	0	0	0	200	533	533
PETIT VERDOT	0	0	100	0	0	0	100	202	202
ROSSE EUROPEE NON DEFINITE IIA	0	0	377	0	0	47	424	1'049	1'049
ROSSE IBRIDI / PD (AMERICANE)	0	0	187	0	1	442	630	2'239	2'240
SANGIOVESE	100	0	0	0	0	0	100	0	153
SEIBEL	0	0	123	0	0	624	747	2'826	2'826
UD 31.120 (EARLY MERLOT ?)	600	0	0	0	0	0	600	0	919
UD-31.103 (RUBY MERLOT ?)	600	0	0	0	0	0	600	0	919
UD-31.125 (ROYAL MERLOT ?)	600	0	0	0	0	0	600	0	919
UD-32.078 (ROYAL CABERNET ?)	600	0	0	0	0	0	600	0	919
Totale rosse da II°	3'970	0	4'207	0	1	1'114	9'292	13'829	21'165
Totale bianche	1'367	0	8'766	0	0	51	10'184	16'859	19'042
Totale rosse	6'802	619	63'976	358	120	38'747	110'622	268'155	283'463
Totale distretto	8'169	619	72'742	358	120	38'798	120'806	285'014	302'505

Tabella N. 2.3.4.a - Numero di ceppi e superfici vitate per distretto – Locarno (uve DOC)

Distretto	Ceppi a filare			Ceppi a pergola			Totale Ceppi	S.computabili m2	
	1° anno	2° anno	3° anno e +	1° anno	2° anno	3° anno e +		prod.	totali
Locarno									
CHARDONNAY	30	130	29'113	0	0	1	29'274	60'587	60'811
CHASSELAS	0	178	519	0	0	5	702	1'344	1'451
DORAL	0	0	2'273	0	0	0	2'273	4'566	4'566
KERNER	0	0	2'376	0	0	0	2'376	6'659	6'659
PINOT BIANCO	0	0	114	0	0	0	114	215	215
PINOT GRIGIO	0	0	130	0	0	0	130	317	317
SAUVIGNON BIANCO	310	0	11'764	0	0	0	12'074	24'072	24'725
SEMILLON	0	0	115	0	0	0	115	254	254
VIOGNIER	0	30	50	0	0	0	80	145	180
Totale bianche da I°	340	338	46'454	0	0	6	47'138	98'159	99'178
BONDOLA	15	185	19'528	0	0	44	19'772	51'766	51'908
CABERNET FRANC	124	215	4'461	0	0	0	4'800	10'789	11'407
CABERNET SAUVIGNON	0	0	2'899	0	0	0	2'899	6'286	6'286
CARMINOIR	0	0	1'756	0	0	0	1'756	4'031	4'031
DIOLINOIR	0	0	525	0	0	0	525	1'166	1'166
GAMARET	0	0	9'852	0	0	1	9'853	20'669	20'669
GARANOIR	0	0	100	0	0	0	100	264	264
MERLOT	4'879	12'332	615'679	0	0	2'509	635'399	1'505'412	1'527'404
PINOT NERO	0	0	6'653	0	0	0	6'653	14'801	14'801
SYRAH	0	0	1'152	0	0	0	1'152	2'739	2'739
Totale rosse da I°	5'018	12'732	662'605	0	0	2'554	682'909	1'617'923	1'640'675

Tabella N. 2.3.4.b - Numero di ceppi e superfici vitate per distretto – Locarno (uve non DOC)

Distretto Varietà	Ceppi a filare			Ceppi a pergola			Totale Ceppi	S.computabili m2	
	1° anno	2° anno	3° anno e +	1° anno	2° anno	3° anno e +		prod.	totali
ALTESSE	0	0	250	0	0	0	250	437	437
ARNEIS	0	0	25	0	0	0	25	55	55
BIANCHE EUROPEE NON DEFINITE IIA	0	0	361	0	0	0	361	1'074	1'074
BIANCHE IBRIDI / PD (AMERICANE)	0	40	2'034	0	0	228	2'302	6'671	6'726
COMPLETER	0	0	700	0	0	0	700	1'684	1'684
JOHANNITER	0	5	1'793	0	0	0	1'798	4'015	4'022
LILIORILA	0	0	25	0	0	0	25	55	55
LILLA	0	0	1	0	0	0	1	3	3
MOSCATO BIANCO	0	0	852	0	0	0	852	1'683	1'683
MOSCATO BRISTALER	0	0	44	0	0	0	44	132	132
MOSCATO GIALLO	165	0	0	0	0	0	165	0	347
MUSCARIS	0	5	366	0	0	0	371	702	709
NOAH	0	0	40	0	0	0	40	101	101
SEYVAL BIANCO	0	0	320	0	0	0	320	960	960
SOLARIS	80	0	594	0	0	0	674	1'610	1'758
SOUVIGNIER GRIGIO	0	5	400	0	0	0	405	694	701
SYLVANER	0	0	25	0	0	0	25	55	55
VB 32 - 07	0	0	30	0	0	0	30	90	90
Totale bianche da II°	245	55	7'860	0	0	228	8'388	20'021	20'592
ARINARNOA	0	0	1'900	0	0	0	1'900	3'101	3'101
BACO NOIR	0	0	20	0	0	0	20	60	60
BARBERA	20	0	840	0	0	0	860	1'637	1'697
CABERNET DORSA	0	0	50	0	0	0	50	110	110
CABERNET JURA	0	0	991	0	0	0	991	2'877	2'877
CHAMBOURCIN	0	0	101	0	0	0	101	158	158
CHANCELLOR	0	0	635	0	0	0	635	1'742	1'742
CLINTON	0	0	20	0	0	0	20	60	60
DE CHAUNAC (SEIBEL 9549)	0	0	90	0	0	0	90	270	270
DIVICO (IRAC 2091 - GAMARET X BRONNER)	300	80	0	0	0	0	380	120	1'140
DOLCETTO	0	0	33	0	0	0	33	99	99
FERRADOU (BX 81-83)	0	3'000	0	0	0	0	3'000	2'133	4'267
FREISA	0	0	248	0	0	0	248	507	507
GALOTTA	0	0	520	0	0	0	520	754	754
ISABELLA	5	5	512	0	0	205	727	2'364	2'386
KATAWBA	0	0	447	0	0	50	497	1'529	1'529
KÖNIGLICHE ESTHER	0	0	3	0	0	0	3	9	9
LEON MILLOT	0	0	250	0	0	0	250	702	702
MADERA	0	0	0	0	0	15	15	40	40
MARECHAL FOCH	0	0	1'149	0	0	0	1'149	3'315	3'315
MOSCATO BLU O MOSCATO GARNIER	0	0	43	0	0	3	46	141	141
MRAC 1087 (GAMARET X MERLOT)	0	0	67	0	0	0	67	136	136
MRAC 1099 (GAMARET X MERLOT)	0	0	68	0	0	0	68	138	138
NEBBIOLO	0	0	700	0	0	0	700	1'223	1'223
PETIT VERDOT	0	0	2'006	0	0	0	2'006	4'094	4'094
REGENT	0	0	879	0	0	0	879	2'494	2'494
ROSSE EUROPEE NON DEFINITE IIA	25	1	5'009	0	0	71	5'106	13'403	13'478
ROSSE IBRIDI / PD (AMERICANE)	1'038	47	17'924	0	10	4'376	23'395	65'426	68'571
SEIBEL	0	0	26	0	0	0	26	78	78
VB 91 - 26 - 17 CABERTIN	80	0	0	0	0	0	80	0	131
VB 91 - 26 - 26	0	0	240	0	0	0	240	598	598
VB 91 - 26 - 27	0	0	100	0	0	0	100	252	252
VB CAL 1 - 28	0	0	30	0	0	0	30	80	80
VB CAL 1 - 36	1	0	0	0	0	0	1	0	3
Totale rosse da II°	1'469	3'133	34'901	0	10	4'720	44'233	109'650	116'240
Totale bianche	585	393	54'314	0	0	234	55'526	118'180	119'770
Totale rosse	6'487	15'865	697'506	0	10	7'274	727'142	1'727'573	1'756'915
Totale distretto	7'072	16'258	751'820	0	10	7'508	782'668	1'845'753	1'876'685

Tabella N. 2.3.5.a - Numero di ceppi e superfici vitate per distretto – Lugano (DOC rosse)

Distretto Varietà	Ceppi a filare			Ceppi a pergola			Totale Ceppi	Superfici computabili m2	
	1° anno	2° anno	3° anno e +	1° anno	2° anno	3° anno e +		prod.	totali
Lugano									
CHARDONNAY	263	1'695	52'986	0	0	0	54'944	110'063	112'678
CHASSELAS	50	1	3'124	0	0	0	3'175	7'219	7'299
DORAL	57	40	455	0	0	0	552	1'292	1'485
KERNER	0	300	6'540	0	0	0	6'840	15'226	15'676
MÜLLER THURGAU / RIESLING X SYLVANER	0	184	4'821	0	0	0	5'005	11'524	11'744
PINOT BIANCO	0	0	630	0	0	0	630	1'281	1'281
PINOT GRIGIO	177	15	1'979	0	0	0	2'171	4'781	5'207
SAUVIGNON BIANCO	10	1'200	19'069	0	0	0	20'279	40'930	42'652
SEMILLON	0	20	2'137	0	0	0	2'157	4'935	4'959
VIOGNIER	0	180	2'775	0	0	0	2'955	5'518	5'723
Totale bianche da I°	557	3'635	94'516	0	0	0	98'708	202'769	208'704

Tabella N. 2.3.5.b - Numero di ceppi e superfici vitate per distretto – Lugano (bianche DOC e II)

Distretto Varietà	Ceppi a filare			Ceppi a pergola			Totale Ceppi	Superfici computabili m2	
	1° anno	2° anno	3° anno e +	1° anno	2° anno	3° anno e +		prod.	totali
Lugano									
BONDOLA	0	0	45	0	0	0	45	99	99
CABERNET FRANC	30	110	13'792	0	0	0	13'932	31'187	31'369
CABERNET SAUVIGNON	0	170	15'725	0	0	0	15'895	33'770	33'986
CARMINOIR	39	49	2'495	0	0	0	2'583	6'068	6'225
DIOLINOIR	0	33	675	0	0	0	708	1'413	1'447
GAMARET	207	10	13'492	0	0	0	13'709	28'269	28'702
GARANOIR	0	8	304	0	0	0	312	737	749
MERLOT	19'173	11'478	594'833	0	0	1'539	627'023	1'339'677	1'394'751
PINOT NERO	5	0	25'226	0	0	409	25'640	60'246	60'256
SYRAH	0	800	2'608	0	0	0	3'408	6'936	7'728
Totale rosse da I°	19'454	12'658	669'195	0	0	1'948	703'255	1'508'402	1'565'312
BIANCHE EUROPEE NON DEFINITE IIA	0	9	506	0	0	0	515	1'447	1'455
BIANCHE IBRIDI / PD (AMERICANE)	30	0	721	0	0	41	792	1'820	1'910
BRONNER	0	0	1'553	0	0	0	1'553	2'823	2'823
CABERNET BLANC	1	53	0	0	0	0	54	47	96
COMPLETFR	0	1'100	830	0	0	0	1'930	3'206	4'526
FRIULIANO	0	0	200	0	0	0	200	256	256
GEWÜRZTRAMINER	0	0	800	0	0	0	800	2'150	2'150
JOHANNITFR	0	600	5'982	0	0	0	6'582	13'070	13'664
LILIORIA	0	0	450	0	0	0	450	777	777
MOSCATO BIANCO	0	0	5	0	0	0	5	15	15
MOSCATO OTTONEL	0	0	100	0	0	0	100	247	247
MUSCARIS	70	0	0	0	0	0	70	0	177
RIESLING	0	0	215	0	0	0	215	420	420
SAUVIGNON GRIS	0	900	759	0	0	0	1'659	2'555	3'555
SFYVAL BIANCO	0	0	1'295	0	0	0	1'295	2'436	2'436
SOLARIS	0	0	3'145	0	0	0	3'145	7'491	7'491
SOUVIGNIER GRIGIO	0	0	253	0	0	0	253	754	754
SPERIMENTALE (MUSCATIN ?)	0	700	0	0	0	0	700	700	1'400
VB 32 - 07	0	0	550	0	0	0	550	1'182	1'182
Totale bianche da II°	101	3'362	17'364	0	0	41	20'868	41'416	45'334
ANCELOTTA	0	0	697	0	0	0	697	1'730	1'730
ARINARNOA	0	0	1'027	0	0	0	1'027	1'908	1'908
BARBERA	0	0	299	0	0	0	299	854	854
BLAUFRÄNKISCH	0	200	0	0	0	0	200	205	410
CABERNET JURA	0	757	514	0	0	0	1'271	2'062	3'082
CABERNET NOIR	5	67	0	0	0	0	72	59	128
CALADOC	0	0	200	0	0	0	200	397	397
CHAMBOURCIN	1	0	5'600	0	0	43	5'644	14'289	14'291
CLINTON	0	0	0	0	0	833	833	1'876	1'876
CORVINA	0	0	25	0	0	0	25	32	32
DIVICO (IRAC 2091 - GAMARET X BRONNER)	337	1'382	2'168	0	0	0	3'887	6'550	8'644
FERRADOU (BX 81-83)	0	0	462	0	0	0	462	1'241	1'241
GALOTTA	0	0	150	0	0	0	150	363	363
GAMAY	0	0	210	0	0	0	210	630	630
IRAC 1933 (BRONNER X CORNALIN)	0	0	40	0	0	0	40	96	96
IRAC 2060 (BRONNER X GAMARET)	0	0	185	0	0	0	185	460	460
ISABELLA	0	0	2'473	0	0	72	2'545	7'390	7'390
KATAWBA	0	0	540	0	0	15	555	1'424	1'424
MADERA	2	0	124	0	0	0	126	228	234
MAGLIASINA	0	0	40	0	0	2	42	128	128
MALBEC	0	0	1'040	0	0	0	1'040	2'330	2'330
MARECHAL FOCH	0	76	3'266	0	0	0	3'342	7'964	8'032
MARSELAN	0	0	1'110	0	0	0	1'110	2'246	2'246
MOSCATO BLU O MOSCATO GARNIER	0	0	118	0	0	0	118	354	354
MOSCATO D'AMBURGO	0	0	1	0	0	0	1	3	3
MRAC 1087 (GAMARET X MERLOT)	0	0	200	0	0	0	200	352	352
MRAC 1099 (GAMARET X MERLOT)	0	0	200	0	0	0	200	352	352
MRAC 1817 GAMARET X NEBBIOLO	0	0	213	0	0	0	213	516	516
NEBBIOLO	0	0	121	0	0	0	121	275	275
PETIT VERDOT	0	0	550	0	0	0	550	1'241	1'241
PINOTAGE	0	230	0	0	0	0	230	236	472
REGENT	0	0	3'295	0	0	0	3'295	5'610	5'610
ROSSE EUROPEE NON DEFINITE IIA	3	0	1'595	0	0	108	1'706	3'406	3'415
ROSSE IBRIDI / PD (AMERICANE)	269	42	19'030	0	0	1'306	20'647	53'953	54'810
SAINT LAURENT	0	0	140	0	0	0	140	350	350
SEIBEL	0	0	1'316	0	0	30	1'346	3'312	3'312
SPERIMENTALE (VB 91 - 26 - 18 ?)	0	0	300	0	0	0	300	496	496
VB 91 - 26 - 04	0	0	393	0	0	40	433	820	820
VB 91 - 26 - 25	0	0	3'070	0	0	0	3'070	5'641	5'641
VB 91 - 26 - 27	0	600	0	0	0	0	600	594	1'188
VB 91 - 26 - 29	0	0	300	0	0	0	300	496	496
VB JURA 25	0	0	300	0	0	0	300	496	496
Totale rosse da II°	617	3'354	51'312	0	0	2'449	57'732	132'965	138'125
Totale bianche	658	6'997	111'880	0	0	41	119'576	244'185	254'038
Totale rosse	20'071	16'012	720'507	0	0	4'397	760'987	1'641'367	1'703'437
Totale distretto	20'729	23'009	832'387	0	0	4'438	880'563	1'885'552	1'957'475

Tabella N. 2.3.6 - Numero di ceppi e superfici vitate per distretto - Mendrisio

Distretto - Mendrisio Varietà	Ceppi a filare			Ceppi a pergola			Totale Ceppi	S. computabili m2	
	1° anno	2° anno	3° anno e +	1° anno	2° anno	3° anno e +		produttive	totali
CHARDONNAY	300	5'774	101'284	0	0	0	107'358	188'917	194'691
CHASSELAS	0	1	12'400	0	0	36	12'437	22'361	22'362
DORAL	0	0	2'969	0	0	0	2'969	5'381	5'381
KERNER	3	0	6'166	0	0	0	6'169	12'008	12'016
MÜLLER THURGAU / RIES. X SYLVANER	0	0	4'049	0	0	0	4'049	7'246	7'246
PINOT BIANCO	0	0	3'511	0	0	0	3'511	6'261	6'261
PINOT GRIGIO	0	0	4'357	0	0	0	4'357	8'438	8'438
SAUVIGNON BIANCO	100	1'841	46'194	0	0	0	48'135	86'319	87'905
SEMILLON	0	271	10'289	0	0	0	10'560	18'989	19'286
VIOGNIER	50	1'653	15'443	0	0	0	17'146	27'885	29'278
Totale bianche da I°	453	9'540	206'662	0	0	36	216'691	383'805	392'864
BONDOLA	0	0	646	0	0	0	646	920	920
CABERNET FRANC	500	2'598	30'604	0	0	24	33'726	57'468	60'554
CABERNET SAUVIGNON	0	1'726	34'137	0	0	0	35'863	68'542	69'915
CARMINOIR	0	0	3'441	0	0	0	3'441	6'437	6'437
DIOLINOIR	0	0	3'618	0	0	0	3'618	7'475	7'475
GAMARET	0	0	33'805	0	0	100	33'905	62'741	62'741
GARANOIR	0	0	205	0	0	0	205	426	426
MERLOT	19'865	35'645	1'539'712	0	0	11'310	1'606'532	3'200'006	3'271'828
PINOT NERO	0	2'500	9'701	0	0	0	12'201	21'950	24'950
SYRAH	0	1'000	10'061	0	0	0	11'061	20'001	20'951
Totale rosse da I°	20'365	43'469	1'665'930	0	0	11'434	1'741'198	3'445'966	3'526'197
ARNEIS	0	0	30	0	0	0	30	61	61
ARVINE	0	0	500	0	0	0	500	709	709
BIANCHE EUROPEE NON DEFINITE IIA	1	0	486	0	0	174	661	1'780	1'783
BIANCHE IBRIDI / PD (AMERICANE)	20	0	530	0	10	16	576	718	792
BRONNER	0	0	470	0	0	0	470	1'410	1'410
CHARMONT	0	250	455	0	0	0	705	824	983
ERMITAGE	0	0	180	0	0	0	180	339	339
GEWÜRZTRAMINER	0	0	3'392	0	0	0	3'392	5'249	5'249
JOHANNITER	0	1'000	1'250	0	0	0	2'250	4'168	5'668
MOSCATO BIANCO	0	0	895	0	0	4	899	1'203	1'203
MUSCARIS	0	0	30	0	0	0	30	59	59
ROUSSANNE	0	0	87	0	0	0	87	164	164
SAVAGNIN BIANCO / PAIEN / HEIDA	0	0	205	0	0	0	205	430	430
SCHEUREBE	0	0	300	0	0	0	300	389	389
SEYVAL BIANCO	0	0	47	0	0	0	47	87	87
SOLARIS	0	0	1'399	0	0	0	1'399	3'145	3'145
SOUVIGNIER GRIGIO	0	0	152	0	0	0	152	456	456
Totale bianche da II°	21	1'250	10'408	0	10	194	11'883	21'191	22'927
ALICANTE BOUSCHET	0	0	666	0	0	0	666	1'134	1'134
ANCELOTTA	0	20	3'240	0	0	0	3'260	6'375	6'392
ARINARNOA	0	0	1'532	0	0	0	1'532	2'709	2'709
BACO NOIR	0	0	10	0	0	0	10	30	30
BARBERA	0	0	600	0	0	0	600	1'100	1'100
CABERNET CANTOR	0	50	0	0	0	0	50	49	98
CABERNET JURA	0	0	230	0	0	0	230	351	351
CABERNET MYTHOS	0	0	100	0	0	0	100	185	185
CALADOC	0	0	1'000	0	0	0	1'000	1'064	1'064
CARMENERE	0	0	535	0	0	0	535	693	693
CHAMBOURCIN	0	0	892	0	0	0	892	2'513	2'513
CORNALIN	50	0	0	0	0	0	50	0	79
EGIODOLA	0	0	511	0	0	0	511	662	662
FREISA	0	0	162	0	0	115	277	628	628
GALOTTA	0	0	1'323	0	0	0	1'323	2'124	2'124
ISABELLA	0	16	116	0	0	131	263	736	760
KATAWBA e CLINTON	0	16	5	0	0	30	51	157	181
MALBEC	0	0	700	0	0	0	700	1'338	1'338
MARECHAL FOCH	0	0	226	0	0	0	226	442	442
MARSELAN	0	0	1'223	0	0	0	1'223	1'421	1'421
MOSCATO BLU O GARNIER E MARZEMINO	0	0	10	0	0	0	10	24	24
MOURVEDRE	0	0	546	0	0	0	546	707	707
MRAC 1087 (GAMARET X MERLOT)	0	0	125	0	0	0	125	217	217
MRAC 1099 (GAMARET X MERLOT)	0	0	130	0	0	0	130	226	226
MRAC 1817 GAMARET X NEBBIOLO	0	0	369	0	0	0	369	513	513
NEBBIOLO	0	0	5'366	0	0	0	5'366	11'018	11'018
PETIT VERDOT	370	0	5'688	0	0	0	6'058	10'363	10'986
REGENT	50	0	305	0	0	0	355	634	713
ROSSE EUROPEE NON DEFINITE IIA	30	5	2'208	0	0	39	2'282	4'503	4'600
ROSSE IBRIDI / PD (AMERICANE)	10	11	6'177	120	6	1'413	7'737	19'794	20'085
SPERIMENTALE (VB 91 - 26 - 18 ?)	0	0	170	0	0	0	170	321	321
TANNAT / VB CAL 1 - 28 / VB 91 - 26 - 26	0	0	354	0	0	0	354	760	760
VB 91 - 26 - 04	0	1'000	0	0	0	0	1'000	1'500	3'000
Totale rosse da II°	510	1'118	34'519	120	6	1'728	38'001	74'291	77'074
Totale bianche	474	10'790	217'070	0	10	230	228'574	404'996	415'791
Totale rosse	20'875	44'587	1'700'449	120	6	13'162	1'779'199	3'520'257	3'603'271
Totale distretto	21'349	55'377	1'917'519	120	16	13'392	2'007'773	3'925'253	4'019'062

Tabella N. 2.3.7 - Numero di ceppi e superfici vitate per distretto - Riviera

Distretto Varietà	Ceppi a filare			Ceppi a pergola			Totale Ceppi	Sup.Comp. m2	
	1° anno	2° anno	3° anno e +	1° anno	2° anno	3° anno e +		produttive	totali
Riviera									
CHARDONNAY	300	0	760	0	0	0	1'060	1'506	2'392
PINOT GRIGIO	0	0	615	0	0	0	615	750	750
SAUVIGNON BIANCO	0	0	830	0	0	0	830	1'801	1'801
VIOGNIER	0	0	320	0	0	0	320	694	694
Totale bianche da I°	300	0	2'525	0	0	0	2'825	4'751	5'637
BONDOLA	0	0	570	0	0	84	654	1'561	1'561
CABERNET FRANC	400	21	1'028	0	0	0	1'449	1'716	2'929
CABERNET SAUVIGNON	0	0	705	0	0	230	935	1'712	1'712
CARMINOIR	0	0	1'905	0	0	0	1'905	3'633	3'633
GAMARET	0	0	3'290	0	0	0	3'290	5'864	5'864
MERLOT	644	782	85'219	24	73	28'003	114'745	290'743	293'234
PINOT NERO	100	0	1'829	0	0	0	1'929	4'740	5'035
Totale rosse da I°	1'144	803	94'546	24	73	28'317	124'907	309'969	313'968
BIANCHE EUROPEE NON DEFINITE IIA	0	0	20	0	0	10	30	100	100
JOHANNITER	0	0	530	0	0	0	530	1'590	1'590
SAUVIGNON GRIS	0	0	240	0	0	0	240	521	521
Totale bianche da II°	0	0	790	0	0	10	800	2'211	2'211
ANCELOTTA	0	0	330	0	0	0	330	565	565
ARINARNOA	0	0	170	0	0	0	170	339	339
CLINTON	0	0	0	0	0	12	12	48	48
GALOTTA	0	0	113	0	0	0	113	175	175
ISABELLA	0	1	9	0	0	0	10	21	22
MARSELAN	0	0	65	0	0	0	65	129	129
ROSSE EUROPEE NON DEFINITE IIA	0	0	33	0	0	16	49	163	163
ROSSE IBRIDI / PD (AMERICANE)	12	4	2'014	0	0	1'019	3'049	8'675	8'717
SEIBEL	0	0	80	0	0	0	80	240	240
Totale rosse da II°	12	5	2'814	0	0	1'047	3'878	10'355	10'398
Totale bianche	300	0	3'315	0	0	10	3'625	6'962	7'848
Totale rosse	1'156	808	97'360	24	73	29'364	128'785	320'324	324'366
Totale distretto	1'456	808	100'675	24	73	29'374	132'410	327'286	332'214

Tabella N. 2.3.8 - Numero di ceppi e superfici vitate per distretto – Valle Maggia

Distretto Varietà	Ceppi a filare			Ceppi a pergola			Totale Ceppi	Superfici computabili m2	
	1° anno	2° anno	3° anno e +	1° anno	2° anno	3° anno e +		produttive	totali
Valle Maggia									
CHARDONNAY	0	0	1'150	0	0	0	1'150	2'871	2'871
CHASSELAS	0	0	0	0	0	2	2	8	8
DORAL	0	0	745	0	0	0	745	1'694	1'694
KERNER	0	0	750	0	0	0	750	1'614	1'614
SAUVIGNON BIANCO	0	0	268	0	0	0	268	695	695
Totale bianche da I°	0	0	2'913	0	0	2	2'915	6'882	6'882
BONDOLA	0	0	591	0	0	69	660	1'818	1'818
CABERNET FRANC	0	0	250	0	0	0	250	330	330
CABERNET SAUVIGNON	0	37	150	0	0	0	187	506	561
CARMINOIR	0	3	31	0	0	0	34	98	102
GAMARET	0	2	77	0	0	0	79	224	227
MERLOT	510	62	18'865	0	0	90	19'527	47'730	48'823
PINOT NERO	0	0	910	0	0	0	910	1'864	1'864
Totale rosse da I°	510	104	20'874	0	0	159	21'647	52'570	53'725
BIANCHE EUROPEE NON DEFINITE IIA	0	0	3	0	0	0	3	9	9
BIANCHE IBRIDI / PD (AMERICANE)	0	0	7	0	0	24	31	117	117
JOHANNITER	0	0	609	0	0	0	609	1'334	1'334
SOUVIGNIER GRIGIO	0	0	1'255	0	0	253	1'508	3'427	3'427
Totale bianche da II°	0	0	1'874	0	0	277	2'151	4'887	4'887
BARBERA	0	0	10	0	0	10	20	70	70
CABERNET JURA	0	107	330	0	0	469	906	2'593	2'713
CABERNET X MARECHAL FOCH	0	0	138	0	0	0	138	311	311
CHAMBOURCIN	0	0	386	0	0	895	1'281	4'161	4'161
CLINTON	0	0	6	0	0	5	11	38	38
ISABELLA	5	10	201	0	11	506	733	2'482	2'534
KATAWBA	0	0	105	0	0	3	108	327	327
MOSCATO BLU O MOSCATO GARNIER	0	0	12	0	0	0	12	36	36
MRAC 1099 (GAMARET X MERLOT)	0	0	100	0	0	0	100	177	177
PRIOR	0	0	325	0	0	0	325	450	450
REGENT	0	0	884	0	0	2	886	1'900	1'900
ROSSE EUROPEE NON DEFINITE IIA	0	0	44	0	0	1	45	136	136
ROSSE IBRIDI / PD (AMERICANE)	0	3	5'109	40	55	7'029	12'236	42'355	42'630
Totale rosse da II°	5	120	7'650	40	66	8'920	16'801	55'036	55'483
Totale bianche	0	0	4'787	0	0	279	5'066	11'769	11'769
Totale rosse	515	224	28'524	40	66	9'079	38'448	107'606	109'208
Totale distretto	515	224	33'311	40	66	9'358	43'514	119'375	120'977

Tabella N. 2.3.9 - Numero di ceppi e superfici vitate - Mesolcina

Distretto	Ceppi a filare			Ceppi a pergola			Totale Ceppi	Superfici computabili m2	
	1° anno	2° anno	3° anno e +	1° anno	2° anno	3° anno e +		produttive	totali
Mesolcina									
CHARDONNAY	0	300	5'875	0	0	0	6'175	12'237	12'687
CHASSELAS	0	0	154	0	0	0	154	391	391
DORAL	0	0	482	0	0	0	482	1'138	1'138
PINOT GRIGIO	0	0	664	0	0	0	664	964	964
Totale bianche da I°	0	300	7'175	0	0	0	7'475	14'730	15'180
BONDOLA	6	9	1'394	0	0	2	1'411	3'709	3'740
CABERNET FRANC	25	13	1'106	0	0	0	1'144	2'157	2'233
CABERNET SAUVIGNON	0	0	2'203	0	0	0	2'203	4'517	4'517
GAMARET	126	8	371	0	0	33	538	892	1'084
MERLOT	354	448	98'457	0	0	1'521	100'780	241'302	242'828
PINOT NERO	0	0	1'679	0	0	0	1'679	3'197	3'197
SYRAH	0	0	252	0	0	0	252	484	484
Totale rosse da I°	511	478	105'462	0	0	1'556	108'007	256'258	258'083
AMIGNE	0	0	200	0	0	0	200	457	457
BIANCHE EUROPEE NON DEFINITE IIA	0	0	473	0	0	30	503	1'182	1'182
BIANCHE IBRIDI / PD (AMERICANE)	0	0	25	0	0	6	31	99	99
BRONNER	0	0	300	0	0	0	300	548	548
FREISAMER	0	0	185	0	0	0	185	355	355
GEWÜRZTRAMINER	0	0	697	0	0	0	697	1'338	1'338
JOHANNITER	0	0	430	0	0	0	430	1'290	1'290
MOSCATO BIANCO	0	0	203	0	0	2	205	617	617
MOSCATO OLIVIER	0	0	200	0	0	0	200	600	600
RIESLING.	0	0	315	0	0	0	315	605	605
SOLARIS	0	0	270	0	0	0	270	539	539
Totale bianche da II°	0	0	3'298	0	0	38	3'336	7'630	7'630
BARBERA	0	0	7	0	0	0	7	21	21
CABERNET CORTIS	0	0	200	0	0	0	200	365	365
CABERNET JURA	0	0	600	0	0	0	600	1'565	1'565
CLINTON	0	0	3	0	0	106	109	433	433
ISABELLA	0	0	6	0	0	4	10	34	34
MADERA	0	0	33	0	0	70	103	317	317
MALBEC	0	0	505	0	0	0	505	969	969
MARA	0	0	200	0	0	0	200	600	600
MONTEPULCIANO	0	0	50	0	0	0	50	150	150
NEBBIOLO	0	0	23	0	0	0	23	69	69
ROSSE EUROPEE NON DEFINITE IIA	0	0	1'183	0	0	24	1'207	2'839	2'839
ROSSE IBRIDI / PD (AMERICANE)	0	26	824	0	0	817	1'667	5'285	5'324
SANGIOVESE	0	0	75	0	0	0	75	225	225
VB 91 - 26 - 25	0	0	600	0	0	0	600	1'096	1'096
VB 91 - 26 - 26	75	0	0	0	0	0	75	0	225
Totale rosse da II°	75	26	4'309	0	0	1'021	5'431	13'968	14'232
Totale bianche	0	300	10'473	0	0	38	10'811	22'360	22'810
Totale rosse	586	504	109'771	0	0	2'577	113'438	270'226	272'315
Totale distretto	586	804	120'244	0	0	2'615	124'249	292'586	295'125

3 RISULTATI QUANTITATIVI

Nelle pagine che seguono riportiamo nell'ordine le tabelle relative ai quantitativi tassati per la vendemmia 2015, senza commento. Dove possibile abbiamo indicato i quantitativi della categoria IGT, suddividendoli in quantitativi "IGT nostrano" e "IGT normale".

3.1.1a Quantitativi tassati per varietà e categoria - Ticino (bianche e rosse di Ia)

Cat.	Varietà	kg totale	kg DOC	kg IGT tot	kg IGT no	kg IGT	kg VdT	kg altri
1B	CHARDONNAY	236'447	234'149	2'298	2'298	0	0	0
1B	CHASSELAS	15'619	15'389	230	230	0	0	0
1B	DORAL	6'934	6'934	0	0	0	0	0
1B	KERNER	15'704	15'704	0	0	0	0	0
1B	MÜLLER THURGAU / RIESLING X SYLVANER	5'591	5'591	0	0	0	0	0
1B	PINOT BIANCO	3'855	3'855	0	0	0	0	0
1B	PINOT GRIGIO	4'486	4'486	0	0	0	0	0
1B	SAUVIGNON BIANCO	64'710	64'710	0	0	0	0	0
1B	SEMILLON	12'238	12'238	0	0	0	0	0
1B	VIOGNIER	15'314	15'314	0	0	0	0	0
T. bianche I°		380'898	378'370	2'528	2'528	0	0	0
2B	AMIGNE	0	0	0	0	0	0	0
2B	ARNEIS	484	0	484	484	0	0	0
2B	ARVINE	558	0	558	558	0	0	0
2B	BIANCHE EUROPEE NON DEFINITE IIA	447	0	447	0	447	0	0
2B	BIANCHE IBRIDI / PD (AMERICANE)	6'129	0	2'813	0	2'813	3'316	0
2B	BRONNER	1'914	0	1'914	1'914	0	0	0
2B	CHARMONT	350	0	350	350	0	0	0
2B	COMPLETER	920	0	920	920	0	0	0
2B	ERMITAGE	0	0	0	0	0	0	0
2B	FREISAMER	0	0	0	0	0	0	0
2B	FRIULANO	60	0	60	60	0	0	0
2B	GEWÜRZTRAMINER	1'704	0	1'704	1'704	0	0	0
2B	JOHANNITER	7'541	0	7'541	7'541	0	0	0
2B	LILIORILA	312	0	312	312	0	0	0
2B	MOSCATO BIANCO	3'270	0	3'270	3'270	0	0	0
2B	MOSCATO BRISTALER	24	0	24	0	24	0	0
2B	MUSCARIS	365	0	365	365	0	0	0
2B	NOAH	129	0	129	0	129	0	0
2B	RIESLING.	0	0	0	0	0	0	0
2B	ROUSSANNE	0	0	0	0	0	0	0
2B	SAUVIGNON GRIS	305	0	305	305	0	0	0
2B	SCHEUREBE	277	0	277	277	0	0	0
2B	SEYVAL BIANCO	1'127	0	1'127	1'127	0	0	0
2B	SOLARIS	4'403	0	4'403	4'403	0	0	0
2B	SOUVIGNIER GRIGIO	1'340	0	1'340	1'340	0	0	0
2B	TOCAI	0	0	0	0	0	0	0
2B	VB 32 - 07	888	0	888	888	0	0	0
2B	VB CAL 6 - 04	2'550	0	2'550	2'550	0	0	0
T. bianche II°		35'097	0	31'781	28'368	3'413	3'316	0
T. uve bianche		415'995	378'370	34'309	30'896	3'413	3'316	0
1R	BONDOLA	28'279	28'188	91	91	0	0	0
1R	CABERNET FRANC	44'436	44'342	0	0	0	94	0
1R	CABERNET SAUVIGNON	40'742	39'819	923	923	0	0	0
1R	CARMINOIR	11'596	11'596	0	0	0	0	0
1R	DIOLINOIR	2'696	2'696	0	0	0	0	0
1R	GAMARET	58'121	58'117	4	4	0	0	0
1R	GARANOIR	241	241	0	0	0	0	0
1R	MERLOT	4'700'394	4'670'597	29'797	29'797	0	0	0
1R	PINOT NERO	41'546	41'002	544	544	0	0	0
1R	SYRAH	13'046	13'046	0	0	0	0	0
T. rosse I°		4'941'097	4'909'644	31'359	31'359	0	94	0

3.1.1b Quantitativi tassati per varietà e categoria - Ticino (Rosse di Ila)

Cat.	Varietà	kg totale	kg DOC	kg IGT tot	kg IGT no	kg IGT	kg VdT	kg altri
2R	ALICANTE BOUSCHET	574	0	574	574	0	0	0
2R	ANCELOTTA	1'048	0	1'048	1'048	0	0	0
2R	ARINARNOA	9'653	0	9'653	9'653	0	0	0
2R	BARBERA	1'768	0	1'708	1'708	0	60	0
2R	CABERNET CORTIS	180	0	180	180	0	0	0
2R	CABERNET JURA	1'743	0	1'743	1'743	0	0	0
2R	CABERNET MYTHOS	272	0	272	272	0	0	0
2R	CALADOC	1'393	0	1'393	1'393	0	0	0
2R	CARMENERE	224	0	224	224	0	0	0
2R	CHAMBOURCIN	3'523	0	3'523	3'523	0	0	0
2R	CHANCELLOR	119	0	119	0	119	0	0
2R	CLINTON	855	0	795	0	795	60	0
2R	CORVINA	10	0	10	10	0	0	0
2R	DE CHAUNAC (SEIBEL 9549)	72	0	72	0	72	0	0
2R	DIVICO (IRAC 2091 - GAMARET X BRONNER)	885	0	885	885	0	0	0
2R	EDERENA	235	0	235	235	0	0	0
2R	EGIODOLA	833	0	833	833	0	0	0
2R	FERRADOU (BX 81-83)	1'395	0	1'395	1'395	0	0	0
2R	FREISA	100	0	100	100	0	0	0
2R	GALOTTA	3'127	0	3'127	3'127	0	0	0
2R	IRAC 2060 (BRONNER X GAMARET)	63	0	63	63	0	0	0
2R	ISABELLA	6'071	0	5'791	0	5'791	280	0
2R	KATAWBA	463	0	463	0	463	0	0
2R	LEON MILLOT	40	0	40	0	40	0	0
2R	MADERA	130	0	0	0	0	130	0
2R	MALBEC	871	0	871	871	0	0	0
2R	MARA	0	0	0	0	0	0	0
2R	MARECHAL FOCH	3'140	0	3'140	3'140	0	0	0
2R	MARSELAN	4'355	0	4'355	4'355	0	0	0
2R	MOSCATO BLU O MOSCATO GARNIER	11	0	11	0	11	0	0
2R	MOURVEDRE	292	0	292	292	0	0	0
2R	MRAC 1087 (GAMARET X MERLOT)	490	0	490	490	0	0	0
2R	MRAC 1099 (GAMARET X MERLOT)	600	0	600	600	0	0	0
2R	MRAC 1817 GAMARET X NEBBIOLO	473	0	473	473	0	0	0
2R	NEBBIOLO	10'048	0	10'048	10'048	0	0	0
2R	PETIT VERDOT	13'332	0	13'332	13'332	0	0	0
2R	PRIOR	530	0	530	530	0	0	0
2R	REGENT	1'216	0	1'216	1'216	0	0	0
2R	ROSSE EUROPEE NON DEFINITE IIA	2'951	0	2'951	0	2'951	0	0
2R	ROSSE IBRIDI / PD (AMERICANE)	66'421	0	45'347	0	45'347	21'074	0
2R	SEIBEL	292	0	10	0	10	282	0
2R	SPERIMENTALE (VB 91 - 26 - 18 ?)	360	0	360	0	360	0	0
2R	SPERIMENTALE (VB CAL 1 - 31 ?)	669	0	669	0	669	0	0
2R	TANNAT	392	0	392	392	0	0	0
2R	VB 91 - 26 - 04	490	0	490	490	0	0	0
2R	VB 91 - 26 - 25	3'480	0	3'480	3'480	0	0	0
2R	VB 91 - 26 - 26	194	0	194	194	0	0	0
2R	VB CAL 1 - 15	217	0	217	217	0	0	0
2R	VB CAL 1 - 22	217	0	217	217	0	0	0
2R	VB CAL 1 - 28	717	0	717	717	0	0	0
2R	VB JURA 25	334	0	334	334	0	0	0
T. rosse II°		146'868	0	124'982	68'354	56'628	21'886	0
T. uve rosse		5'087'965	4'909'644	156'341	99'713	56'628	21'980	0
T. bianche e rosse		5'503'960	5'288'014	190'650	130'609	60'041	25'296	0

3.1.2 Quantitativi tassati per varietà e categoria – Mesolcina

Cate- goria	Varietà	kg totale	kg	kg IGT	kg IGT	kg IGT	kg	kg altri
			pot. DOC	globali	nostrana	normali	v. da tavo- la	usi
1B	CHARDONNAY	5'395	5'395	0	0	0	0	0
1B	CHASSELAS	42	42	0	0	0	0	0
1B	DORAL	0	0	0	0	0	0	0
1B	KERNER	0	0	0	0	0	0	0
1B	MÜLLER THURGAU / RIESLING X SYLVANER	0	0	0	0	0	0	0
1B	PINOT BIANCO	0	0	0	0	0	0	0
1B	PINOT GRIGIO	350	350	0	0	0	0	0
1B	SAUVIGNON BIANCO	0	0	0	0	0	0	0
1B	SEMILLON	0	0	0	0	0	0	0
1B	VIOGNIER	0	0	0	0	0	0	0
T. bianche I°		5'787	5'787	0	0	0	0	0
2B	AMIGNE	160	0	160	160	0	0	0
2B	ARNEIS	0	0	0	0	0	0	0
2B	ARVINE	0	0	0	0	0	0	0
2B	BIANCHE EUROPEE NON DEFINITE IIA	480	0	480	0	480	0	0
2B	BIANCHE IBRIDO / PD (AMERICANE)	0	0	0	0	0	0	0
2B	BRONNER	200	0	200	200	0	0	0
2B	CHARMONT	0	0	0	0	0	0	0
2B	COMPLETER	0	0	0	0	0	0	0
2B	ERMITAGE	0	0	0	0	0	0	0
2B	FREISAMER	332	0	332	332	0	0	0
2B	FRIULANO	0	0	0	0	0	0	0
2B	GEWÜRZTRAMINER	1'356	0	1'356	1'356	0	0	0
2B	JOHANNITER	0	0	0	0	0	0	0
2B	LILIORILA	0	0	0	0	0	0	0
2B	MOSCATO BIANCO	0	0	0	0	0	0	0
2B	MOSCATO BRISTALER	0	0	0	0	0	0	0
	MUSCARIS	0	0	0	0	0	0	0
	NOAH	0	0	0	0	0	0	0
2B	RIESLING.	742	0	742	742	0	0	0
2B	ROUSSANNE	0	0	0	0	0	0	0
2B	SAUVIGNON GRIS	0	0	0	0	0	0	0
2B	SCHEUREBE	0	0	0	0	0	0	0
2B	SEYVAL BIANCO	0	0	0	0	0	0	0
2B	SOLARIS	250	0	250	250	0	0	0
2B	SOUVIGNIER GRIGIO	0	0	0	0	0	0	0
2B	TOCAI	0	0	0	0	0	0	0
2B	VB 32 - 07	0	0	0	0	0	0	0
2B	VB CAL 6 - 04	0	0	0	0	0	0	0
2B	T. bianche II°	3'520	0	3'520	3'040	480	0	0
3B	BIANCA DA ACQUAVITE	0	0	0	0	0	0	0
T. bianche III°		0	0	0	0	0	0	0
T. uve bianche		9'307	5'787	3'520	3'040	480	0	0
1R	BONDOLA	663	663	0	0	0	0	0
1R	CABERNET FRANC	819	819	0	0	0	0	0
1R	CABERNET SAUVIGNON	1'494	1'494	0	0	0	0	0
1R	CARMINOIR	0	0	0	0	0	0	0
1R	DIOLINOIR	0	0	0	0	0	0	0
1R	GAMARET	295	295	0	0	0	0	0
1R	GARANOIR	0	0	0	0	0	0	0
1R	MERLOT	105'356	105'336	20	20	0	0	0
1R	PINOT NERO	1'300	1'300	0	0	0	0	0
1R	SYRAH	224	224	0	0	0	0	0
T. rosse I°		110'151	110'131	20	20	0	0	0
2R	CABERNET CORTIS	200	0	200	200	0	0	0
2R	CABERNET JURA	100	0	100	100	0	0	0
2R	ISABELLA	43	0	0	0	0	43	0
2R	MALBEC	660	0	660	660	0	0	0
2R	MARA	590	0	590	590	0	0	0
2R	ROSSE EUROPEE NON DEFINITE IIA	615	0	615	0	615	0	0
2R	VB 91 - 26 - 25	400	0	400	400	0	0	0
2R	T. rosse II°	2'608	0	2'565	1'950	615	43	0
3R	ROSSE DA ACQUAVITE	0	0	0	0	0	0	0
T. rosse III°		0	0	0	0	0	0	0
T. uve rosse		112'759	110'131	2'585	1'970	615	43	0
T. bianche e rosse		122'066	115'918	6'105	5'010	1'095	43	0

Nota: parte delle uve americane tassate vengono distillate. I kg senza certificato distillati non vengono più rilevati

3.1.3a Quantitativi tassati per varietà e categoria - TI + Mesolcina (Bianche e Rosse di la)

Cat.-	Varietà	kg totale	kg DOC	kg IGT tot	kg IGT nos	kg IGT nor	kg VdT	kg altri
1B	CHARDONNAY	241'842	239'544	2'298	2'298	0	0	0
1B	CHASSELAS	15'661	15'431	230	230	0	0	0
1B	DORAL	6'934	6'934	0	0	0	0	0
1B	KERNER	15'704	15'704	0	0	0	0	0
1B	MÜLLER THURGAU / RIESLING X SYLVANER	5'591	5'591	0	0	0	0	0
1B	PINOT BIANCO	3'855	3'855	0	0	0	0	0
1B	PINOT GRIGIO	4'836	4'836	0	0	0	0	0
1B	SAUVIGNON BIANCO	64'710	64'710	0	0	0	0	0
1B	SEMILLON	12'238	12'238	0	0	0	0	0
1B	VIOGNIER	15'314	15'314	0	0	0	0	0
T. bianche I°		386'685	384'157	2'528	2'528	0	0	0
2B	AMIGNE	160	0	160	160	0	0	0
2B	ARNEIS	484	0	484	484	0	0	0
2B	ARVINE	558	0	558	558	0	0	0
2B	BIANCHE EUROPEE NON DEFINITE IIA	927	0	927	0	927	0	0
2B	BIANCHE IBRIDI / PD (AMERICANE)	6'129	0	2'813	0	2'813	3'316	0
2B	BRONNER	2'114	0	2'114	2'114	0	0	0
2B	CHARMONT	350	0	350	350	0	0	0
2B	COMPLETER	920	0	920	920	0	0	0
2B	FREISAMER	332	0	332	332	0	0	0
2B	FRIULANO	60	0	60	60	0	0	0
2B	GEWÜRZTRAMINER	3'060	0	3'060	3'060	0	0	0
2B	JOHANNITER	7'541	0	7'541	7'541	0	0	0
2B	LILIORILA	312	0	312	312	0	0	0
2B	MOSCATO BIANCO	3'270	0	3'270	3'270	0	0	0
2B	MOSCATO BRISTALER	24	0	24	0	24	0	0
2B	MUSCARIS	365	0	365	365	0	0	0
2B	NOAH	129	0	129	0	129	0	0
2B	RIESLING.	742	0	742	742	0	0	0
2B	ROUSSANNE	0	0	0	0	0	0	0
2B	SAUVIGNON GRIS	305	0	305	305	0	0	0
2B	SCHEUREBE	277	0	277	277	0	0	0
2B	SEYVAL BIANCO	1'127	0	1'127	1'127	0	0	0
2B	SOLARIS	4'653	0	4'653	4'653	0	0	0
2B	SOUVIGNIER GRIGIO	1'340	0	1'340	1'340	0	0	0
2B	VB 32 - 07	888	0	888	888	0	0	0
2B	VB CAL 6 - 04	2'550	0	2'550	2'550	0	0	0
2B	T. bianche II°	38'617	0	35'301	31'408	3'893	3'316	0
T. uve bianche		425'302	384'157	37'829	33'936	3'893	3'316	0
1R	BONDOLA	28'942	28'851	91	91	0	0	0
1R	CABERNET FRANC	45'255	45'161	0	0	0	94	0
1R	CABERNET SAUVIGNON	42'236	41'313	923	923	0	0	0
1R	CARMINOIR	11'596	11'596	0	0	0	0	0
1R	DIOLINOIR	2'696	2'696	0	0	0	0	0
1R	GAMARET	58'416	58'412	4	4	0	0	0
1R	GARANOIR	241	241	0	0	0	0	0
1R	MERLOT	4'805'750	4'775'933	29'817	29'817	0	0	0
1R	PINOT NERO	42'846	42'302	544	544	0	0	0
1R	SYRAH	13'270	13'270	0	0	0	0	0
T. rosse I°		5'051'248	5'019'775	31'379	31'379	0	94	0

3.1.3b Quantitativi tassati per varietà e categoria - Ticino + Mesolcina (Rosse di Ila)

Cat.-	Varietà	kg totale	kg DOC	kg IGT tot	kg IGT nos	kg IGT nor	kg VdT	kg altri
2R	ALICANTE BOUSCHET	574	0	574	574	0	0	0
2R	ANCELOTTA	1'048	0	1'048	1'048	0	0	0
2R	ARINARNOA	9'653	0	9'653	9'653	0	0	0
2R	BARBERA	1'768	0	1'708	1'708	0	60	0
2R	CABERNET CORTIS	380	0	380	380	0	0	0
2R	CABERNET JURA	1'843	0	1'843	1'843	0	0	0
2R	CABERNET MYTHOS	272	0	272	272	0	0	0
2R	CALADOC	1'393	0	1'393	1'393	0	0	0
2R	CARMENERE	224	0	224	224	0	0	0
2R	CHAMBOURCIN	3'523	0	3'523	3'523	0	0	0
2R	CHANCELLOR	119	0	119	0	119	0	0
2R	CLINTON	855	0	795	0	795	60	0
2R	CORVINA	10	0	10	10	0	0	0
2R	DE CHAUNAC (SEIBEL 9549)	72	0	72	0	72	0	0
2R	DIVICO (IRAC 2091 - GAMARET X BRONNER)	885	0	885	885	0	0	0
2R	EDERENA	235	0	235	235	0	0	0
2R	EGIODOLA	833	0	833	833	0	0	0
2R	FERRADOU (BX 81-83)	1'395	0	1'395	1'395	0	0	0
2R	FREISA	100	0	100	100	0	0	0
2R	GALOTTA	3'127	0	3'127	3'127	0	0	0
2R	IRAC 2060 (BRONNER X GAMARET)	63	0	63	63	0	0	0
2R	ISABELLA	6'114	0	5'791	0	5'791	323	0
2R	KATAWBA	463	0	463	0	463	0	0
2R	LEON MILLOT	40	0	40	0	40	0	0
2R	MADERA	130	0	0	0	0	130	0
2R	MALBEC	1'531	0	1'531	1'531	0	0	0
2R	MARA	590	0	590	590	0	0	0
2R	MARECHAL FOCH	3'140	0	3'140	3'140	0	0	0
2R	MARSELAN	4'355	0	4'355	4'355	0	0	0
2R	MOSCATO BLU O MOSCATO GARNIER	11	0	11	0	11	0	0
2R	MOURVEDRE	292	0	292	292	0	0	0
2R	MRAC 1087 (GAMARET X MERLOT)	490	0	490	490	0	0	0
2R	MRAC 1099 (GAMARET X MERLOT)	600	0	600	600	0	0	0
2R	MRAC 1817 GAMARET X NEBBIOLO	473	0	473	473	0	0	0
2R	NEBBIOLO	10'048	0	10'048	10'048	0	0	0
2R	PETIT VERDOT	13'332	0	13'332	13'332	0	0	0
2R	PRIOR	530	0	530	530	0	0	0
2R	REGENT	1'216	0	1'216	1'216	0	0	0
2R	ROSSE EUROPEE NON DEFINITE IIA	3'566	0	3'566	0	3'566	0	0
2R	ROSSE IBRIDI / PD (AMERICANE)	66'421	0	45'347	0	45'347	21'074	0
2R	SEIBEL	292	0	10	0	10	282	0
2R	SPERIMENTALE (VB 91 - 26 - 18 ?)	360	0	360	0	360	0	0
2R	SPERIMENTALE (VB CAL 1 - 31 ?)	669	0	669	0	669	0	0
2R	TANNAT	392	0	392	392	0	0	0
2R	VB 91 - 26 - 04	490	0	490	490	0	0	0
2R	VB 91 - 26 - 25	3'880	0	3'880	3'880	0	0	0
2R	VB 91 - 26 - 26	194	0	194	194	0	0	0
2R	VB CAL 1 - 15	217	0	217	217	0	0	0
2R	VB CAL 1 - 22	217	0	217	217	0	0	0
2R	VB CAL 1 - 28	717	0	717	717	0	0	0
2R	VB JURA 25	334	0	334	334	0	0	0
2R	T. rosse II°	149'476	0	127'547	70'304	57'243	21'929	0
T. uve rosse		5'200'724	5'019'775	158'926	101'683	57'243	22'023	0
T. bianche e rosse		5'626'026	5'403'932	196'755	135'619	61'136	25'339	0

Tabella N. 3.1.4.1 Quantitativi tassati per varietà, categoria e distretto

Varietà e Distretto	N. tassazioni	kg totale	%	kg pot. DOC	kg IGT globali	kg IGT nostrano	kg IGT normali	kg v. da tavola	kg altri usi	Brix media	fr./q media	fr. valore
CHARDONNAY												
Mendrisio	113	93'213	1.69	3'062	1'531	1'531	0	0	0	21.2	418.00	389'619.00
Lugano	105	41'127	0.75	204	102	102	0	0	0	20.9	416.00	171'093.00
Locarno	95	53'540	0.97	1'330	665	665	0	0	0	19.7	368.00	196'982.00
Valle Maggia	4	1'344	0.02	0	0	0	0	0	0	19.2	361.00	4'856.00
Bellinzona	50	22'754	0.41	0	0	0	0	0	0	20.6	408.00	92'781.00
Riviera	2	1'144	0.02	0	0	0	0	0	0	20.5	407.00	4'657.00
Blenio	16	14'562	0.26	0	0	0	0	0	0	20.0	392.00	57'074.00
Leventina	7	8'763	0.16	8'763	0	0	0	0	0	20.9	417.00	36'545.00
Tot. CANTONE	392	236'447		234'149	2'298	2'298	0	0	0		403.31	953'607.00
<i>Mesolcina</i>	<i>9</i>	<i>5'395</i>		<i>5'395</i>	<i>0</i>	<i>0</i>	<i>0</i>	<i>0</i>	<i>0</i>	<i>20.8</i>	<i>414.00</i>	<i>22'354.00</i>
Tot. GENERALE	401	241'842		239'544	2'298	2'298	0	0	0		403.55	975'961.00
CHASSELAS												
Mendrisio	36	12'104	0.22	11'874	230	230	0	0	0	19.1	376.00	45'554.00
Lugano	10	2'837	0.05	2'837	0	0	0	0	0	20.1	410.00	11'643.00
Locarno	4	201		201	0	0	0	0	0	20.3	403.00	811.00
Valle Maggia	0	0		0	0	0	0	0	0		0.00	0.00
Bellinzona	2	121		121	0	0	0	0	0	17.4	275.00	333.00
Riviera	0	0		0	0	0	0	0	0		0.00	0.00
Blenio	2	356		356	0	0	0	0	0	17.9	324.00	1'152.00
Leventina	0	0		0	0	0	0	0	0		0.00	0.00
Tot. CANTONE	54	15'619		15'389	230	230	0	0	0		380.90	59'493.00
<i>Mesolcina</i>	<i>1</i>	<i>42</i>		<i>42</i>	<i>0</i>	<i>0</i>	<i>0</i>	<i>0</i>	<i>0</i>	<i>17.0</i>	<i>250.00</i>	<i>105.00</i>
Tot. GENERALE	55	15'661		15'431	230	230	0	0	0		380.55	59'598.00
DORAL												
Mendrisio	4	2'278	0.04	2'278	0	0	0	0	0	21.1	419.00	9'553.00
Lugano	1	45		45	0	0	0	0	0	20.8	413.00	186.00
Locarno	3	2'669	0.05	2'669	0	0	0	0	0	19.7	389.00	10'371.00
Valle Maggia	1	200		200	0	0	0	0	0	20.8	413.00	826.00
Bellinzona	4	1'742	0.03	1'742	0	0	0	0	0	20.3	404.00	7'031.00
Riviera	0	0		0	0	0	0	0	0		0.00	0.00
Blenio	0	0		0	0	0	0	0	0		0.00	0.00
Leventina	0	0		0	0	0	0	0	0		0.00	0.00
Tot. CANTONE	13	6'934		6'934	0	0	0	0	0		403.33	27'967.00
<i>Mesolcina</i>	<i>0</i>	<i>0</i>		<i>0</i>	<i>0</i>	<i>0</i>	<i>0</i>	<i>0</i>	<i>0</i>		<i>0.00</i>	<i>0.00</i>
Tot. GENERALE	13	6'934		6'934	0	0	0	0	0		403.33	27'967.00
KERNER												
Mendrisio	23	8'268	0.15	8'268	0	0	0	0	0	20.7	409.00	33'821.00
Lugano	13	3'867	0.07	3'867	0	0	0	0	0	21.6	429.00	16'573.00
Locarno	10	3'319	0.06	3'319	0	0	0	0	0	20.5	402.00	13'337.00
Valle Maggia	1	250		250	0	0	0	0	0	20.6	405.00	1'013.00
Bellinzona	0	0		0	0	0	0	0	0		0.00	0.00
Riviera	0	0		0	0	0	0	0	0		0.00	0.00
Blenio	0	0		0	0	0	0	0	0		0.00	0.00
Leventina	0	0		0	0	0	0	0	0		0.00	0.00
Tot. CANTONE	47	15'704		15'704	0	0	0	0	0		412.28	64'744.00
<i>Mesolcina</i>	<i>0</i>	<i>0</i>		<i>0</i>	<i>0</i>	<i>0</i>	<i>0</i>	<i>0</i>	<i>0</i>		<i>0.00</i>	<i>0.00</i>
Tot. GENERALE	47	15'704		15'704	0	0	0	0	0		412.28	64'744.00

Tabella N. 3.1.4.2 Quantitativi tassati per varietà, categoria e distretto

Varietà e Distretto	N. tassazioni	kg totale	%	kg pot. DOC	kg IGT globali	kg IGT nostrano	kg IGT normali	kg v. da tavola	kg altri usi	Brix media	fr./q media	fr. valore
MÜL. THU. / RIES. X SYLV.												
Mendrisio	5	1'931	0.04	1'931	0	0	0	0	0	21.5	432.00	8'336.00
Lugano	10	3'660	0.07	3'660	0	0	0	0	0	20.1	400.00	14'638.00
Locarno	0	0		0	0	0	0	0	0		0.00	0.00
Valle Maggia	0	0		0	0	0	0	0	0		0.00	0.00
Bellinzona	0	0		0	0	0	0	0	0		0.00	0.00
Riviera	0	0		0	0	0	0	0	0		0.00	0.00
Blenio	0	0		0	0	0	0	0	0		0.00	0.00
Leventina	0	0		0	0	0	0	0	0		0.00	0.00
Tot. CANTONE	15	5'591		5'591	0	0	0	0	0		410.91	22'974.00
<i>Mesolcina</i>	<i>0</i>	<i>0</i>		<i>0</i>	<i>0</i>	<i>0</i>	<i>0</i>	<i>0</i>	<i>0</i>		<i>0.00</i>	<i>0.00</i>
Tot. GENERALE	15	5'591		5'591	0	0	0	0	0		410.91	22'974.00
PINOT BIANCO												
Mendrisio	2	3'422	0.06	3'422	0	0	0	0	0	20.9	417.00	14'271.00
Lugano	2	250		250	0	0	0	0	0	19.3	324.00	811.00
Locarno	1	123		123	0	0	0	0	0	19.6	381.00	469.00
Valle Maggia	0	0		0	0	0	0	0	0		0.00	0.00
Bellinzona	0	0		0	0	0	0	0	0		0.00	0.00
Riviera	0	0		0	0	0	0	0	0		0.00	0.00
Blenio	1	60		60	0	0	0	0	0	18.6	291.00	175.00
Leventina	0	0		0	0	0	0	0	0		0.00	0.00
Tot. CANTONE	6	3'855		3'855	0	0	0	0	0		407.94	15'726.00
<i>Mesolcina</i>	<i>0</i>	<i>0</i>		<i>0</i>	<i>0</i>	<i>0</i>	<i>0</i>	<i>0</i>	<i>0</i>		<i>0.00</i>	<i>0.00</i>
Tot. GENERALE	6	3'855		3'855	0	0	0	0	0		407.94	15'726.00
PINOT GRIGIO												
Mendrisio	2	2'610	0.05	2'610	0	0	0	0	0	22.4	429.00	11'207.00
Lugano	7	1'211	0.02	1'211	0	0	0	0	0	21.3	406.00	4'922.00
Locarno	1	190		190	0	0	0	0	0	26.0	445.00	846.00
Valle Maggia	0	0		0	0	0	0	0	0		0.00	0.00
Bellinzona	1	133		133	0	0	0	0	0	21.8	423.00	563.00
Riviera	1	342		342	0	0	0	0	0	20.8	403.00	1'378.00
Blenio	0	0		0	0	0	0	0	0		0.00	0.00
Leventina	0	0		0	0	0	0	0	0		0.00	0.00
Tot. CANTONE	12	4'486		4'486	0	0	0	0	0		421.67	18'916.00
<i>Mesolcina</i>	<i>1</i>	<i>350</i>		<i>350</i>	<i>0</i>	<i>0</i>	<i>0</i>	<i>0</i>	<i>0</i>	<i>24.0</i>	<i>445.00</i>	<i>1'558.00</i>
Tot. GENERALE	13	4'836		4'836	0	0	0	0	0		423.37	20'474.00
SAUVIGNON BIANCO												
Mendrisio	56	30'034	0.55	30'034	0	0	0	0	0	21.5	425.00	127'762.00
Lugano	30	9'620	0.17	9'620	0	0	0	0	0	21.6	429.00	41'287.00
Locarno	21	13'026	0.24	13'026	0	0	0	0	0	20.9	414.00	53'951.00
Valle Maggia	1	54		54	0	0	0	0	0	20.8	411.00	222.00
Bellinzona	31	10'933	0.20	10'933	0	0	0	0	0	20.6	407.00	44'524.00
Riviera	4	819	0.01	819	0	0	0	0	0	21.8	433.00	3'543.00
Blenio	1	224		224	0	0	0	0	0	20.6	407.00	912.00
Leventina	0	0		0	0	0	0	0	0		0.00	0.00
Tot. CANTONE	144	64'710		64'710	0	0	0	0	0		420.65	272'201.00
<i>Mesolcina</i>	<i>0</i>	<i>0</i>		<i>0</i>	<i>0</i>	<i>0</i>	<i>0</i>	<i>0</i>	<i>0</i>		<i>0.00</i>	<i>0.00</i>
Tot. GENERALE	144	64'710		64'710	0	0	0	0	0		420.65	272'201.00

Tabella N. 3.1.4.3 Quantitativi tassati per varietà, categoria e distretto

Varietà e Distretto	N. tassazioni	kg totale	%	kg pot. DOC	kg IGT globali	kg IGT nostrano	kg IGT normali	kg v. da tavola	kg altri usi	Brix media	fr./q media	fr. valore
SEMILLON												
Mendrisio	23	10'905	0.20	10'905	0	0	0	0	0	20.6	403.00	43'928.00
Lugano	7	1'138	0.02	1'138	0	0	0	0	0	21.3	420.00	4'783.00
Locarno	1	195		195	0	0	0	0	0	21.2	417.00	813.00
Valle Maggia	0	0		0	0	0	0	0	0		0.00	0.00
Bellinzona	0	0		0	0	0	0	0	0		0.00	0.00
Riviera	0	0		0	0	0	0	0	0		0.00	0.00
Blenio	0	0		0	0	0	0	0	0		0.00	0.00
Leventina	0	0		0	0	0	0	0	0		0.00	0.00
Tot. CANTONE	31	12'238		12'238	0	0	0	0	0		404.67	49'524.00
<i>Mesolcina</i>	<i>0</i>	<i>0</i>		<i>0</i>	<i>0</i>	<i>0</i>	<i>0</i>	<i>0</i>	<i>0</i>		<i>0.00</i>	<i>0.00</i>
Tot. GENERALE	31	12'238		12'238	0	0	0	0	0		404.67	49'524.00
VIIGNIER												
Mendrisio	29	10'583	0.19	10'583	0	0	0	0	0	22.1	436.00	46'147.00
Lugano	6	1'603	0.03	1'603	0	0	0	0	0	21.4	422.00	6'757.00
Locarno	2	67		67	0	0	0	0	0	22.0	438.00	294.00
Valle Maggia	0	0		0	0	0	0	0	0		0.00	0.00
Bellinzona	1	198		198	0	0	0	0	0	20.2	397.00	786.00
Riviera	0	0		0	0	0	0	0	0		0.00	0.00
Blenio	1	1'774	0.03	1'774	0	0	0	0	0	21.2	419.00	7'433.00
Leventina	3	1'089	0.02	1'089	0	0	0	0	0	17.3	250.00	2'723.00
Tot. CANTONE	42	15'314		15'314	0	0	0	0	0		418.83	64'140.00
<i>Mesolcina</i>	<i>0</i>	<i>0</i>		<i>0</i>	<i>0</i>	<i>0</i>	<i>0</i>	<i>0</i>	<i>0</i>		<i>0.00</i>	<i>0.00</i>
Tot. GENERALE	42	15'314		15'314	0	0	0	0	0		418.83	64'140.00
BONDOLA												
Mendrisio	1	460		460	0	0	0	0	0	18.6	340.00	1'564.00
Lugano	0	0		0	0	0	0	0	0		0.00	0.00
Locarno	66	13'888	0.25	13'888	0	0	0	0	0	19.7	348.00	48'264.00
Valle Maggia	1	240		240	0	0	0	0	0	18.0	250.00	600.00
Bellinzona	49	9'883	0.18	9'793	90	90	0	0	0	20.1	343.00	33'887.00
Riviera	3	667	0.01	667	0	0	0	0	0	19.1	344.00	2'293.00
Blenio	13	2'282	0.04	2'281	1	1	0	0	0	19.5	338.00	7'709.00
Leventina	5	859	0.02	859	0	0	0	0	0	18.9	318.00	2'731.00
Tot. CANTONE	138	28'279		28'188	91	91	0	0	0		343.18	97'048.00
<i>Mesolcina</i>	<i>7</i>	<i>663</i>		<i>663</i>	<i>0</i>	<i>0</i>	<i>0</i>	<i>0</i>	<i>0</i>	<i>20.3</i>	<i>356.00</i>	<i>2'363.00</i>
Tot. GENERALE	145	28'942		28'851	91	91	0	0	0		343.48	99'411.00
CABERNET FRANC												
Mendrisio	57	26'437	0.48	26'437	0	0	0	0	0	22.3	430.00	113'613.00
Lugano	20	9'442	0.17	9'442	0	0	0	0	0	21.9	424.00	40'079.00
Locarno	17	3'216	0.06	3'122	0	0	0	94	0	21.9	413.00	13'291.00
Valle Maggia	1	80		80	0	0	0	0	0	21.6	419.00	335.00
Bellinzona	27	4'574	0.08	4'574	0	0	0	0	0	21.3	412.00	18'861.00
Riviera	1	300		300	0	0	0	0	0	20.0	366.00	1'098.00
Blenio	1	187		187	0	0	0	0	0	20.2	381.00	712.00
Leventina	1	200		200	0	0	0	0	0	20.4	391.00	782.00
Tot. CANTONE	125	44'436		44'342	0	0	0	94	0		424.82	188'771.00
<i>Mesolcina</i>	<i>3</i>	<i>819</i>		<i>819</i>	<i>0</i>	<i>0</i>	<i>0</i>	<i>0</i>	<i>0</i>	<i>20.9</i>	<i>397.00</i>	<i>3'252.00</i>
Tot. GENERALE	128	45'255		45'161	0	0	0	94	0		424.31	192'023.00

Tabella N. 3.1.4.4 Quantitativi tassati per varietà, categoria e distretto

Varietà e Distretto	N. tassazioni	kg totale	%	kg pot. DOC	kg IGT globali	kg IGT nostrano	kg IGT normali	kg v. da tavola	kg altri usi	Brix media	fr./q media	fr. valore
CABERNET SAUVIGNON												
Mendrisio	68	23'270	0.42	22'347	923	923	0	0	0	21.5	414.00	96'325.00
Lugano	30	8'049	0.15	8'049	0	0	0	0	0	21.5	428.00	34'429.00
Locarno	7	2'112	0.04	2'112	0	0	0	0	0	21.3	424.00	8'953.00
Valle Maggia	0	0		0	0	0	0	0	0		0.00	0.00
Bellinzona	26	6'311	0.11	6'311	0	0	0	0	0	21.3	421.00	26'593.00
Riviera	3	1'000	0.02	1'000	0	0	0	0	0	20.7	397.00	3'969.00
Blenio	0	0		0	0	0	0	0	0		0.00	0.00
Leventina	0	0		0	0	0	0	0	0		0.00	0.00
Tot. CANTONE	134	40'742		39'819	923	923	0	0	0		417.92	170'269.00
<i>Mesolcina</i>	<i>5</i>	<i>1'494</i>		<i>1'494</i>	<i>0</i>	<i>0</i>	<i>0</i>	<i>0</i>	<i>0</i>	<i>21.1</i>	<i>411.00</i>	<i>6'143.00</i>
Tot. GENERALE	139	42'236		41'313	923	923	0	0	0		417.68	176'412.00
CARMINOIR												
Mendrisio	7	2'005	0.04	2'005	0	0	0	0	0	21.6	424.00	8'507.00
Lugano	8	1'687	0.03	1'687	0	0	0	0	0	21.6	425.00	7'170.00
Locarno	8	2'506	0.05	2'506	0	0	0	0	0	22.0	430.00	10'771.00
Valle Maggia	0	0		0	0	0	0	0	0		0.00	0.00
Bellinzona	6	3'561	0.06	3'561	0	0	0	0	0	21.4	420.00	14'947.00
Riviera	2	1'837	0.03	1'837	0	0	0	0	0	21.2	416.00	7'641.00
Blenio	0	0		0	0	0	0	0	0		0.00	0.00
Leventina	0	0		0	0	0	0	0	0		0.00	0.00
Tot. CANTONE	31	11'596		11'596	0	0	0	0	0		422.87	49'036.00
<i>Mesolcina</i>	<i>0</i>	<i>0</i>		<i>0</i>	<i>0</i>	<i>0</i>	<i>0</i>	<i>0</i>	<i>0</i>		<i>0.00</i>	<i>0.00</i>
Tot. GENERALE	31	11'596		11'596	0	0	0	0	0		422.87	49'036.00
DIOLINOIR												
Mendrisio	6	1'400	0.03	1'400	0	0	0	0	0	21.6	414.00	5'800.00
Lugano	2	230		230	0	0	0	0	0	23.2	439.00	1'010.00
Locarno	2	631	0.01	631	0	0	0	0	0	21.8	419.00	2'646.00
Valle Maggia	0	0		0	0	0	0	0	0		0.00	0.00
Bellinzona	2	260		260	0	0	0	0	0	21.7	417.00	1'084.00
Riviera	0	0		0	0	0	0	0	0		0.00	0.00
Blenio	1	175		175	0	0	0	0	0	22.4	433.00	758.00
Leventina	0	0		0	0	0	0	0	0		0.00	0.00
Tot. CANTONE	13	2'696		2'696	0	0	0	0	0		419.07	11'298.00
<i>Mesolcina</i>	<i>0</i>	<i>0</i>		<i>0</i>	<i>0</i>	<i>0</i>	<i>0</i>	<i>0</i>	<i>0</i>		<i>0.00</i>	<i>0.00</i>
Tot. GENERALE	13	2'696		2'696	0	0	0	0	0		419.07	11'298.00
GAMARET												
Mendrisio	56	21'375	0.39	21'375	0	0	0	0	0	21.6	428.00	91'556.00
Lugano	24	5'230	0.10	5'230	0	0	0	0	0	22.3	443.00	23'158.00
Locarno	41	10'010	0.18	10'010	0	0	0	0	0	21.2	418.00	41'836.00
Valle Maggia	0	0		0	0	0	0	0	0		0.00	0.00
Bellinzona	17	6'342	0.12	6'342	0	0	0	0	0	21.0	415.00	26'319.00
Riviera	14	4'622	0.08	4'622	0	0	0	0	0	22.1	442.00	20'436.00
Blenio	41	9'310	0.17	9'306	4	4	0	0	0	19.9	373.00	34'730.00
Leventina	6	1'232	0.02	1'232	0	0	0	0	0	21.4	418.00	5'148.00
Tot. CANTONE	199	58'121		58'117	4	4	0	0	0		418.41	243'183.00
<i>Mesolcina</i>	<i>1</i>	<i>295</i>		<i>295</i>	<i>0</i>	<i>0</i>	<i>0</i>	<i>0</i>	<i>0</i>	<i>21.0</i>	<i>415.00</i>	<i>1'224.00</i>
Tot. GENERALE	200	58'416		58'412	4	4	0	0	0		418.39	244'407.00

Tabella N. 3.1.4.5 Quantitativi tassati per varietà, categoria e distretto

Varietà e Distretto	N. tassazioni	kg totale	%	kg pot. DOC	kg IGT globali	kg IGT nostrano	kg IGT normali	kg v. da tavola	kg altri usi	Brix media	fr./q media	fr. valore
GARANOIR												
Mendrisio	0	0		0	0	0	0	0	0		0.00	0.00
Lugano	1	120		120	0	0	0	0	0	21.0	415.00	498.00
Locarno	0	0		0	0	0	0	0	0		0.00	0.00
Valle Maggia	0	0		0	0	0	0	0	0		0.00	0.00
Bellinzona	1	30		30	0	0	0	0	0	21.2	419.00	126.00
Riviera	0	0		0	0	0	0	0	0		0.00	0.00
Blenio	2	91		91	0	0	0	0	0	20.8	402.00	365.00
Leventina	0	0		0	0	0	0	0	0		0.00	0.00
Tot. CANTONE	4	241		241	0	0	0	0	0		410.37	989.00
<i>Mesolcina</i>	<i>0</i>	<i>0</i>		<i>0</i>	<i>0</i>	<i>0</i>	<i>0</i>	<i>0</i>	<i>0</i>	<i>0.00</i>	<i>0.00</i>	<i>0.00</i>
Tot. GENERALE	4	241		241	0	0	0	0	0		410.37	989.00
MERLOT												
Mendrisio	3'301	1'829'972	33.25	1'805'622	24'350	24'350	0	0	0	21.5	423.00	7'745'396.00
Lugano	1'037	550'857	10.01	550'562	295	295	0	0	0	21.7	431.00	2'372'766.00
Locarno	2'630	900'890	16.37	899'382	1'508	1'508	0	0	0	21.3	420.00	3'784'184.00
Valle Maggia	47	18'046	0.33	18'046	0	0	0	0	0	20.0	376.00	67'820.00
Bellinzona	2'366	838'441	15.23	836'773	1'668	1'668	0	0	0	21.2	418.00	3'503'199.00
Riviera	623	206'133	3.75	205'531	602	602	0	0	0	20.8	407.00	838'403.00
Blenio	707	212'167	3.85	211'907	260	260	0	0	0	20.0	380.00	805'563.00
Leventina	437	143'888	2.61	142'774	1'114	1'114	0	0	0	20.1	377.00	542'096.00
Tot. CANTONE	11'148	4'700'394		4'670'597	29'797	29'797	0	0	0		418.25	19'659'427.00
<i>Mesolcina</i>	<i>337</i>	<i>105'356</i>		<i>105'336</i>	<i>20</i>	<i>20</i>	<i>0</i>	<i>0</i>	<i>0</i>	<i>20.7</i>	<i>407.00</i>	<i>429'170.00</i>
Tot. GENERALE	11'485	4'805'750		4'775'933	29'817	29'817	0	0	0		418.01	20'088'597.00
PINOT NERO												
Mendrisio	11	6'797	0.12	6'297	500	500	0	0	0	21.6	425.00	28'883.00
Lugano	30	10'233	0.19	10'233	0	0	0	0	0	21.7	428.00	43'825.00
Locarno	19	11'232	0.20	11'232	0	0	0	0	0	20.6	411.00	46'140.00
Valle Maggia	1	150		150	0	0	0	0	0	19.4	366.00	549.00
Bellinzona	20	3'775	0.07	3'767	8	8	0	0	0	21.0	418.00	15'770.00
Riviera	11	2'833	0.05	2'833	0	0	0	0	0	21.7	437.00	12'390.00
Blenio	4	993	0.02	977	16	16	0	0	0	20.8	411.00	4'080.00
Leventina	21	5'533	0.10	5'513	20	20	0	0	0	20.5	405.00	22'419.00
Tot. CANTONE	117	41'546		41'002	544	544	0	0	0		418.95	174'056.00
<i>Mesolcina</i>	<i>2</i>	<i>1'300</i>		<i>1'300</i>	<i>0</i>	<i>0</i>	<i>0</i>	<i>0</i>	<i>0</i>	<i>22.3</i>	<i>454.00</i>	<i>5'907.00</i>
Tot. GENERALE	119	42'846		42'302	544	544	0	0	0		420.02	179'963.00
SYRAH												
Mendrisio	16	9'881	0.18	9'881	0	0	0	0	0	21.6	422.00	41'682.00
Lugano	3	1'355	0.02	1'355	0	0	0	0	0	21.5	427.00	5'784.00
Locarno	7	1'810	0.03	1'810	0	0	0	0	0	19.6	363.00	6'574.00
Valle Maggia	0	0		0	0	0	0	0	0		0.00	0.00
Bellinzona	0	0		0	0	0	0	0	0		0.00	0.00
Riviera	0	0		0	0	0	0	0	0		0.00	0.00
Blenio	0	0		0	0	0	0	0	0		0.00	0.00
Leventina	0	0		0	0	0	0	0	0		0.00	0.00
Tot. CANTONE	26	13'046		13'046	0	0	0	0	0		414.23	54'040.00
<i>Mesolcina</i>	<i>1</i>	<i>224</i>		<i>224</i>	<i>0</i>	<i>0</i>	<i>0</i>	<i>0</i>	<i>0</i>	<i>20.8</i>	<i>411.00</i>	<i>921.00</i>
Tot. GENERALE	27	13'270		13'270	0	0	0	0	0		414.17	54'961.00

Tabella N. 3.1.4.6 Quantitativi tassati per varietà, categoria e distretto

Varietà e Distretto	N. tassazioni	kg totale	%	kg pot. DOC	kg IGT globali	kg IGT nostrano	kg IGT normali	kg v. tavola	kg altri usi	Brix media	fr./q media	fr. valore
AMIGNE												
Tot. CANTONE	0	0		0	0	0	0	0	0		0.00	0.00
Mesolcina	1	160		0	160	160	0	0	0	21.4	200.00	320.00
Tot. GENERALE	1	160		0	160	160	0	0	0		200.00	320.00
ARVINE												
Mendrisio	1	85		0	85	85	0	0	0	21.8	200.00	170.00
Locarno	1	53		0	53	53	0	0	0	21.8	200.00	106.00
Blenio	1	346		0	346	346	0	0	0	21.0	200.00	692.00
Tot. CANTONE	3	484		0	484	484	0	0	0		200.00	968.00
Mesolcina	0	0		0	0	0	0	0	0	0.00	0.00	0.00
Tot. GENERALE	3	484		0	484	484	0	0	0		200.00	968.00
ARVINE												
Mendrisio	2	558	0.01	0	558	558	0	0	0	20.7	200.00	1'116.00
Tot. CANTONE	2	558		0	558	558	0	0	0		200.00	1'116.00
Mesolcina	0	0		0	0	0	0	0	0	0.00	0.00	0.00
Tot. GENERALE	2	558		0	558	558	0	0	0		200.00	1'116.00
BIANCHE EUROPEE												
Lugano	1	430		0	430	0	430	0	0	22.2	200.00	860.00
Bellinzona	1	17		0	17	0	17	0	0	22.6	200.00	34.00
Tot. CANTONE	2	447		0	447	0	447	0	0		200.00	894.00
Mesolcina	3	480		0	480	0	480	0	0	20.4	200.00	960.00
Tot. GENERALE	5	927		0	927	0	927	0	0		200.00	1'854.00
BIANCHE IBRIDI / PD (AMERICANE)												
Mendrisio	2	519		0	0	0	0	519	0	18.3	50.00	260.00
Lugano	2	1'097	0.02	0	1'097	0	1'097	0	0	20.2	200.00	2'194.00
Locarno	16	3'613	0.07	0	816	0	816	2'797	0	18.2	84.00	3'030.00
Blenio	2	900	0.02	0	900	0	900	0	0	17.2	200.00	1'800.00
Tot. CANTONE	22	6'129		0	2'813	0	2'813	3'316	0		118.84	7'284.00
Mesolcina	0	0		0	0	0	0	0	0	0.00	0.00	0.00
Tot. GENERALE	22	6'129		0	2'813	0	2'813	3'316	0		118.84	7'284.00
BRONNER												
Mendrisio	1	820	0.01	0	820	820	0	0	0	22.8	200.00	1'640.00
Lugano	2	1'094	0.02	0	1'094	1'094	0	0	0	20.5	200.00	2'188.00
Tot. CANTONE	3	1'914		0	1'914	1'914	0	0	0		200.00	3'828.00
Mesolcina	1	200		0	200	200	0	0	0	21.2	200.00	400.00
Tot. GENERALE	4	2'114		0	2'114	2'114	0	0	0		200.00	4'228.00
CHARMONT												
Mendrisio	1	350		0	350	350	0	0	0	21.2	200.00	700.00
Tot. CANTONE	1	350		0	350	350	0	0	0		200.00	700.00
Mesolcina	0	0		0	0	0	0	0	0	0.00	0.00	0.00
Tot. GENERALE	1	350		0	350	350	0	0	0		200.00	700.00

Tabella N. 3.1.4.7 Quantitativi tassati per varietà, categoria e distretto

Varietà e Distretto	N. tassazioni	kg totale	%	kg pot. DOC	kg IGT globali	kg IGT nostrano	kg IGT normali	kg v. tavola	kg altri usi	Brix media	fr./q media	fr. valore
COMPLETER												
Lugano	4	520		0	520	520	0	0	0	21.4	200.00	1'040.00
Locarno	1	400		0	400	400	0	0	0	22.8	200.00	800.00
Tot. CANTONE	5	920		0	920	920	0	0	0		200.00	1'840.00
<i>Mesolcina</i>	<i>0</i>	<i>0</i>		<i>0</i>	<i>0</i>	<i>0</i>	<i>0</i>	<i>0</i>	<i>0</i>		<i>0.00</i>	<i>0.00</i>
Tot. GENERALE	5	920		0	920	920	0	0	0		200.00	1'840.00
FREISAMER												
Tot. CANTONE	0	0		0	0	0	0	0	0		#DIV/0!	0.00
<i>Mesolcina</i>	<i>1</i>	<i>332</i>		<i>0</i>	<i>332</i>	<i>332</i>	<i>0</i>	<i>0</i>	<i>0</i>	<i>20.6</i>	<i>200.00</i>	<i>664.00</i>
Tot. GENERALE	1	332		0	332	332	0	0	0		200.00	664.00
FRIULANO												
Lugano	1	60		0	60	60	0	0	0	20.8	200.00	120.00
Tot. CANTONE	1	60		0	60	60	0	0	0		200.00	120.00
<i>Mesolcina</i>	<i>0</i>	<i>0</i>		<i>0</i>	<i>0</i>	<i>0</i>	<i>0</i>	<i>0</i>	<i>0</i>		<i>0.00</i>	<i>0.00</i>
Tot. GENERALE	1	60		0	60	60	0	0	0		200.00	120.00
GEWÜRZTRAMINER												
Mendrisio	2	1'580	0.03	0	1'580	1'580	0	0	0	23.9	200.00	3'160.00
Lugano	1	124		0	124	124	0	0	0	22.6	200.00	248.00
Tot. CANTONE	3	1'704		0	1'704	1'704	0	0	0		200.00	3'408.00
<i>Mesolcina</i>	<i>1</i>	<i>1'356</i>		<i>0</i>	<i>1'356</i>	<i>1'356</i>	<i>0</i>	<i>0</i>	<i>0</i>	<i>20.4</i>	<i>200.00</i>	<i>2'712.00</i>
Tot. GENERALE	4	3'060		0	3'060	3'060	0	0	0		200.00	6'120.00
JOHANNITER												
Mendrisio	3	1'314	0.02	0	1'314	1'314	0	0	0	23.6	200.00	2'628.00
Lugano	8	2'934	0.05	0	2'934	2'934	0	0	0	20.8	200.00	5'868.00
Locarno	8	2'032	0.04	0	2'032	2'032	0	0	0	20.1	200.00	4'064.00
Valle Maggia	1	293		0	293	293	0	0	0	20.8	200.00	586.00
Bellinzona	4	208		0	208	208	0	0	0	18.8	200.00	416.00
Riviera	1	142		0	142	142	0	0	0	20.6	200.00	284.00
Blenio	2	618	0.01	0	618	618	0	0	0	20.4	200.00	1'236.00
Leventina	0	0		0	0	0	0	0	0		0.00	0.00
Tot. CANTONE	27	7'541		0	7'541	7'541	0	0	0		200.00	15'082.00
<i>Mesolcina</i>	<i>0</i>	<i>0</i>		<i>0</i>	<i>0</i>	<i>0</i>	<i>0</i>	<i>0</i>	<i>0</i>		<i>0.00</i>	<i>0.00</i>
Tot. GENERALE	27	7'541		0	7'541	7'541	0	0	0		200.00	15'082.00
LILIORILA												
Lugano	1	273		0	273	273	0	0	0	21.6	200.00	546.00
Locarno	1	39		0	39	39	0	0	0	21.0	200.00	78.00
Tot. CANTONE	2	312		0	312	312	0	0	0		200.00	624.00
<i>Mesolcina</i>	<i>0</i>	<i>0</i>		<i>0</i>	<i>0</i>	<i>0</i>	<i>0</i>	<i>0</i>	<i>0</i>		<i>0.00</i>	<i>0.00</i>
Tot. GENERALE	2	312		0	312	312	0	0	0		200.00	624.00

Tabella N. 3.1.4.8 Quantitativi tassati per varietà, categoria e distretto

Varietà e Distretto	N. tassazioni	kg totale	%	kg pot. DOC	kg IGT globali	kg IGT nostrano	kg IGT normali	kg v. tavola	kg altri usi	Brix media	fr./q media	fr. valore
MOSCATO BIANCO												
Mendrisio	3	790	0.01	0	790	790	0	0	0	21.7	200.00	1'580.00
Locarno	1	818	0.01	0	818	818	0	0	0	19.8	200.00	1'636.00
Blenio	3	1'662	0.03	0	1'662	1'662	0	0	0	21.1	200.00	3'324.00
Tot. CANTONE	7	3'270		0	3'270	3'270	0	0	0		200.00	6'540.00
Mesolcina	0	0		0	0	0	0	0	0		0.00	0.00
Tot. GENERALE	7	3'270		0	3'270	3'270	0	0	0		200.00	6'540.00
MOSCATO BRISTALER												
Locarno	1	24		0	24	0	24	0	0	18.4	200.00	48.00
Tot. CANTONE	1	24		0	24	0	24	0	0		200.00	48.00
Mesolcina	0	0		0	0	0	0	0	0		0.00	0.00
Tot. GENERALE	1	24		0	24	0	24	0	0		200.00	48.00
MUSCARIS												
Locarno	1	305		0	305	305	0	0	0	21.6	200.00	610.00
Bellinzona	1	60		0	60	60	0	0	0	23.6	200.00	120.00
Tot. CANTONE	2	365		0	365	365	0	0	0		200.00	730.00
Mesolcina	0	0		0	0	0	0	0	0		0.00	0.00
Tot. GENERALE	2	365		0	365	365	0	0	0		200.00	730.00
NOAH												
Locarno	1	129		0	129	0	129	0	0	19.6	200.00	258.00
Tot. CANTONE	1	129		0	129	0	129	0	0		200.00	258.00
Mesolcina	0	0		0	0	0	0	0	0		0.00	0.00
Tot. GENERALE	1	129		0	129	0	129	0	0		200.00	258.00
RIESLING.												
Tot. CANTONE	0	0		0	0	0	0	0	0		#DIV/0!	0.00
Mesolcina	2	742		0	742	742	0	0	0	20.2	200.00	1'484.00
Tot. GENERALE	2	742		0	742	742	0	0	0		200.00	1'484.00
SAUVIGNON GRIS												
Lugano	4	305		0	305	305	0	0	0	21.2	200.00	610.00
Tot. CANTONE	4	305		0	305	305	0	0	0		200.00	610.00
Mesolcina	0	0		0	0	0	0	0	0		0.00	0.00
Tot. GENERALE	4	305		0	305	305	0	0	0		200.00	610.00
SCHEUREBE												
Mendrisio	1	277		0	277	277	0	0	0	21.6	200.00	554.00
Tot. CANTONE	1	277		0	277	277	0	0	0		200.00	554.00
Mesolcina	0	0		0	0	0	0	0	0		0.00	0.00
Tot. GENERALE	1	277		0	277	277	0	0	0		200.00	554.00
SEYVAL BIANCO												
Lugano	1	856	0.02	0	856	856	0	0	0	19.8	200.00	1'712.00
Locarno	1	150		0	150	150	0	0	0	20.6	200.00	300.00
Bellinzona	1	51		0	51	51	0	0	0	18.0	200.00	102.00
Blenio	2	70		0	70	70	0	0	0	16.9	200.00	140.00
Tot. CANTONE	5	1'127		0	1'127	1'127	0	0	0		200.00	2'254.00
Mesolcina	0	0		0	0	0	0	0	0		0.00	0.00
Tot. GENERALE	5	1'127		0	1'127	1'127	0	0	0		200.00	2'254.00

Tabella N. 3.1.4.9 Quantitativi tassati per varietà, categoria e distretto

Varietà e Distretto	N. tassazioni	kg totale	%	kg pot. DOC	kg IGT globali	kg IGT nostrano	kg IGT normali	kg v. tavola	kg altri usi	Brix media	fr./q media	fr. valore
SOLARIS												
Mendrisio	2	1'541	0.03	0	1'541	1'541	0	0	0	24.7	200.00	3'082.00
Lugano	5	1'820	0.03	0	1'820	1'820	0	0	0	25.1	200.00	3'640.00
Locarno	3	512		0	512	512	0	0	0	24.3	200.00	1'024.00
Bellinzona	2	530		0	530	530	0	0	0	23.4	200.00	1'060.00
Tot. CANTONE	12	4'403		0	4'403	4'403	0	0	0		200.00	8'806.00
<i>Mesolcina</i>	<i>1</i>	<i>250</i>		<i>0</i>	<i>250</i>	<i>250</i>	<i>0</i>	<i>0</i>	<i>0</i>	<i>21.0</i>	<i>200.00</i>	<i>500.00</i>
Tot. GENERALE	13	4'653		0	4'653	4'653	0	0	0		200.00	9'306.00
SOUVIGNIER GRI-GIO												
Mendrisio	1	400		0	400	400	0	0	0	23.8	200.00	800.00
Lugano	1	650	0.01	0	650	650	0	0	0	23.0	200.00	1'300.00
Locarno	1	290		0	290	290	0	0	0	22.6	200.00	580.00
Tot. CANTONE	3	1'340		0	1'340	1'340	0	0	0		200.00	2'680.00
<i>Mesolcina</i>	<i>0</i>	<i>0</i>		<i>0</i>	<i>0</i>	<i>0</i>	<i>0</i>	<i>0</i>	<i>0</i>	<i>0.00</i>	<i>0.00</i>	<i>0.00</i>
Tot. GENERALE	3	1'340		0	1'340	1'340	0	0	0		200.00	2'680.00
VB 32 - 07												
Locarno	1	28		0	28	28	0	0	0	22.4	200.00	56.00
Bellinzona	2	860	0.02	0	860	860	0	0	0	20.9	200.00	1'720.00
Tot. CANTONE	3	888		0	888	888	0	0	0		200.00	1'776.00
<i>Mesolcina</i>	<i>0</i>	<i>0</i>		<i>0</i>	<i>0</i>	<i>0</i>	<i>0</i>	<i>0</i>	<i>0</i>	<i>0.00</i>	<i>0.00</i>	<i>0.00</i>
Tot. GENERALE	3	888		0	888	888	0	0	0		200.00	1'776.00
VB CAL 6 - 04												
Bellinzona	2	2'550	0.05	0	2'550	2'550	0	0	0	20.8	200.00	5'100.00
Tot. CANTONE	2	2'550		0	2'550	2'550	0	0	0		200.00	5'100.00
<i>Mesolcina</i>	<i>0</i>	<i>0</i>		<i>0</i>	<i>0</i>	<i>0</i>	<i>0</i>	<i>0</i>	<i>0</i>	<i>0.00</i>	<i>0.00</i>	<i>0.00</i>
Tot. GENERALE	2	2'550		0	2'550	2'550	0	0	0		200.00	5'100.00
ALICANTE BOUSCHET												
Mendrisio	1	574	0.01	0	574	574	0	0	0	20.0	200.00	1'148.00
Tot. CANTONE	1	574		0	574	574	0	0	0		200.00	1'148.00
<i>Mesolcina</i>	<i>0</i>	<i>0</i>		<i>0</i>	<i>0</i>	<i>0</i>	<i>0</i>	<i>0</i>	<i>0</i>	<i>0.00</i>	<i>0.00</i>	<i>0.00</i>
Tot. GENERALE	1	574		0	574	574	0	0	0		200.00	1'148.00
ANCELOTTA												
Mendrisio	1	574	0.01	0	574	574	0	0	0	20.0	200.00	1'148.00
Lugano	4	474		0	474	474	0	0	0	23.0	200.00	948.00
Tot. CANTONE	5	1'048		0	1'048	1'048	0	0	0		200.00	2'096.00
<i>Mesolcina</i>	<i>0</i>	<i>0</i>		<i>0</i>	<i>0</i>	<i>0</i>	<i>0</i>	<i>0</i>	<i>0</i>	<i>0.00</i>	<i>0.00</i>	<i>0.00</i>
Tot. GENERALE	5	1'048		0	1'048	1'048	0	0	0		200.00	2'096.00

Tabella N. 3.1.4.10 Quantitativi tassati per varietà, categoria e distretto

Varietà e Distretto	N. tassazioni	kg totale	%	kg pot. DOC	kg IGT globali	kg IGT nostrano	kg IGT normali	kg v. tavola	kg altri usi	Brix media	fr./q media	fr. valore
ARINARNOA												
Mendrisio	3	2'078	0.04	0	2'078	2'078	0	0	0	22.1	200.00	4'156.00
Lugano	8	1'461	0.03	0	1'461	1'461	0	0	0	23.2	200.00	2'922.00
Locarno	6	1'803	0.03	0	1'803	1'803	0	0	0	21.4	200.00	3'606.00
Bellinzona	3	1'804	0.03	0	1'804	1'804	0	0	0	22.8	200.00	3'608.00
Blenio	2	894	0.02	0	894	894	0	0	0	22.0	200.00	1'788.00
Leventina	9	1'613	0.03	0	1'613	1'613	0	0	0	20.4	200.00	3'226.00
Tot. CANTONE	31	9'653		0	9'653	9'653	0	0	0		200.00	19'306.00
<i>Mesolcina</i>	<i>0</i>	<i>0</i>		<i>0</i>	<i>0</i>	<i>0</i>	<i>0</i>	<i>0</i>	<i>0</i>		<i>0.00</i>	<i>0.00</i>
Tot. GENERALE	31	9'653		0	9'653	9'653	0	0	0		200.00	19'306.00
BARBERA												
Mendrisio	1	1'600	0.03	0	1'600	1'600	0	0	0	23.0	200.00	3'200.00
Lugano	1	60		0	0	0	0	60	0	22.6	50.00	30.00
Locarno	1	40		0	40	40	0	0	0	22.8	200.00	80.00
Bellinzona	1	68		0	68	68	0	0	0	22.4	200.00	136.00
Tot. CANTONE	4	1'768		0	1'708	1'708	0	60	0		194.91	3'446.00
<i>Mesolcina</i>	<i>0</i>	<i>0</i>		<i>0</i>	<i>0</i>	<i>0</i>	<i>0</i>	<i>0</i>	<i>0</i>		<i>0.00</i>	<i>0.00</i>
Tot. GENERALE	4	1'768		0	1'708	1'708	0	60	0		194.91	3'446.00
CABERNET CORTIS												
Bellinzona	1	180		0	180	180	0	0	0	21.2	200.00	360.00
Tot. CANTONE	1	180		0	180	180	0	0	0		200.00	360.00
<i>Mesolcina</i>	<i>1</i>	<i>200</i>		<i>0</i>	<i>200</i>	<i>200</i>	<i>0</i>	<i>0</i>	<i>0</i>	<i>21.0</i>	<i>200.00</i>	<i>400.00</i>
Tot. GENERALE	2	380		0	380	380	0	0	0		200.00	760.00
CABERNET JURA												
Mendrisio	1	350		0	350	350	0	0	0	23.0	200.00	700.00
Lugano	2	595	0.01	0	595	595	0	0	0	21.8	200.00	1'190.00
Locarno	4	544		0	544	544	0	0	0	20.6	200.00	1'088.00
Valle Maggia	3	254		0	254	254	0	0	0	19.4	200.00	508.00
Tot. CANTONE	10	1'743		0	1'743	1'743	0	0	0		200.00	3'486.00
<i>Mesolcina</i>	<i>1</i>	<i>100</i>		<i>0</i>	<i>100</i>	<i>100</i>	<i>0</i>	<i>0</i>	<i>0</i>	<i>20.4</i>	<i>200.00</i>	<i>200.00</i>
Tot. GENERALE	11	1'843		0	1'843	1'843	0	0	0		200.00	3'686.00
CABERNET MYTHOS												
Leventina	1	272		0	272	272	0	0	0	20.8	200.00	544.00
Tot. CANTONE	1	272		0	272	272	0	0	0		200.00	544.00
<i>Mesolcina</i>	<i>0</i>	<i>0</i>		<i>0</i>	<i>0</i>	<i>0</i>	<i>0</i>	<i>0</i>	<i>0</i>		<i>0.00</i>	<i>0.00</i>
Tot. GENERALE	1	272		0	272	272	0	0	0		200.00	544.00
CALADOC												
Mendrisio	1	993	0.02	0	993	993	0	0	0	21.8	200.00	1'986.00
Lugano	1	172		0	172	172	0	0	0	24.4	200.00	344.00
Leventina	1	228		0	228	228	0	0	0	19.0	200.00	456.00
Tot. CANTONE	3	1'393		0	1'393	1'393	0	0	0		200.00	2'786.00
<i>Mesolcina</i>	<i>0</i>	<i>0</i>		<i>0</i>	<i>0</i>	<i>0</i>	<i>0</i>	<i>0</i>	<i>0</i>		<i>0.00</i>	<i>0.00</i>
Tot. GENERALE	3	1'393		0	1'393	1'393	0	0	0		200.00	2'786.00

Tabella N. 3.1.4.11 Quantitativi tassati per varietà, categoria e distretto

Varietà e Distretto	N. tassazioni	kg totale	%	kg pot. DOC	kg IGT globali	kg IGT nostrano	kg IGT normali	kg v. tavola	kg altri usi	Brix media	fr./q media	fr. valore
CARMENERE												
Mendrisio	1	224		0	224	224	0	0	0	21.6	200.00	448.00
Tot. CANTONE	1	224		0	224	224	0	0	0		200.00	448.00
Mesolcina	0	0		0	0	0	0	0	0		0.00	0.00
Tot. GENERALE	1	224		0	224	224	0	0	0		200.00	448.00
CHAMBOURCIN												
Mendrisio	3	734	0.01	0	734	734	0	0	0	20.5	200.00	1'468.00
Lugano	5	2'590	0.05	0	2'590	2'590	0	0	0	21.9	200.00	5'180.00
Valle Maggia	1	199		0	199	199	0	0	0	17.6	200.00	398.00
Tot. CANTONE	9	3'523		0	3'523	3'523	0	0	0		200.00	7'046.00
Mesolcina	0	0		0	0	0	0	0	0		0.00	0.00
Tot. GENERALE	9	3'523		0	3'523	3'523	0	0	0		200.00	7'046.00
CHANCELLOR												
Locarno	2	119		0	119	0	119	0	0	21.3	200.00	238.00
Tot. CANTONE	2	119		0	119	0	119	0	0		200.00	238.00
Mesolcina	0	0		0	0	0	0	0	0		0.00	0.00
Tot. GENERALE	2	119		0	119	0	119	0	0		200.00	238.00
CLINTON												
Lugano	1	795	0.01	0	795	0	795	0	0	17.0	200.00	1'590.00
Riviera	1	60		0	0	0	0	60	0	15.0	50.00	30.00
Tot. CANTONE	2	855		0	795	0	795	60	0		189.47	1'620.00
Mesolcina	0	0		0	0	0	0	0	0		0.00	0.00
Tot. GENERALE	2	855		0	795	0	795	60	0		189.47	1'620.00
CORVINA												
Lugano	1	10		0	10	10	0	0	0	19.6	200.00	20.00
Tot. CANTONE	1	10		0	10	10	0	0	0		200.00	20.00
Mesolcina	0	0		0	0	0	0	0	0		0.00	0.00
Tot. GENERALE	1	10		0	10	10	0	0	0		200.00	20.00
DE CHAUNAC (SEIBEL 9549)												
Locarno	1	72		0	72	0	72	0	0	22.6	200.00	144.00
Tot. CANTONE	1	72		0	72	0	72	0	0		200.00	144.00
Mesolcina	0	0		0	0	0	0	0	0		0.00	0.00
Tot. GENERALE	1	72		0	72	0	72	0	0		200.00	144.00
DIVICO (IRAC2091 – GAMARET X BRONNER)												
Lugano	2	885	0.02	0	885	885	0	0	0	22.6	200.00	1'770.00
Tot. CANTONE	2	885		0	885	885	0	0	0		200.00	1'770.00
Mesolcina	0	0		0	0	0	0	0	0		0.00	0.00
Tot. GENERALE	2	885		0	885	885	0	0	0		200.00	1'770.00
EDERENA												
Leventina	1	235		0	235	235	0	0	0	19.0	200.00	470.00
Tot. CANTONE	1	235		0	235	235	0	0	0		200.00	470.00
Mesolcina	0	0		0	0	0	0	0	0		0.00	0.00
Tot. GENERALE	1	235		0	235	235	0	0	0		200.00	470.00

Tabella N. 3.1.4.12 Quantitativi tassati per varietà, categoria e distretto

Varietà e Distretto	N. tassazioni	kg totale	%	kg pot. DOC	kg IGT globali	kg IGT nostrano	kg IGT normali	kg v. tavola	kg altri usi	Brix media	fr./q media	fr. valore
EGIODOLA												
Mendrisio	1	602	0.01	0	602	602	0	0	0	21.8	200.00	1'204.00
Leventina	1	231		0	231	231	0	0	0	19.2	200.00	462.00
Tot. CANTONE	2	833		0	833	833	0	0	0		200.00	1'666.00
<i>Mesolcina</i>	0	0		0	0	0	0	0	0		0.00	0.00
Tot. GENERALE	2	833		0	833	833	0	0	0		200.00	1'666.00
FERRADOU (BX 81-83)												
Lugano	2	495		0	495	495	0	0	0	19.5	200.00	990.00
Locarno	1	900	0.02	0	900	900	0	0	0	22.0	200.00	1'800.00
Tot. CANTONE	3	1'395		0	1'395	1'395	0	0	0		200.00	2'790.00
<i>Mesolcina</i>	0	0		0	0	0	0	0	0		0.00	0.00
Tot. GENERALE	3	1'395		0	1'395	1'395	0	0	0		200.00	2'790.00
FREISA												
Locarno	1	100		0	100	100	0	0	0	19.6	200.00	200.00
Tot. CANTONE	1	100		0	100	100	0	0	0		200.00	200.00
<i>Mesolcina</i>	0	0		0	0	0	0	0	0		0.00	0.00
Tot. GENERALE	1	100		0	100	100	0	0	0		200.00	200.00
GALOTTA												
Mendrisio	3	1'250	0.02	0	1'250	1'250	0	0	0	21.6	200.00	2'500.00
Lugano	1	175		0	175	175	0	0	0	21.6	200.00	350.00
Locarno	2	477		0	477	477	0	0	0	21.4	200.00	954.00
Bellinzona	3	1'095	0.02	0	1'095	1'095	0	0	0	22.2	200.00	2'190.00
Blenio	1	130		0	130	130	0	0	0	21.8	200.00	260.00
Tot. CANTONE	10	3'127		0	3'127	3'127	0	0	0		200.00	6'254.00
<i>Mesolcina</i>	0	0		0	0	0	0	0	0		0.00	0.00
Tot. GENERALE	10	3'127		0	3'127	3'127	0	0	0		200.00	6'254.00
IRAC 2060 (BRONNER X GAMARET)												
Lugano	1	63		0	63	63	0	0	0	27.0	200.00	126.00
Tot. CANTONE	1	63		0	63	63	0	0	0		200.00	126.00
<i>Mesolcina</i>	0	0		0	0	0	0	0	0		0.00	0.00
Tot. GENERALE	1	63		0	63	63	0	0	0		200.00	126.00
ISABELLA												
Mendrisio	4	740	0.01	0	460	0	460	280	0	18.7	143.00	1'060.00
Lugano	4	4'419	0.08	0	4'419	0	4'419	0	0	17.9	200.00	8'838.00
Locarno	3	609	0.01	0	609	0	609	0	0	17.7	200.00	1'218.00
Valle Maggia	1	249		0	249	0	249	0	0	18.4	200.00	498.00
Bellinzona	1	54		0	54	0	54	0	0	18.6	200.00	108.00
Tot. CANTONE	13	6'071		0	5'791	0	5'791	280	0		193.08	11'722.00
<i>Mesolcina</i>	1	43		0	0	0	0	43	0	15.0	50.00	22.00
Tot. GENERALE	14	6'114		0	5'791	0	5'791	323	0		192.08	11'744.00
KATAWBA												
Lugano	2	239		0	239	0	239	0	0	19.1	200.00	478.00
Locarno	1	224		0	224	0	224	0	0	18.6	200.00	448.00
Tot. CANTONE	3	463		0	463	0	463	0	0		200.00	926.00
<i>Mesolcina</i>	0	0		0	0	0	0	0	0		0.00	0.00
Tot. GENERALE	3	463		0	463	0	463	0	0		200.00	926.00

Tabella N. 3.1.4.13 Quantitativi tassati per varietà, categoria e distretto

Varietà e Distretto	N. tassazioni	kg totale	%	kg pot. DOC	kg IGT globali	kg IGT nostrano	kg IGT normali	kg v. tavola	kg altri usi	Brix media	fr./q media	fr. valore
LEON MILLOT												
Locarno	1	40		0	40	0	40	0	0	21.2	200.00	80.00
Tot. CANTONE	1	40		0	40	0	40	0	0		200.00	80.00
Mesolcina	0	0		0	0	0	0	0	0		0.00	0.00
Tot. GENERALE	1	40		0	40	0	40	0	0		200.00	80.00
MADERA												
Locarno	1	130		0	0	0	0	130	0	18.8	50.00	65.00
Tot. CANTONE	1	130		0	0	0	0	130	0		50.00	65.00
Mesolcina	0	0		0	0	0	0	0	0		0.00	0.00
Tot. GENERALE	1	130		0	0	0	0	130	0		50.00	65.00
MALBEC												
Mendrisio	2	488		0	488	488	0	0	0	19.6	200.00	976.00
Lugano	2	383		0	383	383	0	0	0	20.4	200.00	766.00
Tot. CANTONE	4	871		0	871	871	0	0	0		200.00	1'742.00
Mesolcina	1	660		0	660	660	0	0	0	21.4	200.00	1'320.00
Tot. GENERALE	5	1'531		0	1'531	1'531	0	0	0		200.00	3'062.00
MARA												
Tot. CANTONE	0	0		0	0	0	0	0	0		0.00	0.00
Mesolcina	1	590		0	590	590	0	0	0	21.6	200.00	1'180.00
Tot. GENERALE	1	590		0	590	590	0	0	0		200.00	1'180.00
MARECHAL FOCH												
Mendrisio	1	155		0	155	155	0	0	0	22.4	200.00	310.00
Lugano	5	2'248	0.04	0	2'248	2'248	0	0	0	23.0	200.00	4'496.00
Locarno	4	364		0	364	364	0	0	0	21.8	200.00	728.00
Blenio	7	373		0	373	373	0	0	0	22.0	200.00	746.00
Tot. CANTONE	17	3'140		0	3'140	3'140	0	0	0		200.00	6'280.00
Mesolcina	0	0		0	0	0	0	0	0		0.00	0.00
Tot. GENERALE	17	3'140		0	3'140	3'140	0	0	0		200.00	6'280.00
MARSELAN												
Mendrisio	2	932	0.02	0	932	932	0	0	0	21.7	200.00	1'864.00
Lugano	3	294		0	294	294	0	0	0	23.2	200.00	588.00
Bellinzona	3	1'780	0.03	0	1'780	1'780	0	0	0	22.8	200.00	3'560.00
Leventina	2	1'349	0.02	0	1'349	1'349	0	0	0	22.2	200.00	2'698.00
Tot. CANTONE	10	4'355		0	4'355	4'355	0	0	0		200.00	8'710.00
Mesolcina	0	0		0	0	0	0	0	0		0.00	0.00
Tot. GENERALE	10	4'355		0	4'355	4'355	0	0	0		200.00	8'710.00
MOSCATO BLU O MOSCATO GARNIER												
Locarno	1	11		0	11	0	11	0	0	18.6	200.00	22.00
Valle Maggia	0	0		0	0	0	0	0	0		0.00	0.00
Bellinzona	0	0		0	0	0	0	0	0		0.00	0.00
Tot. CANTONE	1	11		0	11	0	11	0	0		200.00	22.00
Mesolcina	0	0		0	0	0	0	0	0		0.00	0.00
Tot. GENERALE	1	11		0	11	0	11	0	0		200.00	22.00

Tabella N. 3.1.4.14 Quantitativi tassati per varietà, categoria e distretto

Varietà e Distretto	N. tassazioni	kg totale	%	kg pot. DOC	kg IGT globali	kg IGT nostrano	kg IGT normali	kg v. tavola	kg altri usi	Brix media	fr./q media	fr. valore
MOURVEDRE												
Mendrisio	1	292		0	292	292	0	0	0	21.8	200.00	584.00
Tot. CANTONE	1	292		0	292	292	0	0	0		200.00	584.00
Mesolcina	0	0		0	0	0	0	0	0		0.00	0.00
Tot. GENERALE	1	292		0	292	292	0	0	0		200.00	584.00
MRAC 1087 (GAMARET X MERLOT)												
Mendrisio	1	95		0	95	95	0	0	0	26.8	200.00	190.00
Lugano	1	100		0	100	100	0	0	0	20.8	200.00	200.00
Blenio	1	295		0	295	295	0	0	0	21.8	200.00	590.00
Tot. CANTONE	3	490		0	490	490	0	0	0		200.00	980.00
Mesolcina	0	0		0	0	0	0	0	0		0.00	0.00
Tot. GENERALE	3	490		0	490	490	0	0	0		200.00	980.00
MRAC 1099 (GAMARET X MERLOT)												
Mendrisio	1	85		0	85	85	0	0	0	27.6	200.00	170.00
Lugano	1	195		0	195	195	0	0	0	21.0	200.00	390.00
Valle Maggia	1	55		0	55	55	0	0	0	22.8	200.00	110.00
Blenio	1	265		0	265	265	0	0	0	22.0	200.00	530.00
Tot. CANTONE	4	600		0	600	600	0	0	0		200.00	1'200.00
Mesolcina	0	0		0	0	0	0	0	0		0.00	0.00
Tot. GENERALE	4	600		0	600	600	0	0	0		200.00	1'200.00
MRAC 1817 GAMARET X NEBBIOLO												
Mendrisio	2	373		0	373	373	0	0	0	24.5	200.00	746.00
Lugano	1	100		0	100	100	0	0	0	23.2	200.00	200.00
Tot. CANTONE	3	473		0	473	473	0	0	0		200.00	946.00
Mesolcina	0	0		0	0	0	0	0	0		0.00	0.00
Tot. GENERALE	3	473		0	473	473	0	0	0		200.00	946.00
NEBBIOLO												
Mendrisio	7	9'930	0.18	0	9'930	9'930	0	0	0	23.4	200.00	19'860.00
Lugano	1	118		0	118	118	0	0	0	22.8	200.00	236.00
Tot. CANTONE	8	10'048		0	10'048	10'048	0	0	0		200.00	20'096.00
Mesolcina	0	0		0	0	0	0	0	0		0.00	0.00
Tot. GENERALE	8	10'048		0	10'048	10'048	0	0	0		200.00	20'096.00
PETIT VERDOT												
Mendrisio	12	7'014	0.13	0	7'014	7'014	0	0	0	23.2	200.00	14'028.00
Lugano	2	1'327	0.02	0	1'327	1'327	0	0	0	22.9	200.00	2'654.00
Locarno	16	4'693	0.09	0	4'693	4'693	0	0	0	20.3	200.00	9'386.00
Bellinzona	1	49		0	49	49	0	0	0	21.6	200.00	98.00
Leventina	1	249		0	249	249	0	0	0	18.8	200.00	498.00
Tot. CANTONE	32	13'332		0	13'332	13'332	0	0	0		200.00	26'664.00
Mesolcina	0	0		0	0	0	0	0	0		0.00	0.00
Tot. GENERALE	32	13'332		0	13'332	13'332	0	0	0		200.00	26'664.00
PRIOR												
Bellinzona	1	530		0	530	530	0	0	0	19.4	200.00	1'060.00
Tot. CANTONE	1	530		0	530	530	0	0	0		200.00	1'060.00
Mesolcina	0	0		0	0	0	0	0	0		0.00	0.00
Tot. GENERALE	1	530		0	530	530	0	0	0		200.00	1'060.00

Tabella N. 3.1.4.15 Quantitativi tassati per varietà, categoria e distretto

Varietà e Distretto	N. tassazioni	kg totale	%	kg pot. DOC	kg IGT globali	kg IGT nostrano	kg IGT normali	kg v. tavola	kg altri usi	Brix media	fr./q media	fr. valore
REGENT												
Mendrisio	1	340		0	340	340	0	0	0	21.8	200.00	680.00
Lugano	1	607	0.01	0	607	607	0	0	0	20.4	200.00	1'214.00
Locarno	2	109		0	109	109	0	0	0	21.5	200.00	218.00
Bellinzona	1	160		0	160	160	0	0	0	21.4	200.00	320.00
Tot. CANTONE	5	1'216		0	1'216	1'216	0	0	0		200.00	2'432.00
<i>Mesolcina</i>	<i>0</i>	<i>0</i>		<i>0</i>	<i>0</i>	<i>0</i>	<i>0</i>	<i>0</i>	<i>0</i>		<i>0.00</i>	<i>0.00</i>
Tot. GENERALE	5	1'216		0	1'216	1'216	0	0	0		200.00	2'432.00
ROSSE EUROPEE NON DEFINITE IIA												
Mendrisio	4	246		0	246	0	246	0	0	20.4	200.00	492.00
Locarno	11	2'239	0.04	0	2'239	0	2'239	0	0	18.8	200.00	4'478.00
Bellinzona	2	266		0	266	0	266	0	0	21.5	200.00	532.00
Leventina	1	200		0	200	0	200	0	0	19.8	200.00	400.00
Tot. CANTONE	18	2'951		0	2'951	0	2'951	0	0		200.00	5'902.00
<i>Mesolcina</i>	<i>3</i>	<i>615</i>		<i>0</i>	<i>615</i>	<i>0</i>	<i>615</i>	<i>0</i>	<i>0</i>	<i>21.0</i>	<i>200.00</i>	<i>1'230.00</i>
Tot. GENERALE	21	3'566		0	3'566	0	3'566	0	0		200.00	7'132.00
ROSSE IBRIDI / PD (AMERICANE)												
Mendrisio	16	3'283	0.06	0	3'283	0	3'283	0	0	19.0	200.00	6'566.00
Lugano	25	6'561	0.12	0	6'328	0	6'328	233	0	18.6	195.00	12'772.00
Locarno	102	19'722	0.36	0	14'645	0	14'645	5'077	0	18.1	161.00	31'828.00
Valle Maggia	75	18'161	0.33	0	10'696	0	10'696	7'465	0	18.3	138.00	25'124.00
Bellinzona	60	15'658	0.28	0	8'761	0	8'761	6'897	0	17.5	134.00	20'970.00
Riviera	6	2'652	0.05	0	1'250	0	1'250	1'402	0	17.1	121.00	3'201.00
Blenio	3	384		0	384	0	384	0	0	17.2	200.00	768.00
Leventina	0	0		0	0	0	0	0	0	0.00	0.00	0.00
Tot. CANTONE	287	66'421		0	45'347	0	45'347	21'074	0		152.41	101'229.00
<i>Mesolcina</i>	<i>0</i>	<i>0</i>		<i>0</i>	<i>0</i>	<i>0</i>	<i>0</i>	<i>0</i>	<i>0</i>		<i>0.00</i>	<i>0.00</i>
Tot. GENERALE	287	66'421		0	45'347	0	45'347	21'074	0		152.41	101'229.00
SEIBEL												
Locarno	1	10		0	10	0	10	0	0	19.8	200.00	20.00
Riviera	1	50		0	0	0	0	50	0	15.0	50.00	25.00
Blenio	2	232		0	0	0	0	232	0	14.2	0.00	0.00
Tot. CANTONE	4	292		0	10	0	10	282	0		15.41	45.00
<i>Mesolcina</i>	<i>0</i>	<i>0</i>		<i>0</i>	<i>0</i>	<i>0</i>	<i>0</i>	<i>0</i>	<i>0</i>		<i>0.00</i>	<i>0.00</i>
Tot. GENERALE	4	292		0	10	0	10	282	0		15.41	45.00
SPERIMENTALE (VB 91 - 26 - 18 ?)												
Mendrisio	1	200		0	200	0	200	0	0	21.8	200.00	400.00
Bellinzona	1	160		0	160	0	160	0	0	20.4	200.00	320.00
Tot. CANTONE	2	360		0	360	0	360	0	0		200.00	720.00
<i>Mesolcina</i>	<i>0</i>	<i>0</i>		<i>0</i>	<i>0</i>	<i>0</i>	<i>0</i>	<i>0</i>	<i>0</i>		<i>0.00</i>	<i>0.00</i>
Tot. GENERALE	2	360		0	360	0	360	0	0		200.00	720.00
SPERIMENTALE (VB CAL 1 - 31 ?)												
Bellinzona	1	669	0.01	0	669	0	669	0	0	19.4	200.00	1'338.00
Tot. CANTONE	1	669		0	669	0	669	0	0		200.00	1'338.00
<i>Mesolcina</i>	<i>0</i>	<i>0</i>		<i>0</i>	<i>0</i>	<i>0</i>	<i>0</i>	<i>0</i>	<i>0</i>		<i>0.00</i>	<i>0.00</i>
Tot. GENERALE	1	669		0	669	0	669	0	0		200.00	1'338.00

Tabella N. 3.1.4.16 Quantitativi tassati per varietà, categoria e distretto

Varietà e Distretto	N. tassazioni	kg totale	%	kg pot. DOC	kg IGT globali	kg IGT nostrano	kg IGT normali	kg v. tavola	kg altri usi	Brix media	fr./q media	fr. valore
TANNAT												
Mendrisio	1	392		0	392	392	0	0	0	22.2	200.00	784.00
Tot. CANTONE	1	392		0	392	392	0	0	0		200.00	784.00
Mesolcina	0	0		0	0	0	0	0	0		0.00	0.00
Tot. GENERALE	1	392		0	392	392	0	0	0		200.00	784.00
VB 91 - 26 - 04												
Lugano	1	320		0	320	320	0	0	0	21.4	200.00	640.00
Bellinzona	1	170		0	170	170	0	0	0	20.4	200.00	340.00
Tot. CANTONE	2	490		0	490	490	0	0	0		200.00	980.00
Mesolcina	0	0		0	0	0	0	0	0		0.00	0.00
Tot. GENERALE	2	490		0	490	490	0	0	0		200.00	980.00
VB 91 - 26 - 25												
Lugano	1	2'480	0.05	0	2'480	2'480	0	0	0	21.6	200.00	4'960.00
Bellinzona	1	1'000	0.02	0	1'000	1'000	0	0	0	22.2	200.00	2'000.00
Tot. CANTONE	2	3'480		0	3'480	3'480	0	0	0		200.00	6'960.00
Mesolcina	1	400		0	400	400	0	0	0	20.8	200.00	800.00
Tot. GENERALE	3	3'880		0	3'880	3'880	0	0	0		200.00	7'760.00
VB 91 - 26 - 26												
Locarno	3	194		0	194	194	0	0	0	20.9	200.00	388.00
Tot. CANTONE	3	194		0	194	194	0	0	0		200.00	388.00
Mesolcina	0	0		0	0	0	0	0	0		0.00	0.00
Tot. GENERALE	3	194		0	194	194	0	0	0		200.00	388.00
VB CAL 1 - 15												
Bellinzona	1	217		0	217	217	0	0	0	22.4	200.00	434.00
Tot. CANTONE	1	217		0	217	217	0	0	0		200.00	434.00
Mesolcina	0	0		0	0	0	0	0	0		0.00	0.00
Tot. GENERALE	1	217		0	217	217	0	0	0		200.00	434.00
VB CAL 1 - 22												
Bellinzona	1	217		0	217	217	0	0	0	22.4	200.00	434.00
Tot. CANTONE	1	217		0	217	217	0	0	0		200.00	434.00
Mesolcina	0	0		0	0	0	0	0	0		0.00	0.00
Tot. GENERALE	1	217		0	217	217	0	0	0		200.00	434.00
VB CAL 1 - 28												
Bellinzona	2	717	0.01	0	717	717	0	0	0	20.3	200.00	1'434.00
Tot. CANTONE	2	717		0	717	717	0	0	0		200.00	1'434.00
Mesolcina	0	0		0	0	0	0	0	0		0.00	0.00
Tot. GENERALE	2	717		0	717	717	0	0	0		200.00	1'434.00
VB JURA 25												
Lugano	1	334		0	334	334	0	0	0	20.4	200.00	668.00
Tot. CANTONE	1	334		0	334	334	0	0	0		200.00	668.00
Mesolcina	0	0		0	0	0	0	0	0		0.00	0.00
Tot. GENERALE	1	334		0	334	334	0	0	0		200.00	668.00

Tabella N. 3.1.5 - Quantitativi tassati globali per gradazione e distretto (in kg - Merlot)

° Oe	Brix	fr./kg	Mendrisio	Lugano	Bellin- zona	Locarno	Valle Maggia	Riviera	Blenio	Leventina	Totale Ticino	Mesol- cina	Totale Generale	%
54	13.4	0.00	0	0	0	0	0	0	0	0	0	0	0	
55	13.6	0.00	0	0	0	0	0	0	0	0	0	0	0	
56	13.8	0.00	0	0	0	0	0	0	0	0	0	0	0	
57	14.0	0.00	0	0	0	0	0	0	0	0	0	0	0	
58	14.2	0.00	0	0	0	0	0	0	0	0	0	0	0	
59	14.4	0.50	0	0	0	0	0	0	0	0	0	0	0	
59	14.6	0.50	0	0	0	0	0	0	0	0	0	0	0	
60	14.8	0.50	0	0	0	0	0	0	0	0	0	0	0	
61	15.0	0.50	0	0	0	0	0	0	0	0	0	0	0	
62	15.2	2.00	0	0	0	0	0	0	0	0	0	0	0	
63	15.4	2.00	0	0	0	0	0	0	0	0	0	0	0	
64	15.6	2.00	0	0	0	0	0	0	0	0	0	0	0	
65	15.8	2.00	0	0	0	0	0	0	0	0	0	0	0	
65	16.0	2.00	0	0	0	0	0	0	0	0	0	0	0	
66	16.2	2.00	0	0	0	0	0	0	0	0	0	0	0	
67	16.4	2.00	0	0	0	0	0	0	0	0	0	0	0	
68	16.6	2.00	0	0	0	0	0	0	0	0	0	0	0	
69	16.8	2.00	0	0	0	0	0	0	0	0	0	0	0	
70	17.0	2.00	0	0	0	0	0	0	0	0	0	0	0	
71	17.2	2.00	0	0	0	0	0	0	0	0	0	0	0	
72	17.4	2.00	0	0	0	0	0	0	0	0	0	0	0	
72	17.6	2.50	0	0	258	126	0	0	87	1'239	1'710	0	1'710	
73	17.8	2.50	0	0	467	0	0	0	184	6'223	6'874	0	6'874	0.10
74	18.0	2.50	350	0	910	572	0	210	540	55	2'637	0	2'637	
75	18.2	2.50	0	0	343	0	0	0	334	1'193	1'870	0	1'870	
76	18.4	2.51	0	0	0	0	0	0	0	809	809	262	1'071	
77	18.6	2.71	0	0	197	0	971	781	2'606	2'714	7'269	0	7'269	0.20
78	18.8	2.91	8'413	2'150	2'352	382	0	0	2'147	2'633	18'077	0	18'077	0.40
79	19.0	3.11	168	12	1'516	223	660	2'653	9'002	5'078	19'312	0	19'312	0.40
79	19.2	3.31	2'811	6'000	3'432	1'672	1'608	1'621	15'725	5'526	38'395	544	38'939	0.80
80	19.4	3.51	0	2'085	5'157	15'921	3'045	3'806	23'476	9'084	62'574	2'300	64'874	1.30
81	19.6	3.66	13'094	2'026	7'215	5'806	537	4'793	21'689	9'172	64'332	2'991	67'323	1.40
82	19.8	3.81	13'312	2'953	20'069	7'117	0	8'837	11'065	10'835	74'188	5'206	79'394	1.70
83	20.0	3.91	44'800	7'587	17'467	14'650	1'536	11'160	35'474	11'384	144'058	6'868	150'926	3.10
84	20.2	3.97	29'491	9'003	46'032	23'905	2'773	15'304	19'654	14'499	160'661	13'696	174'357	3.60
85	20.4	4.03	88'255	19'033	38'155	60'070	3'397	25'232	16'960	19'254	270'356	10'491	280'847	5.80
86	20.6	4.07	75'321	26'842	63'879	53'148	1'668	17'056	18'894	13'652	270'460	9'322	279'782	5.80
87	20.8	4.11	138'459	19'687	69'064	88'108	910	21'273	8'896	6'902	353'299	14'590	367'889	7.70
87	21.0	4.15	223'346	47'503	80'701	74'844	675	23'171	9'593	9'346	469'179	9'001	478'180	10.00
88	21.2	4.19	169'871	20'544	71'886	86'871	0	26'117	5'418	1'107	381'814	9'436	391'250	8.10
89	21.4	4.23	147'571	37'422	98'781	93'386	266	13'614	6'214	2'255	399'509	6'964	406'473	8.50
90	21.6	4.27	121'757	48'190	118'816	119'982	0	10'751	1'632	1'594	422'722	4'400	427'122	8.90
91	21.8	4.33	112'372	38'929	51'767	106'569	0	8'362	463	5'772	324'234	2'454	326'688	6.80
92	22.0	4.39	169'640	69'989	64'026	63'385	0	6'313	1'074	901	375'328	1'279	376'607	7.80
93	22.2	4.45	101'093	38'928	26'982	31'032	0	3'270	632	1'213	203'150	900	204'050	4.20
94	22.4	4.51	69'013	30'012	17'484	15'933	0	377	0	732	133'551	2'616	136'167	2.80
95	22.6	4.57	79'584	41'619	11'740	22'571	0	738	0	716	156'968	0	156'968	3.30
96	22.8	4.57	75'118	26'136	10'284	4'477	0	374	228	0	116'617	0	116'617	2.40
96	23.0	4.57	58'803	30'578	4'970	2'082	0	0	180	0	96'613	0	96'613	2.00
97	23.2	4.57	36'828	6'382	1'098	1'395	0	0	0	0	45'703	2'036	47'739	1.00
98	23.4	4.57	13'925	4'844	1'945	6'458	0	0	0	0	27'172	0	27'172	0.60
99	23.6	4.57	10'704	1'657	838	205	0	0	0	0	13'404	0	13'404	0.30
100	23.8	4.57	11'109	1'650	0	0	0	320	0	0	13'079	0	13'079	0.30
101	24.0	4.57	13'767	8'122	0	0	0	0	0	0	21'889	0	21'889	0.50
102	24.2	4.57	226	525	0	0	0	0	0	0	751	0	751	
103	24.4	4.57	0	0	0	0	0	0	0	0	0	0	0	
104	24.6	4.57	0	0	0	0	0	0	0	0	0	0	0	
105	24.8	4.57	0	0	0	0	0	0	0	0	0	0	0	
106	25.0	4.57	771	0	0	0	0	0	0	0	771	0	771	
107	25.2	4.57	0	0	0	0	0	0	0	0	0	0	0	
108	25.4	4.57	0	0	0	0	0	0	0	0	0	0	0	
109	25.6	4.57	0	0	0	0	0	0	0	0	0	0	0	
110	25.8	4.57	0	0	610	0	0	0	0	0	610	0	610	
111	26.0	4.57	0	449	0	0	0	0	0	0	449	0	449	
112	26.2	4.57	0	0	0	0	0	0	0	0	0	0	0	
113	26.4	4.57	0	0	0	0	0	0	0	0	0	0	0	
114	26.6	4.57	0	0	0	0	0	0	0	0	0	0	0	
115	26.8	4.57	0	0	0	0	0	0	0	0	0	0	0	
116	27.0	4.57	0	0	0	0	0	0	0	0	0	0	0	
Tot.			1'829'972	550'857	838'441	900'890	18'046	206'133	212'167	143'888	4'700'394	105'356	4'805'750	100

Grafico 3.1.1 - Distribuzione uve Merlot in base alla gradazione

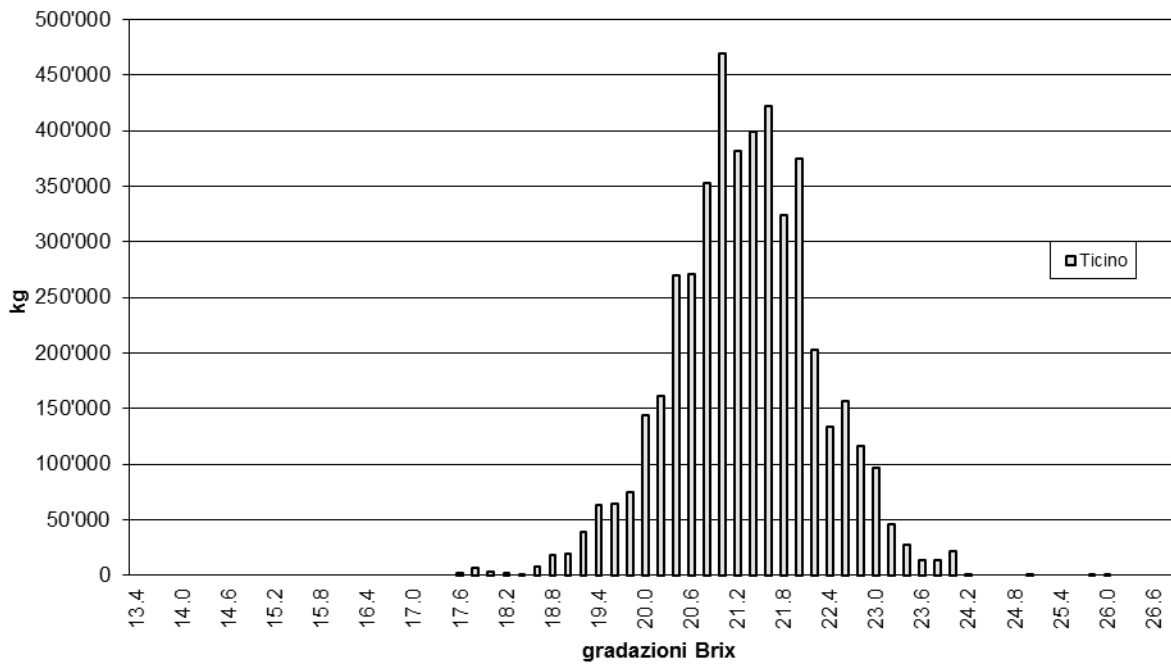

3.2 Evoluzione delle consegne

Grafico 3.2.1 - kg di uve Merlot tassati per giorno e distretto



Tabella N. 3.2.1 - Evoluzione delle consegne sull'arco della vendemmia per distretto
(dati in kg)

Data consegne	Mendri- sio	Lugano	Bellin- zona	Locarno	Valle Maggia	Riviera	Blenio	Leven- tina	Ticino	Mesol- cina	Generale TI + Me
MERLOT											
30.08.2015	0	0	810	0	0	0	0	0	810	0	810
31.08.2015	0	0	0	0	0	0	218	0	218	0	218
01.09.2015	7'148	930	988	619	0	150	0	0	9'835	0	9'835
02.09.2015	1'738	0	0	0	0	0	0	0	1'738	0	1'738
03.09.2015	0	0	510	0	0	0	0	0	510	0	510
04.09.2015	6'436	0	803	375	0	0	0	0	7'614	0	7'614
05.09.2015	0	2'150	0	400	0	0	4'424	475	7'449	0	7'449
06.09.2015	15'066	9'024	4'454	0	0	0	0	0	28'544	0	28'544
07.09.2015	53'964	16'648	21'875	28'689	0	14'814	5'744	0	141'734	0	141'734
08.09.2015	49'113	15'970	27'542	33'817	0	1'370	10'023	0	137'835	0	137'835
09.09.2015	80'160	20'139	98'128	143'533	202	290	3'005	0	345'457	697	346'154
10.09.2015	165'413	24'747	119'627	176'374	0	3'986	1'999	1'400	493'546	87	493'633
11.09.2015	146'104	28'100	97'025	78'497	341	8'811	7'408	5'330	371'616	7'590	379'206
12.09.2015	115'054	45'700	81'453	80'904	323	13'936	2'246	8'502	348'118	7'219	355'337
13.09.2015	1'450	3'241	3'283	2'386	0	0	0	0	10'360	143	10'503
14.09.2015	34'355	3'391	13'306	9'167	575	567	0	0	61'361	3'813	65'174
15.09.2015	82'894	45'606	83'623	48'464	167	5'200	593	376	266'923	17'320	284'243
16.09.2015	25'041	3'663	16'849	6'091	0	314	1'061	0	53'019	1'426	54'445
17.09.2015	49'956	920	12'065	1'858	0	372	0	0	65'171	148	65'319
18.09.2015	216'319	28'708	30'106	19'585	0	8'653	5'972	4'127	313'470	8'509	321'979
19.09.2015	234'168	104'700	90'649	85'899	2'066	69'579	49'786	38'290	675'137	30'046	705'183
20.09.2015	127'203	26'904	38'503	38'213	0	32'096	73'191	41'129	377'239	9'580	386'819
21.09.2015	214'033	38'173	36'294	43'278	0	26'711	32'857	21'057	412'403	6'067	418'470
22.09.2015	76'636	32'313	3'312	15'550	263	7'060	2'913	1'239	139'286	1'857	141'143
23.09.2015	8'502	685	0	2'264	0	1'483	0	0	12'934	0	12'934
24.09.2015	50'046	1'743	11'936	15'412	0	1'412	230	4'051	84'830	2'826	87'656
25.09.2015	27'442	2'236	14'668	5'646	0	6'516	5'353	522	62'383	3'411	65'794
26.09.2015	9'067	2'337	9'971	2'039	0	1'520	1'889	0	26'823	1'614	28'437
27.09.2015	3'422	4'877	0	0	0	0	560	200	9'059	2'338	11'397
28.09.2015	2'733	17'478	404	4'336	9'908	743	0	0	35'602	665	36'267
29.09.2015	10'823	6'785	0	686	0	0	0	372	18'666	0	18'666
30.09.2015	4'848	8'031	0	44'832	4'201	0	0	3'500	65'412	0	65'412
01.10.2015	4'731	28'429	0	7'100	0	0	0	1'400	41'660	0	41'660
02.10.2015	1'195	9'673	10'100	2'700	0	0	580	5'400	29'648	0	29'648
03.10.2015	0	2'945	0	0	0	550	0	0	3'495	0	3'495
04.10.2015	0	0	0	0	0	0	0	0	0	0	0
05.10.2015	1'890	2'705	860	304	0	0	0	3'000	8'759	0	8'759
06.10.2015	0	1'200	0	0	0	0	0	0	1'200	0	1'200
07.10.2015	402	0	0	0	0	0	0	0	402	0	402
08.10.2015	1'500	0	0	0	0	0	0	833	2'333	0	2'333
09.10.2015	0	0	293	0	0	0	873	0	1'166	0	1'166
10.10.2015	0	1'200	0	0	0	0	0	240	1'440	0	1'440
11.10.2015	0	0	0	0	0	0	0	0	0	0	0
12.10.2015	0	7'543	3'412	522	0	0	1'242	530	13'249	0	13'249
13.10.2015	0	430	0	0	0	0	0	1'472	1'902	0	1'902
14.10.2015	0	0	0	0	0	0	0	0	0	0	0
15.10.2015	0	350	0	0	0	0	0	0	350	0	350
16.10.2015	0	0	4'982	1'350	0	0	0	0	6'332	0	6'332
17.10.2015	0	1'183	0	0	0	0	0	0	1'183	0	1'183
18.10.2015	1'120	0	0	0	0	0	0	0	1'120	0	1'120
19.10.2015	0	0	0	0	0	0	0	0	0	0	0
20.10.2015	0	0	0	0	0	0	0	0	0	0	0
21.10.2015	0	0	0	0	0	0	0	0	0	0	0
22.10.2015	0	0	0	0	0	0	0	443	443	0	443
	1'829'972	550'857	838'441	900'890	18'046	206'133	212'167	143'888	4'700'394	105'356	4'805'750

3.2 Uve americane

Il prezzo delle uve americane pagato per la produzione di vino è rimasto a fr. 160.-/q e i relativi quantitativi tassati figurano nelle differenti tabelle. Nel 2015 solo circa il 16 % delle uve americane rosse e bianche tassate (totale kg 72'550) è stato destinato ai vini IGT, il 32 % ai vini da tavola, il 51 % ad altra destinazione (distillazione, per succo d'uva, marmellate, ...) e un 1 % per uso personale. A questi quantitativi andrebbero aggiunte le uve prive

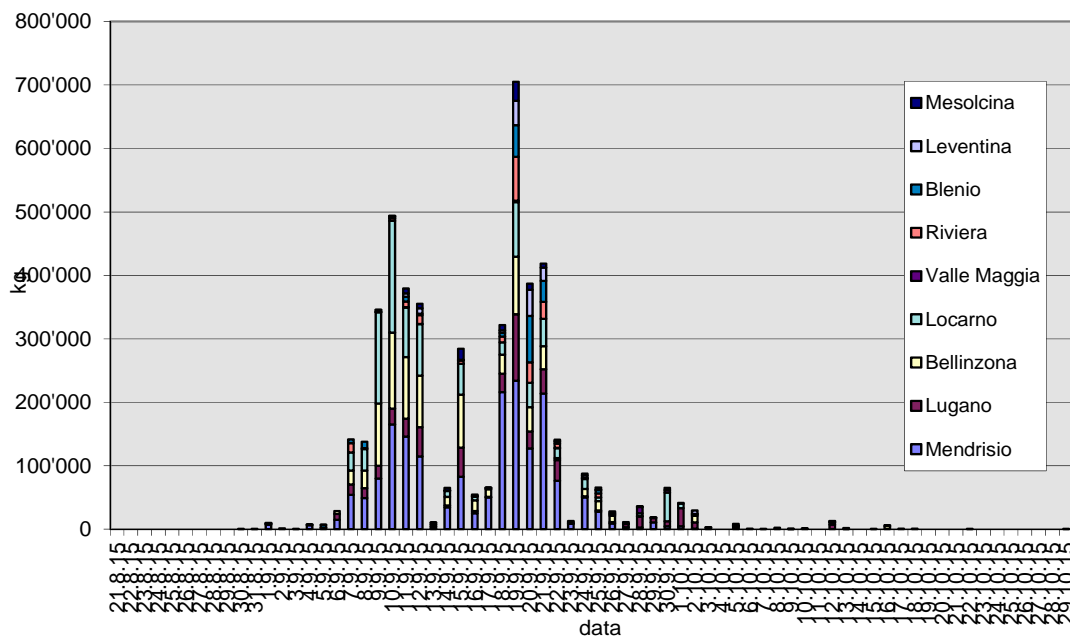
di certificato e destinate direttamente alla distillazione o per uva da tavola; dati non più ripresi nelle tabelle del rapporto (quelli annunciati alla Sezione ammontano a circa 130 q).

4 RISULTATI QUALITATIVI

Nelle pagine che seguono riportiamo nell'ordine le tabelle relative alla qualità delle uve tassate per la vendemmia 2015 e i confronti con le annate precedenti, senza commento:

<u>Capitolo N.</u>	<u>Grafico N.</u> <u>Tabella N.</u>	<u>Pagina N.</u>
4.1 Gradazioni		
Gradazioni medie per distretto, varietà e cat.	T. 4.1.1 - 4	52 - 55
4.2 Evoluzione delle medie del Merlot		
Evoluzione delle gradazioni medie durante le consegne, per distretto (dati in Brix)	T. 4.2.1	56
5 CONFRONTO ANNATE PRECEDENTI		57
Quantitativi controllati nel Cantone negli ultimi anni	T. 5.1.1 - 2	57 - 58
Gradazioni medie per distretto dal 1944	T. 5.2.1	59

Tabella N. 4.1.1 Gradazioni medie per distretto, varietà e categoria

Varietà	Categoria	Mendri- sio	Lugano	Sotto Ceneri	Bellin- zona	Locarno	Valle Maggia	Riviera	Blenio	Leven- tina	Sopra Ceneri	Ticino	Mesol- cina	Generale Ti + Me
Bianche di Ia														
CHARDONNAY	Media di Ia (pot. DOC)	21.2	20.9	21.1	20.6	19.7	19.2	20.5	20.0	20.9	20.0	20.6	20.8	20.6
CHARDONNAY	Media di tutte le consegne	21.2	20.9	21.1	20.6	19.7	19.2	20.5	20.0	20.9	20.1	20.6	20.8	20.7
CHASSELAS	Media di Ia (pot. DOC)	19.0	20.1	19.2	17.4	20.3	0.0	0.0	17.9	0.0	18.6	19.2	17.0	19.2
CHASSELAS	Media di tutte le consegne	19.1	20.1	19.3	17.4	20.3	0.0	0.0	17.9	0.0	18.6	19.2	17.0	19.2
DORAL	Media di Ia (pot. DOC)	21.1	20.8	21.0	20.3	19.7	20.8	0.0	0.0	0.0	20.0	20.3	0.0	20.3
DORAL	Media di tutte le consegne	21.1	20.8	21.0	20.3	19.7	20.8	0.0	0.0	0.0	20.0	20.3	0.0	20.3
KERNER	Media di Ia (pot. DOC)	20.7	21.6	21.0	0.0	20.5	20.6	0.0	0.0	0.0	20.5	20.9	0.0	20.9
KERNER	Media di tutte le consegne	20.7	21.6	21.0	0.0	20.5	20.6	0.0	0.0	0.0	20.5	20.9	0.0	20.9
MÜLLER THURGAU / RIESLING X SYLVANER	Media di Ia (pot. DOC)	21.5	20.1	20.6	0.0	0.0	0.0	0.0	0.0	0.0	0.0	20.6	0.0	20.6
MÜLLER THURGAU / RIESLING X SYLVANER	Media di tutte le consegne	21.5	20.1	20.6	0.0	0.0	0.0	0.0	0.0	0.0	0.0	20.6	0.0	20.6
PINOT BIANCO	Media di Ia (pot. DOC)	20.9	19.3	20.8	0.0	19.6	0.0	0.0	18.6	0.0	19.3	20.7	0.0	20.7
PINOT BIANCO	Media di tutte le consegne	20.9	19.3	20.8	0.0	19.6	0.0	0.0	18.6	0.0	19.3	20.7	0.0	20.7
PINOT GRIGIO	Media di Ia (pot. DOC)	22.4	21.3	22.0	21.8	26.0	0.0	20.8	0.0	0.0	22.5	22.1	24.0	22.2
PINOT GRIGIO	Media di tutte le consegne	22.4	21.3	22.0	21.8	26.0	0.0	20.8	0.0	0.0	22.5	22.1	24.0	22.2
SAUVIGNON BIANCO	Media di Ia (pot. DOC)	21.5	21.6	21.5	20.6	20.9	20.8	21.8	20.6	0.0	20.8	21.2	0.0	21.2
SAUVIGNON BIANCO	Media di tutte le consegne	21.5	21.6	21.5	20.6	20.9	20.8	21.8	20.6	0.0	20.8	21.2	0.0	21.2
SEMILLON	Media di Ia (pot. DOC)	20.6	21.3	20.6	0.0	21.2	0.0	0.0	0.0	0.0	21.2	20.7	0.0	20.7
SEMILLON	Media di tutte le consegne	20.6	21.3	20.6	0.0	21.2	0.0	0.0	0.0	0.0	21.2	20.7	0.0	20.7
VIOGNIER	Media di Ia (pot. DOC)	22.1	21.4	22.0	20.2	22.0	0.0	0.0	21.2	17.3	19.8	21.6	0.0	21.6
VIOGNIER	Media di tutte le consegne	22.1	21.4	22.0	20.2	22.0	0.0	0.0	21.2	17.3	19.8	21.6	0.0	21.6

Tabella N. 4.1.2 Gradazioni medie per distretto, varietà e categoria

Varietà	Categoria	Mendri- sio	Lugano	Sotto Ceneri	Bellin- zona	Locarno	Valle Maggia	Riviera	Blenio	Leven- tina	Sopra Ceneri	Ticino	Mesol- cina	Generale Ti + Me
Bianche di IIA														
AMIGNE	Media IGT - Nostrano	0.0	0.0	0.0	0.0	0.0	0.0	0.0	0.0	0.0	0.0	0.0	21.4	21.4
ARNEIS	Media IGT - Nostrano	21.8	0.0	21.8	0.0	21.8	0.0	0.0	21.0	0.0	21.1	21.2	0.0	21.2
ARVINE	Media IGT - Nostrano	20.7	0.0	20.7	0.0	0.0	0.0	0.0	0.0	0.0	0.0	20.7	0.0	20.7
BIANCHE EUROPEE NON DEFINITE IIA	Media IGT - Normale	0.0	22.2	22.2	22.6	0.0	0.0	0.0	0.0	0.0	22.6	22.2	20.4	21.2
BIANCHE IBRIDI / PD (AMERICANE)	Media IGT - Normale	0.0	20.2	20.2	0.0	18.2	0.0	0.0	17.2	0.0	17.7	18.6	0.0	18.6
BRONNER	Media IGT - Nostrano	22.8	20.5	21.5	0.0	0.0	0.0	0.0	0.0	0.0	0.0	21.5	21.2	21.5
CHARMONT	Media IGT - Nostrano	21.2	0.0	21.2	0.0	0.0	0.0	0.0	0.0	0.0	0.0	21.2	0.0	21.2
COMPLETER	Media IGT - Nostrano	0.0	21.4	21.4	0.0	22.8	0.0	0.0	0.0	0.0	22.8	22.0	0.0	22.0
FREISAMER	Media IGT - Nostrano	0.0	0.0	0.0	0.0	0.0	0.0	0.0	0.0	0.0	0.0	0.0	20.6	20.6
FRIULANO	Media IGT - Nostrano	0.0	20.8	20.8	0.0	0.0	0.0	0.0	0.0	0.0	0.0	20.8	0.0	20.8
GEWÜRZTRAMINER	Media IGT - Nostrano	23.9	22.6	23.8	0.0	0.0	0.0	0.0	0.0	0.0	0.0	23.8	20.4	22.3
JOHANNITER	Media IGT - Nostrano	23.6	20.8	21.7	18.8	20.1	20.8	20.6	20.4	0.0	20.1	21.0	0.0	21.0
LILIORILA	Media IGT - Nostrano	0.0	21.6	21.6	0.0	21.0	0.0	0.0	0.0	0.0	21.0	21.5	0.0	21.5
MOSCATO BIANCO	Media IGT - Nostrano	21.7	0.0	21.7	0.0	19.8	0.0	0.0	21.1	0.0	20.7	20.9	0.0	20.9
MOSCATO BRISTALER	Media IGT - Normale	0.0	0.0	0.0	0.0	18.4	0.0	0.0	0.0	0.0	18.4	18.4	0.0	18.4
MUSCARIS	Media IGT - Nostrano	0.0	0.0	0.0	23.6	21.6	0.0	0.0	0.0	0.0	21.9	21.9	0.0	21.9
NOAH	Media IGT - Normale	0.0	0.0	0.0	0.0	19.6	0.0	0.0	0.0	0.0	19.6	19.6	0.0	19.6
RIESLING.	Media IGT - Nostrano	0.0	0.0	0.0	0.0	0.0	0.0	0.0	0.0	0.0	0.0	0.0	20.2	20.2
SAUVIGNON GRIS	Media IGT - Nostrano	0.0	21.2	21.2	0.0	0.0	0.0	0.0	0.0	0.0	0.0	21.2	0.0	21.2
SCHEUREBE	Media IGT - Nostrano	21.6	0.0	21.6	0.0	0.0	0.0	0.0	0.0	0.0	0.0	21.6	0.0	21.6
SEYVAL BIANCO	Media IGT - Nostrano	0.0	19.8	19.8	18.0	20.6	0.0	0.0	16.9	0.0	19.2	19.6	0.0	19.6
SOLARIS	Media IGT - Nostrano	24.7	25.1	24.9	23.4	24.3	0.0	0.0	0.0	0.0	23.8	24.7	21.0	24.5
SOUVIGNIER GRIGIO	Media IGT - Nostrano	23.8	23.0	23.3	0.0	22.6	0.0	0.0	0.0	0.0	22.6	23.2	0.0	23.2
VB 32 - 07	Media IGT - Nostrano	0.0	0.0	0.0	20.9	22.4	0.0	0.0	0.0	0.0	20.9	20.9	0.0	20.9
VB CAL 6 - 04	Media IGT - Nostrano	0.0	0.0	0.0	20.8	0.0	0.0	0.0	0.0	0.0	20.8	20.8	0.0	20.8

Tabella N. 4.1.3 Gradazioni medie per distretto, varietà e categoria

Varietà	Categoria	Mendri- sio	Lugano	Sotto Ceneri	Bellin- zona	Locarno	Valle Maggia	Riviera	Blenio	Leven- tina	Sopra Ceneri	Ticino	Mesol- cina	Generale Ti + Me
Rosse di la														
BONDOLA	Media di la (pot. DOC)	18.6	0.0	18.6	20.1	19.7	18.0	19.1	19.5	18.9	19.8	19.8	20.3	19.8
BONDOLA	Media di tutte le consegne	18.6	0.0	18.6	20.1	19.7	18.0	19.1	19.5	18.9	19.8	19.7	20.3	19.8
CABERNET FRANC	Media di la (pot. DOC)	22.3	21.9	22.2	21.3	21.9	21.6	20.0	20.2	20.4	21.4	22.1	20.9	22.0
CABERNET FRANC	Media di tutte le consegne	22.3	21.9	22.2	21.3	21.9	21.6	20.0	20.2	20.4	21.4	22.1	20.9	22.0
CABERNET SAUVIGNON	Media di la (pot. DOC)	21.4	21.5	21.5	21.3	21.3	0.0	20.7	0.0	0.0	21.2	21.4	21.1	21.4
CABERNET SAUVIGNON	Media di tutte le consegne	21.5	21.5	21.5	21.3	21.3	0.0	20.7	0.0	0.0	21.2	21.4	21.1	21.4
CARMINOIR	Media di la (pot. DOC)	21.6	21.6	21.6	21.4	22.0	0.0	21.2	0.0	0.0	21.5	21.6	0.0	21.6
CARMINOIR	Media di tutte le consegne	21.6	21.6	21.6	21.4	22.0	0.0	21.2	0.0	0.0	21.5	21.6	0.0	21.6
DIOLINOIR	Media di la (pot. DOC)	21.6	23.2	21.8	21.7	21.8	0.0	0.0	22.4	0.0	21.9	21.8	0.0	21.8
DIOLINOIR	Media di tutte le consegne	21.6	23.2	21.8	21.7	21.8	0.0	0.0	22.4	0.0	21.9	21.8	0.0	21.8
GAMARET	Media di la (pot. DOC)	21.6	22.3	21.7	21.0	21.2	0.0	22.1	19.9	21.4	20.9	21.3	21.0	21.3
GAMARET	Media di tutte le consegne	21.6	22.3	21.7	21.0	21.2	0.0	22.1	19.9	21.4	20.9	21.3	21.0	21.3
GARANOIR	Media di la (pot. DOC)	0.0	21.0	21.0	21.2	0.0	0.0	0.0	20.8	0.0	20.9	20.9	0.0	20.9
GARANOIR	Media di tutte le consegne	0.0	21.0	21.0	21.2	0.0	0.0	0.0	20.8	0.0	20.9	20.9	0.0	20.9
MERLOT	Media di la (pot. DOC)	21.5	21.7	21.6	21.2	21.3	20.0	20.8	20.0	20.1	21.0	21.3	20.7	21.3
MERLOT	Media di tutte le consegne	21.5	21.7	21.6	21.2	21.3	20.0	20.8	20.0	20.1	21.0	21.3	20.7	21.3
PINOT NERO	Media di la (pot. DOC)	21.9	21.7	21.8	21.0	20.6	19.4	21.7	20.8	20.5	20.8	21.2	22.3	21.2
PINOT NERO	Media di tutte le consegne	21.6	21.7	21.6	21.0	20.6	19.4	21.7	20.8	20.5	20.8	21.1	22.3	21.2
SYRAH	Media di la (pot. DOC)	21.6	21.5	21.6	0.0	19.6	0.0	0.0	0.0	0.0	19.6	21.3	20.8	21.3
SYRAH	Media di tutte le consegne	21.6	21.5	21.6	0.0	19.6	0.0	0.0	0.0	0.0	19.6	21.3	20.8	21.3

Tabella N. 4.1.4 Gradazioni medie per distretto, varietà e categoria

Varietà	Categoria	Mendri- sio	Lugano	Sotto Ceneri	Bellin- zona	Locarno	Valle Maggia	Riviera	Blenio	Leven- tina	Sopra Ceneri	Ticino	Mesol- cina	Generale Ti + Me
Rosse di IIA														
ALICANTE BOUSCHET	Media IGT - Nostrano	20.0	0.0	20.0	0.0	0.0	0.0	0.0	0.0	0.0	0.0	20.0	0.0	20.0
ANCELOTTA	Media IGT - Nostrano	20.0	23.0	21.3	0.0	0.0	0.0	0.0	0.0	0.0	0.0	21.3	0.0	21.3
ARINARNOA	Media IGT - Nostrano	22.1	23.2	22.6	22.8	21.4	0.0	0.0	22.0	20.4	21.6	22.0	0.0	22.0
BARBERA	Media IGT - Nostrano	23.0	0.0	23.0	22.4	22.8	0.0	0.0	0.0	0.0	22.5	23.0	0.0	23.0
CABERNET CORTIS	Media IGT - Nostrano	0.0	0.0	0.0	21.2	0.0	0.0	0.0	0.0	0.0	21.2	21.2	21.0	21.1
CABERNET JURA	Media IGT - Nostrano	23.0	21.8	22.2	0.0	20.6	19.4	0.0	0.0	0.0	20.2	21.3	20.4	21.3
CABERNET MYTHOS	Media IGT - Nostrano	0.0	0.0	0.0	0.0	0.0	0.0	0.0	0.0	20.8	20.8	20.8	0.0	20.8
CALADOC	Media IGT - Nostrano	21.8	24.4	22.2	0.0	0.0	0.0	0.0	0.0	19.0	19.0	21.7	0.0	21.7
CARMENERE	Media IGT - Nostrano	21.6	0.0	21.6	0.0	0.0	0.0	0.0	0.0	0.0	0.0	21.6	0.0	21.6
CHAMBOURCIN	Media IGT - Nostrano	20.5	21.9	21.6	0.0	0.0	17.6	0.0	0.0	0.0	17.6	21.4	0.0	21.4
CHANCELLOR	Media IGT - Normale	0.0	0.0	0.0	0.0	21.3	0.0	0.0	0.0	0.0	21.3	21.3	0.0	21.3
CLINTON	Media IGT - Normale	0.0	17.0	17.0	0.0	0.0	0.0	0.0	0.0	0.0	0.0	17.0	0.0	17.0
CORVINA	Media IGT - Nostrano	0.0	19.6	19.6	0.0	0.0	0.0	0.0	0.0	0.0	0.0	19.6	0.0	19.6
DE CHAUNAC (SEIBEL 9549)	Media IGT - Normale	0.0	0.0	0.0	0.0	22.6	0.0	0.0	0.0	0.0	22.6	22.6	0.0	22.6
DIVICO (IRAC 2091 - GAMARET X BRON- EDERENA)	Media IGT - Nostrano	0.0	22.6	22.6	0.0	0.0	0.0	0.0	0.0	0.0	0.0	22.6	0.0	22.6
EDERENA	Media IGT - Nostrano	0.0	0.0	0.0	0.0	0.0	0.0	0.0	0.0	19.0	19.0	19.0	0.0	19.0
EGIODOLA	Media IGT - Nostrano	21.8	0.0	21.8	0.0	0.0	0.0	0.0	0.0	19.2	19.2	21.1	0.0	21.1
FERRADOU (BX 81-83)	Media IGT - Nostrano	0.0	19.5	19.5	0.0	22.0	0.0	0.0	0.0	0.0	22.0	21.1	0.0	21.1
FREISA	Media IGT - Nostrano	0.0	0.0	0.0	0.0	19.6	0.0	0.0	0.0	0.0	19.6	19.6	0.0	19.6
GALOTTA	Media IGT - Nostrano	21.6	21.6	21.6	22.2	21.4	0.0	0.0	21.8	0.0	21.9	21.8	0.0	21.8
IRAC 2060 (BRONNER X GAMARET)	Media IGT - Nostrano	0.0	27.0	27.0	0.0	0.0	0.0	0.0	0.0	0.0	0.0	27.0	0.0	27.0
ISABELLA	Media IGT - Normale	19.0	17.9	18.0	18.6	17.7	18.4	0.0	0.0	0.0	18.0	18.0	0.0	18.0
KATAWBA	Media IGT - Normale	0.0	19.1	19.1	0.0	18.6	0.0	0.0	0.0	0.0	18.6	18.9	0.0	18.9
LEON MILLOT	Media IGT - Normale	0.0	0.0	0.0	0.0	21.2	0.0	0.0	0.0	0.0	21.2	21.2	0.0	21.2
MALBEC	Media IGT - Nostrano	19.6	20.4	19.9	0.0	0.0	0.0	0.0	0.0	0.0	0.0	19.9	21.4	20.6
MARA	Media IGT - Nostrano	0.0	0.0	0.0	0.0	0.0	0.0	0.0	0.0	0.0	0.0	0.0	21.6	21.6
MARECHAL FOCH	Media IGT - Nostrano	22.4	23.0	23.0	0.0	21.8	0.0	0.0	22.0	0.0	21.9	22.8	0.0	22.8
MARSELAN	Media IGT - Nostrano	21.7	23.2	22.1	22.8	0.0	0.0	0.0	0.0	22.2	22.5	22.4	0.0	22.4
MOSCATO BLU O MOSCATO GARNIER	Media IGT - Normale	0.0	0.0	0.0	0.0	18.6	0.0	0.0	0.0	0.0	18.6	18.6	0.0	18.6
MOURVEDRE	Media IGT - Nostrano	21.8	0.0	21.8	0.0	0.0	0.0	0.0	0.0	0.0	0.0	21.8	0.0	21.8
MRAC 1087 (GAMARET X MERLOT)	Media IGT - Nostrano	26.8	20.8	23.7	0.0	0.0	0.0	0.0	21.8	0.0	21.8	22.6	0.0	22.6
MRAC 1099 (GAMARET X MERLOT)	Media IGT - Nostrano	27.6	21.0	23.0	0.0	0.0	22.8	0.0	22.0	0.0	22.1	22.5	0.0	22.5
MRAC 1817 GAMARET X NEBBIOLO	Media IGT - Nostrano	24.5	23.2	24.2	0.0	0.0	0.0	0.0	0.0	0.0	0.0	24.2	0.0	24.2
NEBBIOLO	Media IGT - Nostrano	23.4	22.8	23.4	0.0	0.0	0.0	0.0	0.0	0.0	0.0	23.4	0.0	23.4
PETIT VERDOT	Media IGT - Nostrano	23.2	22.9	23.2	21.6	20.3	0.0	0.0	0.0	18.8	20.2	22.1	0.0	22.1
PRIOR	Media IGT - Nostrano	0.0	0.0	0.0	19.4	0.0	0.0	0.0	0.0	0.0	19.4	19.4	0.0	19.4
REGENT	Media IGT - Nostrano	21.8	20.4	20.9	21.4	21.5	0.0	0.0	0.0	0.0	21.4	21.0	0.0	21.0
ROSSE EUROPEE NON DEFINITE IIA	Media IGT - Normale	20.4	0.0	20.4	21.5	18.8	0.0	0.0	0.0	19.8	19.2	19.3	21.0	19.6
ROSSE IBRIDI / PD (AMERICANE)	Media IGT - Normale	19.0	18.6	18.7	17.6	18.1	18.3	19.6	17.2	0.0	18.1	18.2	0.0	18.2
SEIBEL	Media IGT - Normale	0.0	0.0	0.0	0.0	19.8	0.0	0.0	0.0	0.0	19.8	19.8	0.0	19.8
SPERIMENTALE (VB 91 - 26 - 18 ?)	Media IGT - Normale	21.8	0.0	21.8	20.4	0.0	0.0	0.0	0.0	0.0	20.4	21.2	0.0	21.2
SPERIMENTALE (VB CAL 1 - 31 ?)	Media IGT - Normale	0.0	0.0	0.0	19.4	0.0	0.0	0.0	0.0	0.0	19.4	19.4	0.0	19.4
TANNAT	Media IGT - Nostrano	22.2	0.0	22.2	0.0	0.0	0.0	0.0	0.0	0.0	0.0	22.2	0.0	22.2
VB 91 - 26 - 04	Media IGT - Nostrano	0.0	21.4	21.4	20.4	0.0	0.0	0.0	0.0	0.0	20.4	21.1	0.0	21.1
VB 91 - 26 - 25	Media IGT - Nostrano	0.0	21.6	21.6	22.2	0.0	0.0	0.0	0.0	0.0	22.2	21.8	20.8	21.7
VB 91 - 26 - 26	Media IGT - Nostrano	0.0	0.0	0.0	0.0	20.9	0.0	0.0	0.0	0.0	20.9	20.9	0.0	20.9
VB CAL 1 - 15	Media IGT - Nostrano	0.0	0.0	0.0	22.4	0.0	0.0	0.0	0.0	0.0	22.4	22.4	0.0	22.4
VB CAL 1 - 22	Media IGT - Nostrano	0.0	0.0	0.0	22.4	0.0	0.0	0.0	0.0	0.0	22.4	22.4	0.0	22.4
VB CAL 1 - 28	Media IGT - Nostrano	0.0	0.0	0.0	20.3	0.0	0.0	0.0	0.0	0.0	20.3	20.3	0.0	20.3
VB JURA 25	Media IGT - Nostrano	0.0	20.4	20.4	0.0	0.0	0.0	0.0	0.0	0.0	0.0	20.4	0.0	20.4

Tabella N. 4.2.1 Evoluzione delle gradazioni medie durante le consegne per distretto (dati in Brix – uve Merlot)

Data consegne	Mendrisio	Lugano	Bellinzona	Locarno	Valle Maggia	Riviera	Blenio	Leventina	Ticino	Mesolcina	Generale TI + Me
30.08.2015	0.0	0.0	18.0	0.0	0.0	0.0	0.0	0.0	18.0	0.0	18.0
31.08.2015	0.0	0.0	0.0	0.0	0.0	0.0	18.6	0.0	18.6	0.0	18.6
01.09.2015	21.5	22.2	19.3	22.3	0.0	21.2	0.0	0.0	21.4	0.0	21.4
02.09.2015	21.3	0.0	0.0	0.0	0.0	0.0	0.0	0.0	21.3	0.0	21.3
03.09.2015	0.0	0.0	20.2	0.0	0.0	0.0	0.0	0.0	20.2	0.0	20.2
04.09.2015	20.8	0.0	19.9	19.4	0.0	0.0	0.0	0.0	20.6	0.0	20.6
05.09.2015	0.0	18.8	0.0	23.0	0.0	0.0	21.4	21.4	20.7	0.0	20.7
06.09.2015	22.3	20.2	21.2	0.0	0.0	0.0	0.0	0.0	21.5	0.0	21.5
07.09.2015	20.3	20.6	21.0	20.5	0.0	20.6	19.3	0.0	20.5	0.0	20.5
08.09.2015	21.4	21.0	21.0	21.1	0.0	21.2	20.2	0.0	21.1	0.0	21.1
09.09.2015	21.3	21.7	21.2	21.3	21.4	20.7	20.9	0.0	21.3	20.7	21.3
10.09.2015	21.5	22.0	21.3	21.3	0.0	20.7	20.2	20.6	21.4	21.6	21.4
11.09.2015	21.4	21.1	21.2	21.3	19.5	21.0	19.8	20.5	21.3	20.4	21.2
12.09.2015	21.3	21.7	21.2	21.5	20.6	20.7	19.3	20.4	21.3	20.9	21.3
13.09.2015	22.2	21.6	21.1	19.8	0.0	0.0	0.0	0.0	21.1	21.0	21.1
14.09.2015	21.4	22.4	21.1	21.1	20.6	20.1	0.0	0.0	21.4	20.3	21.3
15.09.2015	21.2	21.8	21.0	21.0	20.6	20.1	19.5	19.5	21.2	20.6	21.1
16.09.2015	21.2	21.4	20.7	21.9	0.0	20.9	19.4	0.0	21.1	20.5	21.1
17.09.2015	21.1	22.0	21.3	21.4	0.0	21.8	0.0	0.0	21.1	20.6	21.1
18.09.2015	21.3	21.3	20.8	20.9	0.0	20.6	20.0	19.6	21.1	20.4	21.1
19.09.2015	21.4	21.7	21.0	20.9	19.5	20.6	19.8	19.7	21.0	20.6	21.0
20.09.2015	21.7	22.1	21.2	21.6	0.0	20.6	19.9	19.6	21.0	21.0	21.0
21.09.2015	22.2	22.4	21.7	21.3	0.0	21.2	20.4	20.8	21.8	20.6	21.8
22.09.2015	22.4	22.2	21.8	21.6	20.2	21.2	19.5	17.6	22.1	21.4	22.1
23.09.2015	22.8	22.1	0.0	21.7	0.0	20.8	0.0	0.0	22.3	0.0	22.3
24.09.2015	22.2	21.5	21.9	22.0	0.0	21.9	19.0	20.4	22.0	22.3	22.0
25.09.2015	22.3	22.2	21.3	21.7	0.0	21.3	20.9	21.7	21.8	22.0	21.8
26.09.2015	22.5	22.1	22.4	22.4	0.0	21.9	21.4	0.0	22.3	21.4	22.3
27.09.2015	21.8	22.2	0.0	0.0	0.0	0.0	20.8	21.0	21.9	20.7	21.7
28.09.2015	21.4	21.7	22.2	21.7	20.2	20.4	0.0	0.0	21.3	21.3	21.3
29.09.2015	22.4	22.3	0.0	21.8	0.0	0.0	0.0	21.8	22.3	0.0	22.3
30.09.2015	23.2	22.0	0.0	21.5	19.3	0.0	0.0	20.7	21.5	0.0	21.5
01.10.2015	23.1	22.5	0.0	23.0	0.0	0.0	0.0	20.6	22.6	0.0	22.6
02.10.2015	22.3	22.2	22.1	22.2	0.0	0.0	21.3	21.8	22.1	0.0	22.1
03.10.2015	0.0	21.6	0.0	0.0	0.0	21.0	0.0	0.0	21.5	0.0	21.5
05.10.2015	23.0	22.9	22.2	22.4	0.0	0.0	0.0	20.6	22.0	0.0	22.0
06.10.2015	0.0	22.0	0.0	0.0	0.0	0.0	0.0	0.0	22.0	0.0	22.0
07.10.2015	23.2	0.0	0.0	0.0	0.0	0.0	0.0	0.0	23.2	0.0	23.2
08.10.2015	22.2	0.0	0.0	0.0	0.0	0.0	0.0	20.4	21.6	0.0	21.6
09.10.2015	0.0	0.0	23.0	0.0	0.0	0.0	20.4	0.0	21.1	0.0	21.1
10.10.2015	0.0	21.0	0.0	0.0	0.0	0.0	0.0	20.0	20.8	0.0	20.8
12.10.2015	0.0	20.6	22.0	21.6	0.0	0.0	20.2	20.0	20.9	0.0	20.9
13.10.2015	0.0	21.6	0.0	0.0	0.0	0.0	0.0	20.8	21.0	0.0	21.0
15.10.2015	0.0	19.4	0.0	0.0	0.0	0.0	0.0	0.0	19.4	0.0	19.4
16.10.2015	0.0	0.0	22.0	22.2	0.0	0.0	0.0	0.0	22.0	0.0	22.0
17.10.2015	0.0	22.2	0.0	0.0	0.0	0.0	0.0	0.0	22.2	0.0	22.2
18.10.2015	22.4	0.0	0.0	0.0	0.0	0.0	0.0	0.0	22.4	0.0	22.4
22.10.2015	0.0	0.0	0.0	0.0	0.0	0.0	0.0	20.4	20.4	0.0	20.4
29.10.2015	0.0	0.0	25.8	0.0	0.0	0.0	0.0	0.0	25.8	0.0	25.8

Tabella N. 5.1.1 Quantitativi controllati nel Cantone negli ultimi anni

	Solo TI Dati	Prima categoria (DOC)				Seconda categoria (IGT)			Terza categoria (VdT)				Uve declassate				Totale
		Merlot (+ Pinot N. fino al '92)	Merlot da litro	Altre Rosse	Altre Bianche	Merlot	*Rosse	Bianche	Merlot	Rosse	Bianche	*Ameri- cane	Merlot	Rosse	Bianche	*Ameri- cane	
2015	Quantità % Quantità kg Brix Prezzo Fr./q Valore in Fr. Gradaz. min	75.0 4'670'597 19.15 419.64 19'599'833 17.6		3.8 239'047 412.22 985'401 17.6/18.0	6.1 378'370 408.13 1'544'236 15.8/16.0	0.5 29'797 200.-- 59'594 15.2	2.0 126'544 200.-- 253'088 15.2	0.6 34'309 200.-- 68'618 14.4	0.0 0 50.-- 0 14.4	0.4 21'980 50.-- 10'990 14.4	0.1 3'316 50.-- 1'658 13.6	0.0 0 160.-- 0 13.6/14.4	0.0 0 50.-- 0 14.4	0.0 0 50.-- 0 14.4	0.0 0 160.-- 0 13.6/14.4		88 5'503'960 22'523'418
2014	Quantità % Quantità kg Brix Prezzo Fr./q Valore in Fr. Gradaz. min	84.2 5'242'646 19.15 384.18 20'141'142 17.6		3.9 245'947 390.99 961'636 17.6/18.0	7.4 462'245 380.31 1'757'968 15.8/16.0	1.4 85'286 200.-- 170'572 15.2	2.1 127'845 200.-- 255'690 15.2	0.6 39'697 200.-- 79'394 14.4	0.0 0 50.-- 0 14.4	0.4 21'843 50.-- 10'922 14.4	0.1 4'270 50.-- 2'135 13.6	0.0 0 160.-- 0 13.6/14.4	0.0 0 50.-- 0 14.4	0.0 0 160.-- 0 13.6/14.4	*	100 6'229'779 23'379'458	
2013	Quantità % Quantità kg Brix Prezzo Fr./q Valore in Fr. Gradaz. min	83.9 6'227'006 19.15 420.44 26'180'787 17.6		5.2 386'691 412.17 1'593'830 17.6/18.0	6.6 486'806 412.03 2'005'790 15.8/16.0	1.3 95'929 200.-- 191'858 15.2	1.9 144'159 200.-- 288'318 15.2	0.5 37'029 200.-- 74'058 14.4	0.0 0 50.-- 0 14.4	0.5 35'432 50.-- 17'716 14.4	0.1 6'898 50.-- 3'449 13.6	0.0 0 160.-- 0 13.6/14.4	0.0 0 50.-- 0 14.4	0.0 0 160.-- 0 13.6/14.4	*	100 7'419'950 30'355'806	
2012	Quantità % Quantità kg Brix Prezzo Fr./q Valore in Fr. Gradaz. min	86.1 5'944'103 21.26 420.17 24'975'551 17.6		4.6 320'760 417.47 1'339'077 17.6/18.0	5.8 399'517 418.63 1'672'483 15.8/16.0	1.1 78'526 200.-- 157'052 15.2	1.7 116'702 200.-- 233'404 15.2	0.3 22'217 200.-- 44'434 14.4	0.0 0 50.-- 0 14.4	0.2 15'890 50.-- 7'945 14.4	0.1 4'089 50.-- 2'045 13.6	0.0 0 160.-- 0 13.6/14.4	0.0 0 50.-- 0 14.4	0.0 0 160.-- 0 13.6/14.4	*	100 6'901'804 28'431'990	
2011	Quantità % Quantità kg Brix Prezzo Fr./q Valore in Fr. Gradaz. min	83.9 5'658'138 21.26 413.79 23'412'915 17.6		5.0 333'363 386.89 1'289'743 17.6/18.0	7.4 495'463 413.35 2'048'020 15.8/16.0	0.9 63'529 200.-- 127'058 15.2	2.0 133'078 170.-- 226'233 15.2	0.4 29'732 170.-- 50'544 14.4	0.0 0 50.-- 0 14.4	0.3 22'415 50.-- 11'208 14.4	0.1 5'583 50.-- 2'792 13.6	0.0 0 160.-- 0 13.6/14.4	0.0 0 50.-- 0 14.4	0.0 0 160.-- 0 13.6/14.4	*	100 27'168'512	
2010	Quantità % Quantità kg Brix Prezzo Fr./q Valore in Fr. Gradaz. min	83.8 5'584'756 21.25 408.72 22'825'921 17.6		5.7 379'148 420.53 1'594'439 17.6/18.0	6.6 440'249 385.81 1'698'509 15.8/16.0	0.7 46'940 200.-- 93'880 15.2	2.1 138'892 170.-- 236'116 15.2	0.4 26'967 170.-- 45'844 14.4	0.0 196 50.-- 98 14.4	0.6 38'610 50.-- 19'305 14.4	0.1 6'707 50.-- 3'354 13.6	0.0 0 160.-- 0 13.6/14.4	0.0 0 50.-- 0 14.4	0.0 0 160.-- 0 13.6/14.4	*	100 6'662'465 26'517'465	
2009	Quantità % Quantità kg Brix Prezzo Fr./q Valore in Fr. Gradaz. min	83.8 6'188'766 20.95 406.81 25'176'414 17.0		5.6 414'598 416.43 1'726'492 17.0/18.0	6.0 446'057 389.12 1'735'710 15.8/16.0	1.3 93'443 170.-- 158'853 15.2	2.0 146'660 170.-- 249'322 15.2	0.5 35'971 170.-- 61'151 14.4	0.0 250 50.-- 125 14.4	0.7 48'674 50.-- 24'337 14.4	0.1 7'223 50.-- 3'612 13.6	0.0 0 160.-- 0 13.6/14.4	0.0 0 50.-- 0 14.4	0.0 0 160.-- 0 13.6/14.4	*	100 7'381'642 29'136'015	

*Dal 2004, tutte le uve sono almeno di IIa (IGT), comprese le "americane" tassate; questi quantitativi sono quindi indicati con le uve bianche o rosse di IIa. Per le americane non tassate per la distillazione vedi "Uve declassate" non più rilevate dal 2008

Tabella N. 5.1.2 Quantitativi controllati nel Cantone negli ultimi anni

	Solo TI Dati	Prima categoria (DOC)				Seconda categoria (IGT)			Terza categoria (VdT)				Uve declassate				Totale
		Merlot (+ Pinot N. fino al '92)	Merlot da litro	Altre Rosse	Altre Bianche	Merlot	*Rosse	Bianche	Merlot	Rosse	Bianche	*Ameri- cane	Merlot	Rosse	Bianche	*Ameri- cane	
2008	Quantità % Quantità kg Brix Prezzo Fr./q Valore in Fr. Gradaz. min	84.7 4'493'768 20.24 401.86 18'058'643 17.0		5.2 275'600 408.54 1'125'940 17.0/18.0	7.0 370'719 397.67 1'474'246 14.8/16.0	0.8 43'472 170.-- 73'902 15.2	1.6 82'649 170.-- 140'503 15.2	0.3 17'669 170.-- 30'037 14.4	0.0 0 50.-- 0 14.4	0.2 11'999 50.-- 6'000 14.4	0.2 8'218 50.-- 4'109 13.6	0.0 0 160.-- 0 13.6/14.4	0.0 0 50.-- 0 14.4	0.0 0 50.-- 0 13.6	0.0 0 160.-- 0 13.6/14.4	*	100 5'304'094 20'913'380
2007	Quantità % Quantità kg Brix Prezzo Fr./q Valore in Fr. Gradaz. min	83.7 5'352'526 21.67 437.07 23'394'399 17.0		4.7 302'922 427.17 1'293'981 17.0/18.0	5.8 371'959 388.01 1'443'246 14.8/16.0	1.3 82'833 170.-- 140'816 15.2	2.8 179'942 170.-- 305'901 15.2	0.6 39'900 170.-- 67'830 14.4	0.0 0 50.-- 0 14.4	0.1 3'556 50.-- 1'778 14.4	0.0 1'250 50.-- 625 13.6	0.0 0 160.-- 0 13.6/14.4	0.0 0 50.-- 0 14.4	0.0 0 160.-- 0 13.6	1.0 63'174 160.-- 101'078 13.6/14.4		100 6'398'062 26'749'655
2006	Quantità % Quantità kg Brix Prezzo Fr./q Valore in Fr. Gradaz. min	82.9 6'078'447 21.45 340.77 20'713'814 17.0		4.5 327'968 417.22 1'368'337 17.0/18.0	5.5 405'621 383.65 1'556'154 14.8/16.0	2.1 155'268 21.0 100.-- 15.2	3.2 236'802 170.-- 402'563 15.2	0.6 42'521 170.-- 72'286 14.4	0.0 1'804 50.-- 902 14.4	0.1 4'106 50.-- 2'053 14.4	0.0 1'398 50.-- 699 13.6	0.0 0 160.-- 0 13.6/14.4	0.0 0 50.-- 0 14.4	0.0 0 160.-- 0 13.6	1.1 79'249 160.-- 126'798 13.6/14.4		100 7'333'184 24'398'875
2005	Quantità % Quantità kg Brix Prezzo Fr./q Valore in Fr. Gradaz. min	84.0 5'727'967 21.04 386.95 22'164'165 17.0		4.3 292'544 413.01 1'208'234 17.0/18.0	5.9 399'935 392.45 1'569'547 14.8/16.0	0.8 55'940 21.0 100.-- 15.2	3.4 229'484 170.-- 390'123 15.2	0.6 39'735 170.-- 67'550 14.4	0.0 1'633 50.-- 817 14.4	0.1 10'156 50.-- 5'078 14.4	0.0 1'939 50.-- 970 13.6	0.0 0 160.-- 0 13.6/14.4	0.0 0 50.-- 0 14.4	0.0 0 160.-- 0 13.6	0.8 57'287 160.-- 91'659 13.6/14.4		100 6'816'620 25'554'081
2004	Quantità % Quantità kg Brix Prezzo Fr./q Valore in Fr. Gradaz. min	81.5 6'313'596 20.71 411.40 25'973'982 17.0		4.4 337'518 411.27 1'388'102 17.0/18.0	6.3 489'278 383.14 1'874'636 14.8/16.0	2.8 215'130 20.3 170.-- 15.2	3.6 277'366 170.-- 471'522 15.2	0.5 41'219 170.-- 70'072 14.4	0.0 0 50.-- 0 14.4	0.0 0 50.-- 0 14.4	0.0 0 50.-- 0 13.6	0.0 0 160.-- 0 13.6/14.4	0.0 79 50.-- 40	0.0 211 50.-- 106	0.0 0 160.-- 0 122'130		100 7'750'728 30'266'310
2003	Quantità % Quantità kg Brix Prezzo Fr./q Valore in Fr. Gradaz. min	87.2 5'366'912 22.31 440.89 23'662'307 17.0		3.8 233'003 422.65 984'788 17.0/18.0	5.4 329'737 377.47 1'244'656 14.8/16.0	0.4 24'725 22.5 170.-- 15.2	0.5 28'171 170.-- 47'891 15.2	0.2 12'924 170.-- 21'971 14.4	0.0 0 50.-- 0 14.4	0.2 10'380 50.-- 5'190 14.4	0.0 1'655 50.-- 828 13.6	2.4 150'017 160.-- 240'027 13.6/14.4	0.0 0 50.-- 0 14.4	0.0 0 160.-- 0 13.6	0.0 0 160.-- 0 13.6/14.4		100 6'157'524 26'249'689
2002	Quantità % Quantità kg Brix Prezzo Fr./q Valore in Fr. Gradaz. min	87.8 4'996'418 19.74 410.54 20'512'543 17.0		3.3 186'237 406.10 756'315 17.0/18.0	5.8 328'899 389.10 1'279'752 14.8/16.0	0.4 23'539 19.3 170.-- 15.2	0.4 25'036 170.-- 42'561 15.2	0.1 7'634 170.-- 12'978 14.4	0.0 0 50.-- 0 14.4	0.0 2'371 50.-- 1'186 14.4	0.0 0 50.-- 0 13.6	2.1 117'987 160.-- 188'779 13.6/14.4	0.0 0 50.-- 0 14.4	0.0 0 160.-- 0 13.6	0.0 0 160.-- 0 13.6/14.4		100 5'688'121 22'834'130

*Dal 2004, tutte le uve sono almeno di IIa (IGT), comprese le "americane" tassate; questi quantitativi sono quindi indicati con le uve bianche o rosse di IIa. Per le americane non tassate per la distillazione vedi "Uve declassate" non più rilevate dal 2008

Tabella N. 5.2.1 Gradazioni medie per distretto dal 1944

Gradazioni medie per distretto dal 1944 - uve Merlot (+ Pinot Nero solo fino al 1992)									
gradi Oechsle fino al 1985, Brix dal 1986 - dal 1993 unicamente media delle uve Merlot di Ia categoria (litro compreso)									
Anno	Mendrisio	Lugano	Locarno	Bellinzona	Riviera	Blenio	Leventina	V. Maggia	Cantone
1944	75.4	77.7	77.2	77.0	79.0	71.3	81.9		76.2
1945	83.7	86.6	87.7	91.6	85.0	90.2	88.8		84.5
1946	81.5	85.7	83.5	86.0			87.5		81.9
1947	93.2	91.2	91.6	91.9	96.7	93.3	99.0		92.9
1948	80.6	82.5	85.2	86.0	80.5	82.4	81.7		81.5
1949	85.4	88.4	90.6	92.2	87.4	89.3	86.3	90.0	87.4
1950	86.5	87.5	90.5	91.9	84.8	86.6	83.5		87.5
1951	77.0	79.3	84.6	84.6	80.0	78.7	79.6		79.3
1952	87.2	90.3	89.6	90.2	88.0	79.7	86.7		88.0
1953	75.5	79.3	83.6	81.8	77.7	74.9	73.4		78.5
1954	83.8	86.4	87.8	88.7	85.0	84.5	86.4		84.9
1955	83.6	85.8	88.3	89.0	87.2	87.6	84.3	89.0	86.0
1956	80.7	80.9	79.4	79.6	76.4	75.0	81.0	73.6	80.2
1957	84.3	84.3	90.5	90.5	84.2	87.0	87.0		85.8
1958	84.2	84.6	83.5	83.0	77.9	76.0	81.4		84.0
1959	85.3	86.7	89.7	90.7	92.4	87.9	87.9	84.1	87.0
1960	73.3	76.4	75.8	75.5	70.7	68.3	69.6	66.2	74.9
1961	88.8	87.4	88.1	88.8	86.8	85.6	85.6	79.8	88.3
1962	85.4	89.3	88.0	88.7	91.6	87.9	91.7	86.6	87.0
1963	76.0	78.0	80.2	80.7	77.3	78.2	79.4		77.7
1964	88.4	89.6	91.2	90.9	91.1	90.9	92.0		89.7
1965	69.3	72.9	75.7	77.3	73.9	70.5	72.8		71.9
1966	75.8	74.3	81.4	80.6	81.1	79.0	79.6		78.0
1967	80.0	79.8	81.6	82.4	80.0	77.1	77.2		80.6
1968	75.6	75.8	77.2	78.0	76.0	75.3	75.3		77.2
1969	79.1	80.2	85.4	84.9	82.4	80.0	82.1		81.0
1970	75.9	74.7	80.4	81.9	79.8	77.1	80.0		77.8
1971	86.7	84.7	87.7	88.8	88.6	88.8	88.9		87.4
1972	70.3	73.3	79.3	79.2	80.0	79.4	79.7		74.7
1973	71.5	72.7	79.2	80.4	76.4	76.5	77.1		75.7
1974	79.4	79.5	82.8	82.8	81.1	79.3	79.7		80.9
1975	76.4	79.9	78.5	79.9	73.2	70.8	71.1		77.2
1976	76.8	78.3	82.7	82.8	85.0	82.0	85.7	79.9	80.7
1977	67.3	69.0	72.6	71.8	70.8	70.3	70.6	71.8	70.3
1978	79.4	81.3	84.7	84.8	83.0	80.5	83.3	82.5	82.3
1979	75.1	73.7	79.8	81.2	80.4	78.8	81.1	76.2	78.3
1980	76.9	76.2	83.3	83.3	82.1	78.6	82.9	80.3	80.2
1981	71.4	71.0	74.3	75.5	75.9	73.4	75.4	72.0	73.6
1982	75.5	73.6	78.0	77.0	76.4	73.5	77.1	69.8	76.2
1983	82.1	83.1	84.4	85.9	85.0	87.6	86.0	83.8	84.0
1984	76.0	75.1	77.2	78.4	78.6	75.5	78.1	76.7	76.9
1985	81.3	79.6	77.8	77.9	76.9	82.5	78.4	76.8	79.5
1986	19.0	18.6	18.8	18.8	19.0	19.4	18.4	18.0	18.9
1987	17.8	17.8	18.8	19.0	18.6	17.8	18.4	17.8	18.2
1988	20.6	20.4	20.2	20.4	20.0	19.2	19.6	19.8	20.4
1989	19.0	19.6	20.2	20.6	21.0	20.8	20.2	21.0	19.8
1990	20.6	21.0	21.2	21.4	21.4	21.4	21.2	20.8	21.0
1991	20.0	20.0	20.9	20.7	20.9	20.0	20.0	19.8	20.4
1992	17.9	18.0	18.2	18.3	18.2	18.0	18.0	17.3	18.1
1993	18.7	18.6	18.8	19.0	18.0	17.5	17.4	17.3	18.7
1994	19.2	19.3	18.9	19.0	19.0	18.2	18.9	17.8	19.0
1995	19.9	19.9	19.6	20.0	20.3	19.6	20.0	18.4	19.8
1996	19.6	19.7	19.9	20.0	20.8	21.1	20.6	19.8	19.9
1997	20.3	20.5	20.0	20.0	20.4	21.1	20.4	19.7	20.2
1998	19.4	19.4	20.0	20.0	19.8	19.3	19.6	19.2	19.6
1999	19.3	19.0	18.8	18.6	18.2	18.1	18.0	18.4	18.9
2000	20.4	20.1	20.3	20.4	20.5	19.7	19.5	19.1	20.3
2001	20.2	19.5	20.1	20.0	20.3	19.4	19.5	19.4	20.0
2002	19.6	19.6	19.9	20.0	19.7	19.8	19.8	19.1	19.7
2003	22.4	22.3	22.0	22.3	22.6	22.6	22.3	21.4	22.3
2004	20.9	20.6	20.5	20.7	20.8	20.4	20.4	19.2	20.7
2005	20.9	20.9	21.1	21.1	21.7	21.4	21.2	20.0	21.0
2006	21.5	21.3	21.5	21.4	21.8	21.1	21.6	20.7	21.4
2007	21.7	21.7	21.7	21.8	21.5	21.4	20.9	21.1	21.7
2008	20.3	20.3	20.4	20.5	19.6	19.2	19.1	18.5	20.2
2009	21.2	21.0	20.9	20.7	20.8	20.2	20.2	19.8	20.9
2010	20.7	21.2	21.8	21.9	22.3	21.3	21.7	21.5	21.3
2011	21.6	21.5	21.1	20.9	21.0	20.6	20.6	20.7	21.3
2012	21.8	21.8	21.5	21.4	20.4	19.3	19.5	19.6	21.4
2013	21.6	21.4	21.6	21.5	21.9	21.1	21.7	20.0	21.6
2014	18.7	19.7	19.5	19.3	19.6	19.7	19.4	19.2	19.2
2015	21.5	21.7	21.3	21.2	20.8	20.0	20.1	20.0	21.3