

Cesiro Guidotti  
Barbara Rigoni

---

# Censimento degli allievi 2008/2009

---

Documenti  
di statistica

---

Servizio di ricerca

Ufficio  
studi e ricerche

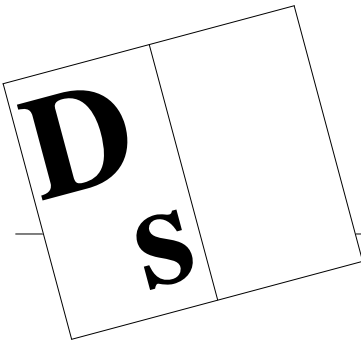

Documenti  
di statistica

Repubblica e Cantone  
del Ticino  
Dipartimento dell'educazione,  
della cultura e dello sport

© 2009  
Divisione della scuola  
Servizio di ricerca  
Ufficio studi e ricerche

Cesiro Guidotti  
Barbara Rigoni

# **Censimento degli allievi 2008/2009**

Documenti  
di statistica

Servizio di ricerca

Ufficio  
studi e ricerche

Hanno collaborato:

- per la raccolta delle informazioni  
le direzioni degli istituti scolastici pubblici e privati del Cantone Ticino nonché il Servizio  
informatica dell'Ufficio scuole comunali.

- per l'elaborazione dei dati  
l'Area di sviluppo e integrazione applicativa del CSI.

Il documento è disponibile su internet all'URL  
<http://www.ti.ch/usr>

La riproduzione è autorizzata soltanto con la citazione della fonte.

## Indice

1.	Introduzione	7
1.1	Questionario degli allievi	11
1.2	Ordinamento del sistema scolastico del Cantone Ticino	12
1.3	Elenco delle scuole pubbliche	13
1.4	Elenco delle scuole private	14
2.	Situazione attuale	17
2.1	Scuole pubbliche e private nel 2008/09	19
2.2	Scuole pubbliche e scuole private. Variazione rispetto al 2007/08	20
2.3	Scuole pubbliche e scuole private. Evoluzione dal 1971/72	21
2.4	Piramide della popolazione scolastica secondo il sesso	22
3.	Evoluzione del numero degli iscritti	23
3.1	Evoluzione rispetto al 2007/08	25
3.2	Evoluzione dal 1986/87	26
3.3	Confronto con la popolazione del Cantone	27
3.4	Evoluzione della popolazione scolastica negli ultimi anni	28
3.5	Evoluzione degli allievi rispetto alla popolazione (%)	29
3.6	Allievi delle diverse scuole dal 1971/72	30
3.7	Percentuale di allievi delle diverse scuole dal 1971/72	31
4.	Evoluzione nei diversi generi di scuola	33
4.1	Allievi delle scuole dell'infanzia	35
4.2	Allievi iscritti nelle scuole dell'infanzia secondo l'età e confronto con i nati negli anni corrispondenti	36
4.3	Allievi delle scuole elementari	37
4.4	Allievi iscritti delle scuole medie	38
4.5	Allievi delle scuole medie superiori	40
4.6	Allievi delle scuole professionali secondarie	42
4.7	Allievi iscritti alle scuole professionali superiori	44
5.	Alcune caratteristiche della popolazione scolastica	47
5.1	Allievi secondo il genere della scuola e il sesso	48
5.2	Allievi secondo il genere della scuola e la nazionalità	50
5.3	Allievi stranieri secondo il genere della scuola e lo statuto giuridico	52
5.4	Allievi secondo il genere della scuola e la lingua materna	55
5.5	Allievi secondo il genere della scuola e la zona di residenza	58
5.6	Allievi secondo il genere della scuola e il luogo di nascita	60
5.7	Allievi secondo il genere della scuola e la provenienza	62
5.8	Allievi secondo il genere della scuola e il numero di classi ripetute	64
5.9	Allievi secondo il genere della scuola, il gruppo di età e l'età media	67
5.10	Apprendisti secondo il settore professionale e il sesso	68
5.11	Apprendisti secondo il settore professionale e la nazionalità	69
5.12	Apprendisti secondo il settore professionale e la zona di residenza	70
5.13	Apprendisti secondo il settore professionale e il numero di classi ripetute	71

---

6.	Alcuni dati concernenti gli allievi della scuola media	73
6.1	Allievi della scuola media secondo il sesso	74
6.2	Allievi della scuola media secondo la nazionalità	75
6.3	Allievi della scuola media secondo la lingua materna	76
6.4	Allievi della scuola media secondo il numero delle classi ripetute	78
6.5	Tassi di transizione dopo la 2.a media secondo il sesso	79
6.6	Tassi di transizione dopo la 2.a media secondo la nazionalità	80
6.7	Tassi di transizione dopo la 2.a media secondo la zona di residenza	81
6.8	Tassi di transizione dopo la 2.a media secondo il numero delle classi ripetute	82
6.9	Tassi di transizione dopo la 4.a media secondo il sesso	83
6.10	Tassi di transizione dopo la 4.a media secondo la nazionalità	84
6.11	Tassi di transizione dopo la 4.a media secondo la zona di residenza	85
6.12	Tassi di transizione dopo la 4.a media secondo il numero delle classi ripetute	86
6.13	Tassi di transizione dopo la 4.a media secondo la struttura della scuola	87
6.14	Scelte professionali dopo la 4.a media secondo il sesso	88
6.15	Scelte professionali dopo la 4.a media secondo la nazionalità	89
6.16	Scelte professionali dopo la 4.a media secondo la zona di residenza	90
6.17	Scelte professionali dopo la 4.a media secondo il numero delle classi ripetute	91
6.18	Scelte professionali dopo la 4.a media secondo la struttura della scuola	92

# 1. Introduzione

Il censimento della popolazione scolastica ha permesso quest'anno di raccogliere le informazioni riguardanti 53'832 allievi e studenti degli istituti scolastici pubblici e privati del Cantone Ticino (dal settore prescolastico a quello terziario non universitario) che teniamo a ringraziare unitamente ai direttori, agli ispettori e agli insegnanti per l'impegno profuso nella compilazione dei questionari, nel loro controllo e nella successiva trasmissione dei dati al nostro ufficio. Esprimiamo inoltre la nostra riconoscenza al Centro Sistemi Informativi che ci sostiene attivamente sia nella raccolta dei dati, sia nell'elaborazione degli stessi, come pure nella preparazione delle informazioni che sono annualmente trasmesse all'Ufficio Federale di Statistica per la realizzazione della statistica scolastica svizzera.

Come accennato sopra, nel corso dell'anno scolastico 2008/09 (stato il mese di gennaio 2009) sono stati censiti 53'832 allievi e studenti (50'225 nelle scuole pubbliche pari al 93,3% e 3'607 in quelle private), con un incremento dello 0,6% (+ 319 unità) rispetto al 2007/08; la popolazione scolastica rappresenta ora il 16,2% del totale della popolazione residente in Ticino.

Gli effettivi delle scuole a programma estero aumentano del 7,6% (+ 35 unità), quelli dell'alta scuola pedagogica del 6,6% (+ 20 unità), quelli delle scuole professionali secondarie a tempo pieno del 3,2% (+ 97 unità), quelli delle scuole speciali del 2,9% (+ 20 unità), quelli delle scuole medie superiori dell'1,5% (+ 82 unità), quelli delle medie dello 0,9% (+ 122 unità), quelli delle scuole dell'infanzia dello 0,8% (+ 62 unità) e infine quelli delle scuole professionali secondarie a tempo parziale dello 0,1% (+ 7 unità). Il numero di allievi e studenti registra per contro un calo del 23% (- 41 unità) nel pre-tirocinio, dell'1,3% (- 11 unità) nelle scuole professionali superiori e dello 0,5% (- 74 unità) nelle scuole elementari.

Complessivamente nel settore post-obbligatorio vi è stata una crescita dell'1% (+ 154 unità) dovuta in particolare all'aumento registrato nelle scuole professionali secondarie a tempo pieno e nelle scuole medie superiori, mentre nel periodo obbligatorio assistiamo ad un leggero incremento degli effettivi dello 0,2% (+ 68 unità) da ascrivere quasi totalmente all'aumento delle scuole medie.

La popolazione scolastica complessiva nel 2008/09 era composta da 27'787 ragazzi (il 51,6%) e da 26'046 ragazze (il 48,4%). La presenza di allievi di sesso femminile era particolarmente importante nell'alta scuola pedagogica (73,5%), nelle scuole professionali secondarie a tempo pieno (57,6%), nelle scuole professionali superiori (56,1%), e nelle scuole medie superiori (53,5%), mentre i ragazzi erano maggiormente presenti nelle scuole professionali secondarie a tempo parziale (64,4%), in particolare nel tirocinio di tipo artigianale e industriale (84,7%) e in alcune scuole professionali secondarie a tempo pieno a carattere quasi esclusivamente maschile come la scuola d'arti e mestieri dell'elettronica e della meccanica (96,5%) o le scuole di maturità professionale tecnica (83,9%).

Gli allievi di nazionalità svizzera erano 40'197 (74,7%) e quelli stranieri 13'635 (25,3%) di cui 6'081 (44,6%) di nazionalità italiana e 7'554 (55,4%) di altra nazionalità (soprattutto giovani provenienti dalle nazioni della ex-Jugoslavia, come pure spagnoli, portoghesi e turchi). Se si esclude il caso particolare delle scuole a programma estero, la proporzione di allievi stranieri era particolarmente elevata nel pre-tirocinio (59,9%) e nelle scuole speciali (37,8%), mentre si situava attorno al 26% nelle scuole obbligatorie. Questo rapporto calava nettamente nelle scuole medie superiori (13 %) per poi di nuovo aumentare nelle scuole professionali secondarie a tempo pieno (21,5%), nelle scuole professionali superiori (25,7%) e raggiungere il 31,5% nelle scuole professionali secondarie a tempo parziale.



Gli allievi di lingua madre italiana rappresentavano l'81% (43'609 casi) e quelli di lingua tedesca il 3,4% (1'849 casi), mentre un altro gruppo consistente era costituito dai giovani di idioma della penisola iberica con il 4,5% (2'439 casi) e di idioma slavo con il 3,8% (2'055 casi). Rispetto all'inizio degli anni '90 si constata un notevole ridimensionamento della componente italoфона (- 7 punti percentuali) a vantaggio soprattutto delle lingue slave, del portoghese e dello spagnolo.

L'età media della popolazione scolastica raggiungeva nel 2008/09 gli 11,7 anni e andava da un minimo di 4,1 anni nelle scuole dell'infanzia a un massimo di 25,6 anni nell'alta scuola pedagogica, passando dai 16,8 anni delle scuole medie superiori e dai 19,3 anni delle scuole professionali secondarie a tempo parziale o dai 24,6 anni delle scuole professionali superiori.

Come di consueto abbiamo inserito nel rapporto un paragrafo dedicato ad alcune caratteristiche degli allievi del settore medio. In particolare le scelte scolastiche e professionali al termine del periodo obbligatorio assumono un'importanza fondamentale per la carriera individuale degli allievi, ma rivestono pure un sicuro interesse in relazione con la previsione degli effettivi nei diversi curricula del settore post-obbligatorio e in definitiva con la pianificazione del sistema scolastico, anche se recenti studi dimostrano come il termine dell'obbligo scolastico coincida sempre meno - per una parte consistente di giovani (attorno al 15%) - con una scelta definitiva.

Al termine della quarta classe della scuola media il sesso, la nazionalità e il numero di classi ripetute incidono ancora in misura marcata sulle scelte future, con una forte propensione delle ragazze, degli svizzeri e di coloro che non hanno mai ripetuto la classe verso le scuole medie superiori; al contrario i ragazzi, gli stranieri e coloro che hanno accumulato un ritardo scolastico si indirizzano maggiormente verso la formazione professionale, con particolare riferimento all'apprendistato in azienda, come dimostra lo schema seguente, che illustra i tassi di transizione riferiti all'anno scolastico 2008/09.

	Sesso		Nazionalità		Classi ripetute	
	Maschi	Femmine	Svizzeri	Stranieri	Nessuna	Una o +
Scuole medie superiori	33.3%	43.2%	42.1%	24.2%	44.3%	6.7%
- di cui licei	28.3%	34.7%	35.2%	18.1%	36.5%	5.4%
Formazione professionale	54.5%	45.6%	46.9%	61.8%	49.1%	55.0%
- di cui apprendistato in azienda	34.0%	15.0%	23.5%	28.5%	23.8%	28.8%

L'evoluzione nell'ultimo decennio delle scelte dopo la scuola media è descritta invece dalla tabella seguente.

	1998/99	2003/04	2008/09
Scuole medie superiori	35.6%	39.6%	38.2%
- di cui licei	30.0%	32.7%	31.4%
Formazione professionale	53.8%	50.6%	50.1%
- di cui apprendistato in azienda	32.3%	26.4%	24.6%

---

Confrontato con una decina di anni fa il tasso di transizione dalla scuola media verso le scuole medie superiori si è assestato attorno al 38% (il 31% al liceo) con un incremento di quasi 3 punti percentuali, mentre per la formazione professionale secondaria nel suo complesso si è assistito ad un calo percentuale del tasso di passaggio di quasi 4 punti. All'interno di questo settore si è però verificata un'evoluzione differenziata: difatti il tasso di transizione verso l'apprendistato in azienda ha subito una diminuzione che si avvicina all'8%, mentre quello riguardante le scuole professionali secondarie a tempo pieno ha registrato un incremento di circa il 4% nello stesso periodo.

Prima di terminare vogliamo rammentare ai lettori e agli utilizzatori di questo rapporto che esiste la possibilità - su richiesta esplicita presso il nostro ufficio, anche consultando il sito internet <http://www.ti.ch/usr> - di ottenere statistiche più dettagliate e disaggregate riguardanti una qualsiasi combinazione delle informazioni raccolte (vedi questionario degli allievi a pagina ?) per ogni anno scolastico a partire dal 1971/72. Per gli utenti più esperti è inoltre possibile collegarsi direttamente alla banca dati 'on-line' del censimento allievi per mezzo del prodotto SuperWeb che consente di estrarre informazioni statistiche e realizzare tabelle e grafici personalizzati che in seguito possono poi essere trasferiti sul proprio computer.

Cesiro Guidotti



## 1.1 Questionario degli allievi

DIPARTIMENTO DELL'EDUCAZIONE, DELLA CULTURA E DELLO SPORT - Ufficio studi e ricerche  
**CENSIMENTO DEGLI ALLIEVI DELLE SCUOLE DEL CANTONE TICINO 2008/09**  
 QUESTIONARIO DESTINATO AGLI ALLIEVI

		<i>campo</i>
1. Numero dell'allievo/a:	<input type="text"/>	<i>1</i>
2. Anno di nascita:	<input type="text"/>	<i>2</i>
3. Sesso:	maschile <input type="checkbox"/> 1      femminile <input type="checkbox"/> 2	<i>3</i>
4. Nazionalità:	svizzera <input type="checkbox"/> 0    italiana <input type="checkbox"/> 1    tedesca <input type="checkbox"/> 2    francese <input type="checkbox"/> 3    spagnola <input type="checkbox"/> 4    nazioni della ex-jugoslavia <input type="checkbox"/> 5    inglese <input type="checkbox"/> 6    turca <input type="checkbox"/> 7    portoghese <input type="checkbox"/> 8    altra <input type="checkbox"/> 9	<i>4</i>
5. Se stranieri:	domiciliati <input type="checkbox"/> 1    dimoranti <input type="checkbox"/> 2    stagionali <input type="checkbox"/> 3    confinanti <input type="checkbox"/> 4	<i>5</i>
6. Luogo di nascita:	Ticino <input type="checkbox"/> 1    altri cantoni <input type="checkbox"/> 2    Italia <input type="checkbox"/> 3    altre nazioni <input type="checkbox"/> 4	<i>6</i>
7. Domicilio dell'allievo/a .....	<input type="text"/>	<i>7</i>
8. Lingua materna:	italiano <input type="checkbox"/> 0    tedesco <input type="checkbox"/> 1    francese <input type="checkbox"/> 2    romancio <input type="checkbox"/> 3    spagnolo <input type="checkbox"/> 4    slavo meridionale <input type="checkbox"/> 5    inglese <input type="checkbox"/> 6    turco <input type="checkbox"/> 7    portoghese <input type="checkbox"/> 8    altre lingue <input type="checkbox"/> 9	<i>8</i>
9. Sede della scuola frequentata attualmente: .....	<input type="text"/>	<i>9</i>
10. Carattere della scuola:	pubblica <input type="checkbox"/> 1    privata <input type="checkbox"/> 2	<i>10</i>
11. Genere della scuola: .....	<input type="text"/>	<i>11</i>
12. Professione (solo per apprendisti o allievi delle sc. professionali): .....	<input type="text"/>	<i>12</i>
13. Classe:	I <input type="checkbox"/> 1    II <input type="checkbox"/> 2    III <input type="checkbox"/> 3    IV <input type="checkbox"/> 4    V <input type="checkbox"/> 5    SP <input type="checkbox"/> 6	<i>13</i>
14. Numero classi ripetute:	nessuna <input type="checkbox"/> 1    una classe <input type="checkbox"/> 2    due classi <input type="checkbox"/> 3    tre o + classi <input type="checkbox"/> 4	<i>14</i>
Domande concernenti la situazione alla fine dell'anno scolastico 2007/08 TUTTI GLI ALLIEVI DEVONO RISPONDERE A QUESTE DOMANDE		
15. Per chi non si trovava nel Ticino indicare se si trovava in:	altri cantoni <input type="checkbox"/> 1    altre nazioni <input type="checkbox"/> 2	<i>15</i>
16. Per chi si trovava nel Ticino indicare Sede della scuola frequentata nel 2007/08: .....	<input type="text"/>	<i>16</i>
17. Carattere della scuola:	pubblica <input type="checkbox"/> 1    privata <input type="checkbox"/> 2	<i>17</i>
18. Genere della scuola: .....	<input type="text"/>	<i>18</i>
19. Professione (solo per apprendisti o allievi delle sc. professionali): .....	<input type="text"/>	<i>19</i>
20. Classe:	I <input type="checkbox"/> 1    II <input type="checkbox"/> 2    III <input type="checkbox"/> 3    IV <input type="checkbox"/> 4    V <input type="checkbox"/> 5    SP <input type="checkbox"/> 6	<i>20</i>
A QUESTA DOMANDA RISPONDONO SOLO GLI APPRENDISTI:		
21. Luogo dell'apprendistato nel 2008/09: .....	<input type="text"/>	<i>21</i>



---

**1.3 Elenco delle scuole pubbliche****Genere della scuola**

---

Scuole dell'infanzia

---

Scuole elementari

---

Scuole speciali

---

Scuole medie

---

Licei

---

Scuola cantonale di commercio

---

Corso passerella 'maturità professionale - scuole universitarie'

---

Corso pre-tirocinio

---

Scuola d'arti e mestieri dell'elettronica, del disegno tecnico e dell'informatica

---

Scuola d'arti e mestieri dell'elettrotecnica e della meccanica

---

Scuola d'arti e mestieri della sartoria

---

Centro scolastico per le industrie artistiche

---

Scuole medie di commercio

---

Scuola professionale per sportivi di élite

---

Scuola specializzata per le professioni sanitarie e sociali

---

Scuola di maturità professionale commerciale post-tirocinio o post-diploma

---

Scuola di maturità professionale tecnica post-tirocinio o post-diploma

---

Scuola di maturità professionale artistica post-tirocinio o post-diploma

---

Scuola di maturità professionale sociosanitaria post-tirocinio o post-diploma

---

Scuola agraria cantonale

---

Scuole professionali artigianali e industriali (SPAI)

---

Scuole professionali commerciali (SPC)

---

Formazione empirica

---

Tirocinio pratico

---

Scuola cantonale degli operatori sociali

---

Scuola medico-tecnica

---

Scuola specializzata superiore di tecnica dell'edilizia e dell'impiantistica

---

Scuola specializzata superiore di tecnica della meccanica, dell'elettrotecnica e dei processi aziendali

---

Scuola specializzata superiore di tecnica dell'abbigliamento e della moda

---

Scuola superiore in informatica di gestione

---

Scuola specializzata superiore di ristorazione alberghiera e del turismo

---

Scuola superiore medico-tecnica

---

Scuola superiore in cure infermieristiche

---

Alta scuola pedagogica

## 1.4 Elenco delle scuole private

<b>Genere della scuola</b>	<b>Località</b>	<b>Istituto scolastico</b>
<b>Scuola dell'infanzia parificata</b>	Locarno	Istituto Sant'Eugenio
	Lugano	Culla Arnaboldi
<b>Scuole dell'infanzia non parificate</b>	Collina d'Oro	TASIS
	Locarno	Scuola Rudolf Steiner
	Origlio	Scuola Rudolf Steiner
<b>Scuole speciali</b>	Balerna	Provvida Madre
	Castel San Pietro	Istituto Sant'Angelo
	Giubiasco	ATGABBES
	Locarno	Istituto Sant'Eugenio
	Lugano	ATGABBES
	Riva San Vitale	San Pietro Canisio
	Sorengo	OTAF
	Torricella-Taverne	La Stella
<b>Scuole elementari parificate</b>	Bellinzona	Istituto Von Mentlen La Caravella
	Locarno	Istituto Sant'Eugenio
	Lugano	Istituto Elvetico Istituto Sant'Anna Istituto Vanoni
	Porza	Piccolo Principe
<b>Scuole elementari non parificate</b>	Collina d'Oro	Tasis
	Locarno	Scuola Rudolf Steiner
	Origlio	Scuola Rudolf Steiner
	Lugano	Istituto Leonardo Da Vinci
<b>Scuole medie parificate</b>	Ascona	Collegio Papio
	Bellinzona	La Traccia
	Locarno	Istituto Santa Caterina
	Lugano	Istituto Elvetico Istituto Sant'Anna
	Sorengo	Parsifal
<b>Scuole medie non parificate</b>	Locarno	Scuola Rudolf Steiner
	Origlio	Scuola Rudolf Steiner

---

<b>Genere della scuola</b>	<b>Località</b>	<b>Istituto scolastico</b>
<b>Liceo</b>	Ascona	Collegio Papio
	Breganzona	Liceo Diocesano
	Locarno	Istituto Santa Caterina
	Lugano	Istituto Sant'Anna
		Istituto Elvetico
	Origlio Paradiso	Scuola Rudolf Steiner Galileo Galilei
<hr/>		
<b>Scuole di lingue e commercio</b>	Bellinzona	La Commerciale
	Locarno	La Commerciale Villa Erica
	Lugano	La Commerciale Istituto Elvetico
	Origlio	Euroscuola
<hr/>		
<b>Scuole a programma estero</b>	Collina d'Oro	Scuola americana in Svizzera
	Lugano	Istituto Leonardo Da Vinci (scuola media e liceo di tipo italiano)

---





---

## **2. Situazione attuale**



**2.1 Scuole pubbliche e private nel 2008/09**

Genere della scuola	Allievi	%
<b>Scuole dell'infanzia</b>	<b>8'210</b>	<b>15.25</b>
<b>Scuole elementari</b>	<b>15'792</b>	<b>29.34</b>
<b>Scuole speciali</b>	<b>699</b>	<b>1.30</b>
<b>Scuole medie</b>	<b>13'030</b>	<b>24.20</b>
<b>Scuole medie superiori</b>	<b>5'395</b>	<b>10.02</b>
Liceo	4'280	7.95
Scuola cantonale di commercio	1'086	2.02
Corso pass. Mat. prof. - Sc. uni.	29	0.05
<b>Pre-tirocinio</b>	<b>137</b>	<b>0.25</b>
<b>Sc. prof. secondarie a tempo pieno</b>	<b>3'121</b>	<b>5.80</b>
Sc. arti mest. elettron., dis. tecn. e inf.	203	0.38
Sc. arti mest. elettrotec. e meccanica	173	0.32
Scuola d'arti e mestieri della sartoria	213	0.40
Centro scolastico per le industrie artistiche	362	0.67
Scuole medie di commercio	942	1.75
Scuola professionale per sportivi di élite	106	0.20
Sc. spec. prof. sanitarie e sociali	702	1.30
Sc. mat. prof. comm. p.-tiroc. o p.-dipl.	92	0.17
Sc. mat. prof. tecn. p.-tiroc. o p.-dipl.	56	0.10
Sc. mat. prof. artist. p.-tiroc. o p.-dipl.	22	0.04
Sc. mat. prof. sociosan. p.-tiroc. o p.-dipl.	19	0.04
Sc. priv. lingue, comm. e segr. d'albergo	231	0.43
<b>Sc. prof. second. a tempo parziale</b>	<b>5'790</b>	<b>10.76</b>
Scuola agraria cantonale	43	0.08
Sc. prof. artigianali e industriali (SPAI)	3'521	6.54
Scuole professionali commerciali (SPC)	1'408	2.62
Formazione empirica e tirocinio pratico	125	0.23
Scuola cantonale degli operatori sociali	298	0.55
Scuola medico-tecnica	395	0.73
<b>Scuole professionali superiori</b>	<b>839</b>	<b>1.56</b>
Sc. spec. sup. tec. edil. e impiantistica	63	0.12
Sc. sp. sup. tecn. mecc., elettrot. e proc. az.	62	0.12
Sc. spec. sup. tecnica abbigl. e moda	48	0.09
Scuola superiore in informatica di gestione	82	0.15
Sc. spec. sup. ristoraz. alberg. e turismo	166	0.31
Scuola superiore medico-tecnica	123	0.23
Scuola superiore in cure infermieristiche	295	0.55
<b>Alta scuola pedagogica</b>	<b>324</b>	<b>0.60</b>
<b>Scuole a programma estero</b>	<b>495</b>	<b>0.92</b>
Scuola americana in Svizzera	398	0.74
Scuola media di tipo italiano	46	0.09
Liceo di tipo italiano	51	0.09
<b>Totale</b>	<b>53'832</b>	<b>100.00</b>

## 2.2 Scuole pubbliche e scuole private. Variazione rispetto al 2007/08

Genere della scuola	Scuole pubbliche				Scuole private			
	2007/08	%	2008/09	%	2007/08	%	2008/09	%
Scuole dell'infanzia	7'983	98.0	8'049	98.0	165	2.0	161	2.0
Scuole elementari	15'006	94.6	14'841	94.0	860	5.4	951	6.0
Scuole speciali	474	69.8	486	69.5	205	30.2	213	30.5
Scuole medie	12'096	93.7	12'160	93.3	812	6.3	870	6.7
Scuole medie superiori	4'681	88.1	4'709	87.3	632	11.9	686	12.7
Pre-tirocinio	178	100.0	137	100.0				
Sc. prof. secondarie a tempo pieno	2836	93.8	2890	92.6	188	6.2	231	7.4
Sc. prof. secondarie a tempo parziale	5'783	100.0	5'790	100.0				
Scuole professionali superiori	850	100.0	839	100.0				
Alta scuola pedagogica	304	100.0	324	100.0				
Scuole a programma estero					460	100.0	495	100.0
<b>Totale</b>	<b>50'191</b>	<b>93.8</b>	<b>50'225</b>	<b>93.3</b>	<b>3'322</b>	<b>6.2</b>	<b>3'607</b>	<b>6.7</b>

**2.3 Scuole pubbliche e scuole private. Evoluzione dal 1971/72.**

Anno scolastico	Scuole pubbliche		Scuole private	
	N	%	N	%
1971/72	44'103	94.9	2'386	5.1
1972/73	46'796	95.4	2'233	4.6
1973/74	48'947	94.9	2'642	5.1
1974/75	50'927	96.0	2'105	4.0
1975/76	52'053	96.1	2'095	3.9
1976/77	52'778	95.0	2'758	5.0
1977/78	53'298	94.8	2'927	5.2
1978/79	53'417	94.9	2'865	5.1
1979/80	53'238	94.9	2'839	5.1
1980/81	53'337	94.6	3'058	5.4
1981/82	52'659	94.3	3'158	5.7
1982/83	52'171	94.4	3'103	5.6
1983/84	51'022	94.3	3'084	5.7
1984/85	49'760	94.3	2'997	5.7
1985/86	48'042	94.0	3'055	6.0
1986/87	47'315	94.0	3'028	6.0
1987/88	46'218	93.6	3'138	6.4
1988/89	44'677	93.8	2'974	6.2
1989/90	44'847	93.5	3'096	6.5
1990/91	44'599	93.9	2'922	6.1
1991/92	43'927	93.6	2'985	6.4
1992/93	44'695	93.7	2'999	6.3
1993/94	44'962	93.9	2'940	6.1
1994/95	45'155	94.1	2'824	5.9
1995/96	45'701	94.4	2'710	5.6
1996/97	46'028	94.2	2'839	5.8
1997/98	46'196	94.4	2'752	5.6
1998/99	46'560	94.5	2'757	5.5
1999/00	46'996	94.2	2'876	5.8
2000/01	47'606	94.2	2'877	5.8
2001/02	48'058	94.3	2'929	5.7
2002/03	48'737	94.2	3'014	5.8
2003/04	49'060	94.3	2'963	5.7
2004/05	49'774	94.3	3'010	5.7
2005/06	50'036	94.1	3'160	5.9
2006/07	50'251	93.9	3'236	6.1
2007/08	50'191	93.8	3'322	6.2
<b>2008/09</b>	<b>50'225</b>	<b>93.3</b>	<b>3'607</b>	<b>6.7</b>

## 2.4 Piramide della popolazione scolastica secondo il sesso

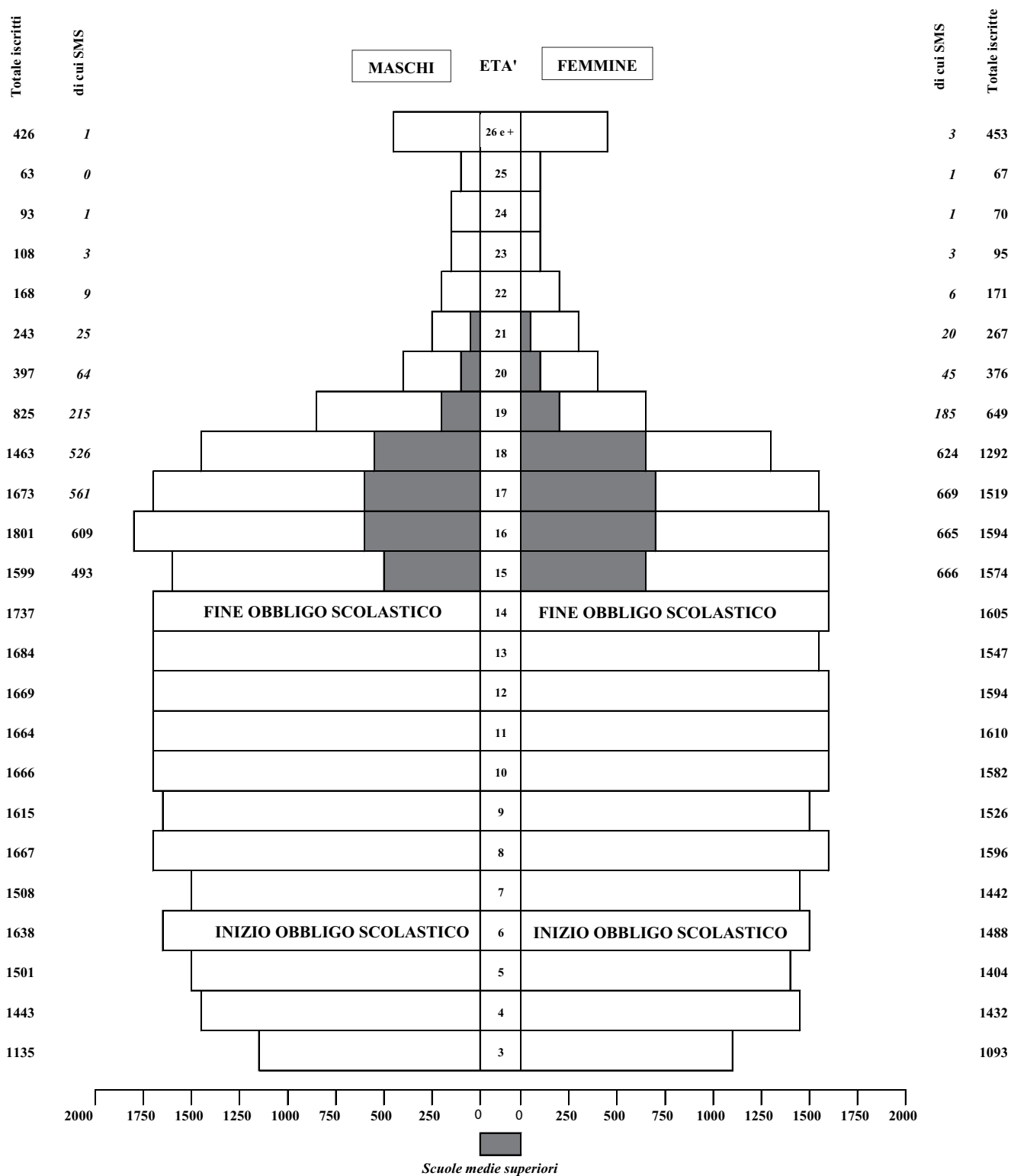

---

### **3. Evoluzione del numero degli iscritti**





**3.1 Evoluzione rispetto al 2007/08**

<b>Genere della scuola</b>	<b>2007/08</b>	<b>2008/09</b>	<b>Variazione %</b>
Scuole dell'infanzia	8'148	8'210	0.8
Scuole elementari	15'866	15'792	-0.5
Scuole speciali	679	699	2.9
Scuole medie	12'908	13'030	0.9
Scuole medie superiori	5'313	5'395	1.5
Pre-tirocinio	178	137	-23.0
Sc. prof. secondarie a tempo pieno	3'024	3'121	3.2
Sc. prof. secondarie a tempo parziale	5'783	5'790	0.1
Scuole professionali superiori	850	839	-1.3
Alta scuola pedagogica	304	324	6.6
Scuole a programma estero	460	495	7.6
<b>Totale</b>	<b>53'513</b>	<b>53'832</b>	<b>0.6</b>

**3.2 Evoluzione dal 1986/87**

Anno scolastico	Iscritti	Variazione %
1986/87	50'343	
		-2.0
1987/88	49'356	
		-3.5
1988/89	47'651	
		0.6
1989/90	47'943	
		-0.9
1990/91	47'521	
		-1.3
1991/92	46'912	
		1.7
1992/93	47'694	
		0.4
1993/94	47'902	
		0.2
1994/95	47'979	
		0.9
1995/96	48'411	
		0.9
1996/97	48'867	
		0.2
1997/98	48'948	
		0.8
1998/99	49'317	
		1.1
1999/00	49'872	
		1.2
2000/01	50'483	
		1.0
2001/02	50'987	
		1.5
2002/03	51'751	
		0.5
2003/04	52'023	
		0.7
2004/05	52'386	
		1.5
2005/06	53'196	
		0.5
2006/07	53'487	
		0.05
2007/08	53'513	
		<b>0.6</b>
<b>2008/09</b>	<b>53'832</b>	

### 3.3 Confronto con la popolazione del Cantone

Anno e popolazione	Genere della scuola											Totale
	Scuole dell'infanzia	Scuole elementari	Scuole speciali	Scuole del settore medio	Scuole medie superiori	Pre-tirocinio	Scuole professionali secondarie a tempo pieno	Scuole professionali secondarie a tempo parziale	Scuole professionali superiori	Alta scuola pedagogica -	Scuole a programma estero	
Allievi 1989/90	6'444	13'649	401	12'389	4'563		1'719	7'466	883		429	47'943
% popolazione 1989	2.29	4.85	0.14	4.40	1.62		0.61	2.65	0.31		0.15	17.02
Allievi 1990/91	6'639	13'737	402	12'067	4'519		1'714	7'149	909		385	47'521
% popolazione 1990	2.31	4.79	0.14	4.21	1.57		0.60	2.49	0.32		0.13	16.56
Allievi 1991/92	6'667	13'776	331	11'912	4'542		1'769	6'616	876		423	46'912
% popolazione 1991	2.29	4.74	0.11	4.10	1.56		0.61	2.28	0.30		0.15	16.14
Allievi 1992/93	7'002	14'147	405	11'829	4'735		1'864	6'346	995		371	47'694
% popolazione 1992	2.40	4.84	0.14	4.05	1.62		0.64	2.17	0.34		0.13	16.33
Allievi 1993/94	7'226	14'313	428	11'858	4'753		1'857	5'984	1'086		397	47'902
% popolazione 1993	2.42	4.80	0.14	3.98	1.59		0.62	2.01	0.36		0.13	16.06
Allievi 1994/95	7'522	14'418	470	11'863	4'665		1'762	5'693	1'191		395	47'979
% popolazione 1994	2.48	4.76	0.16	3.92	1.54		0.58	1.88	0.39		0.13	15.84
Allievi 1995/96	7'672	14'654	465	11'866	4'531	88	1'949	5'560	1'266		360	48'411
% popolazione 1995	2.52	4.81	0.15	3.89	1.49	0.03	0.64	1.82	0.42		0.12	15.88
Allievi 1996/97	7'710	14'987	461	11'779	4'527	130	2'062	5'484	1'377		350	48'867
% popolazione 1996	2.52	4.90	0.15	3.85	1.48	0.04	0.67	1.79	0.45		0.11	15.97
Allievi 1997/98	7'814	15'070	535	11'768	4'475	79	2'267	5'329	1'263		348	48'948
% popolazione 1997	2.56	4.93	0.17	3.85	1.46	0.03	0.74	1.74	0.41		0.11	16.01
Allievi 1998/99	7'857	15'440	527	11'708	4'539	49	2'411	5'279	1'150		357	49'317
% popolazione 1998	2.57	5.04	0.17	3.82	1.48	0.02	0.79	1.72	0.38		0.12	16.11
Allievi 1999/00	7'935	15'736	563	11'798	4'509	115	2'579	5'256	1'006		375	49'872
% popolazione 1999	2.58	5.11	0.18	3.83	1.46	0.04	0.84	1.71	0.33		0.12	16.19
Allievi 2000/01	7'971	15'839	577	11'875	4'538	81	2'660	5'559	1'009		374	50'483
% popolazione 2000	2.56	5.09	0.19	3.81	1.46	0.03	0.85	1.79	0.32		0.12	16.21
Allievi 2001/02	8'187	15'815	569	12'154	4'515	88	2'702	5'452	1'117		388	50'987
% popolazione 2001	2.63	5.08	0.18	3.90	1.45	0.03	0.87	1.75	0.36		0.12	16.38
Allievi 2002/03	8'168	16'001	585	12'436	4'592	136	2'852	5'425	1'055	90	411	51'751
% popolazione 2002	2.59	5.08	0.19	3.95	1.46	0.04	0.91	1.72	0.34	0.03	0.13	16.44
Allievi 2003/04	8'192	16'087	616	12'500	4'621	112	2'829	5'339	1'176	144	407	52'023
% popolazione 2003	2.59	5.08	0.19	3.95	1.46	0.04	0.89	1.69	0.37	0.05	0.13	16.42
Allievi 2004/05	8'202	16'029	653	12'466	4'863	104	2'902	5'494	1'055	201	417	52'386
% popolazione 2004	2.56	5.01	0.20	3.90	1.52	0.03	0.91	1.72	0.33	0.06	0.13	16.37
Allievi 2005/06	8'131	16'055	649	12'937	5'135	124	2'944	5'561	1'030	228	402	53'196
% popolazione 2005	2.52	4.98	0.20	4.01	1.59	0.04	0.91	1.73	0.32	0.07	0.12	16.51
Allievi 2006/07	8'050	15'999	676	12'960	5'241	118	3'007	5'731	963	301	441	53'487
% popolazione 2006	2.48	4.93	0.21	3.99	1.61	0.04	0.93	1.77	0.30	0.09	0.14	16.48
Allievi 2007/08	8'148	15'866	679	12'908	5'313	178	3'024	5'783	850	304	460	53'513
% popolazione 2007	2.48	4.83	0.21	3.93	1.62	0.05	0.92	1.76	0.26	0.09	0.14	16.28
<b>Allievi 2008/09</b>	<b>8'210</b>	<b>15'792</b>	<b>699</b>	<b>13'030</b>	<b>5'395</b>	<b>137</b>	<b>3'121</b>	<b>5'790</b>	<b>839</b>	<b>324</b>	<b>495</b>	<b>53'832</b>
<b>% popolazione 2008</b>	<b>2.47</b>	<b>4.75</b>	<b>0.21</b>	<b>3.92</b>	<b>1.62</b>	<b>0.04</b>	<b>0.94</b>	<b>1.74</b>	<b>0.25</b>	<b>0.10</b>	<b>0.15</b>	<b>16.18</b>

## 3.4 Evoluzione della popolazione scolastica negli ultimi anni

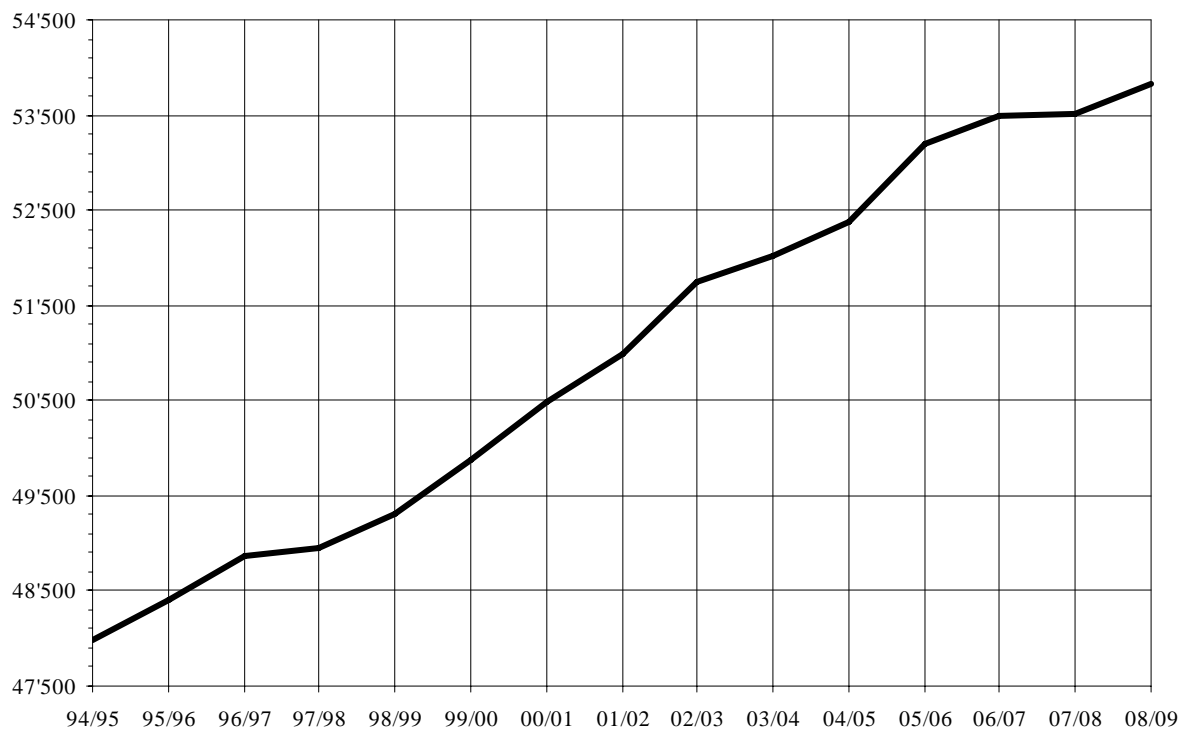

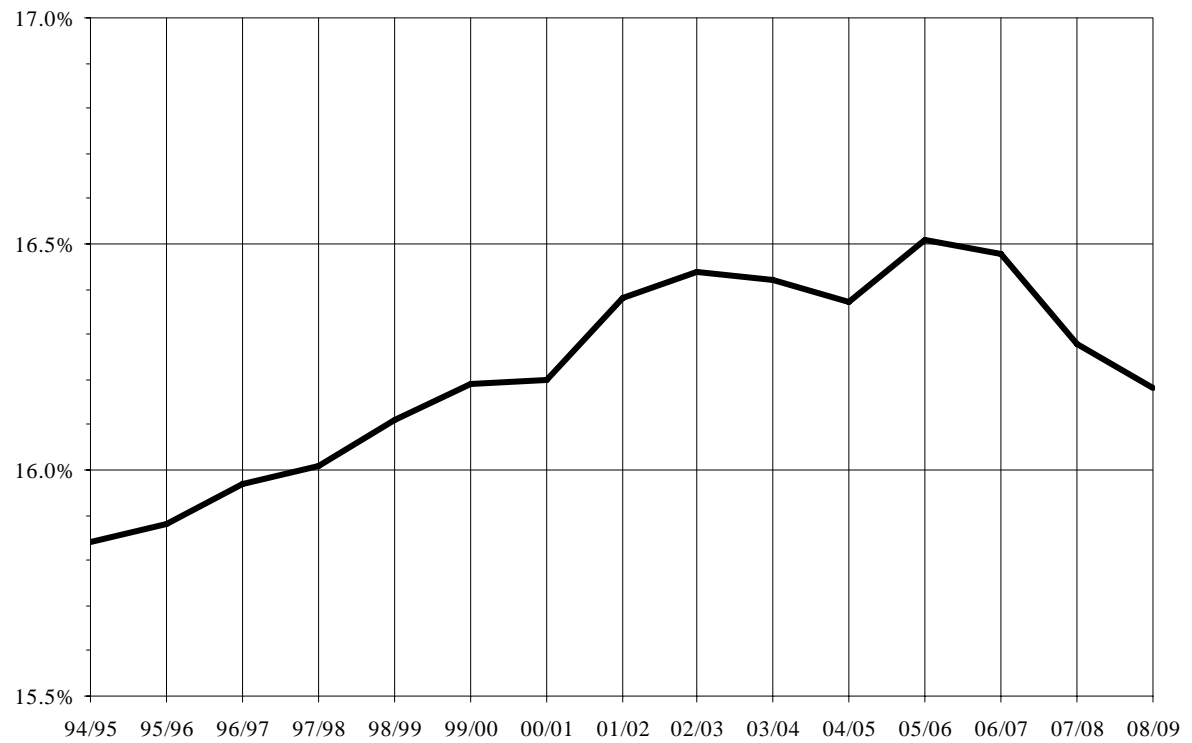
**3.5 Evoluzione degli allievi rispetto alla popolazione residente (in %)**

### 3.6 Allievi delle diverse scuole dal 1971/72

Anno e popolazione	Genere della scuola											Totale
	Scuole dell'infanzia	Scuole elementari	Scuole speciali	Scuole del settore medio	Scuole medie superiori	Pre-tirocinio	Scuole professionali secondarie a tempo pieno	Scuole professionali secondarie a tempo parziale	Scuole professionali superiori	Alta scuola pedagogica -	Scuole a programma estero	
1971/72	7'204	19'469	463	12'210	2'195		819	3'902	227			46'489
1972/73	7'429	20'410	427	12'892	2'410		901	4'220	340			49'029
1973/74	7'783	21'047	454	13'799	2'688		971	4'482	365			51'589
1974/75	8'034	21'254	475	14'396	2'838		1'008	4'691	336			53'032
1975/76	8'105	20'866	551	15'308	2'984		1'065	4'973	296			54'148
1976/77	8'190	20'334	565	16'414	2'981		1'482	4'909	449		212	55'536
1977/78	7'944	19'885	565	17'066	3'040		1'676	5'338	475		236	56'225
1978/79	7'639	19'533	497	17'541	3'017		1'821	5'550	484		200	56'282
1979/80	7'240	19'063	460	17'524	3'121		1'981	6'001	499		188	56'077
1980/81	7'191	18'486	447	17'575	3'403		2'007	6'585	518		183	56'395
1981/82	6'915	17'805	421	17'291	3'659		1'943	6'988	552		243	55'817
1982/83	6'953	16'889	438	15'960	4'761		2'137	7'310	569		257	55'274
1983/84	6'852	16'177	454	15'674	4'651		2'061	7'446	524		267	54'106
1984/85	6'733	15'264	442	15'219	4'598		2'009	7'643	591		258	52'757
1985/86	6'717	14'588	413	14'841	4'221		1'802	7'472	625		418	51'097
1986/87	6'541	14'243	431	14'277	4'364		1'840	7'419	862		366	50'343
1987/88	6'645	13'873	415	13'594	4'348		1'897	7'303	881		400	49'356
1988/89	6'319	13'548	412	12'621	4'372		1'845	7'216	916		402	47'651
1989/90	6'444	13'649	401	12'389	4'563		1'719	7'466	883		429	47'943
1990/91	6'639	13'737	402	12'067	4'519		1'714	7'149	909		385	47'521
1991/92	6'667	13'776	331	11'912	4'542		1'769	6'616	876		423	46'912
1992/93	7'002	14'147	405	11'829	4'735		1'864	6'346	995		371	47'694
1993/94	7'226	14'313	428	11'858	4'753		1'857	5'984	1'086		397	47'902
1994/95	7'522	14'418	470	11'863	4'665		1'762	5'693	1'191		395	47'979
1995/96	7'672	14'654	465	11'866	4'531	88	1'949	5'560	1'266		360	48'411
1996/97	7'710	14'987	461	11'779	4'527	130	2'062	5'484	1'377		350	48'867
1997/98	7'814	15'070	535	11'768	4'475	79	2'267	5'329	1'263		348	48'948
1998/99	7'857	15'440	527	11'708	4'539	49	2'411	5'279	1'150		357	49'317
1999/00	7'935	15'736	563	11'798	4'509	115	2'579	5'256	1'006		375	49'872
2000/01	7'971	15'839	577	11'875	4'538	81	2'660	5'559	1'009		374	50'483
2001/02	8'187	15'815	569	12'154	4'515	88	2'702	5'452	1'117		388	50'987
2002/03	8'168	16'001	585	12'436	4'592	136	2'852	5'425	1'055	90	411	51'751
2003/04	8'192	16'087	616	12'500	4'621	112	2'829	5'339	1'176	144	407	52'023
2004/05	8'202	16'029	653	12'466	4'863	104	2'902	5'494	1'055	201	417	52'386
2005/06	8'131	16'055	649	12'937	5'135	124	2'944	5'561	1'030	228	402	53'196
2006/07	8'050	15'999	676	12'960	5'241	118	3'007	5'731	963	301	441	53'487
2007/08	8'148	15'866	679	12'908	5'313	178	3'024	5'783	850	304	460	53'513
<b>2008/09</b>	<b>8'210</b>	<b>15'792</b>	<b>699</b>	<b>13'030</b>	<b>5'395</b>	<b>137</b>	<b>3'121</b>	<b>5'790</b>	<b>839</b>	<b>324</b>	<b>495</b>	<b>53'832</b>

**3.7 Percentuale di allievi delle diverse scuole dal 1971/72**

Anno e popolazione	Genere della scuola											Totale
	Scuole dell'infanzia	Scuole elementari	Scuole speciali	Scuole del settore medio	Scuole medie superiori	Pre-tirocinio	Scuole professionali secondarie a tempo pieno	Scuole professionali secondarie a tempo parziale	Scuole professionali superiori	Alta scuola pedagogica -	Scuole a programma estero	
1971/72	15.50	41.88	1.00	26.26	4.72		1.76	8.39	0.49			100.00
1972/73	15.15	41.63	0.87	26.29	4.92		1.84	8.61	0.69			100.00
1973/74	15.09	40.80	0.88	26.75	5.21		1.88	8.69	0.71			100.00
1974/75	15.15	40.08	0.90	27.15	5.35		1.90	8.85	0.63			100.00
1975/76	14.97	38.54	1.02	28.27	5.51		1.97	9.18	0.55			100.00
1976/77	14.75	36.61	1.02	29.56	5.37		2.67	8.84	0.81		0.38	100.00
1977/78	14.13	35.37	1.00	30.35	5.41		2.98	9.49	0.84		0.42	100.00
1978/79	13.57	34.71	0.88	31.17	5.36		3.24	9.86	0.86		0.36	100.00
1979/80	12.91	33.99	0.82	31.25	5.57		3.53	10.70	0.89		0.34	100.00
1980/81	12.75	32.78	0.79	31.16	6.03		3.56	11.68	0.92		0.32	100.00
1981/82	12.39	31.90	0.75	30.98	6.56		3.48	12.52	0.99		0.44	100.00
1982/83	12.58	30.56	0.79	28.87	8.61		3.87	13.23	1.03		0.46	100.00
1983/84	12.66	29.90	0.84	28.97	8.60		3.81	13.76	0.97		0.49	100.00
1984/85	12.76	28.93	0.84	28.85	8.72		3.81	14.49	1.12		0.49	100.00
1985/86	13.15	28.55	0.81	29.04	8.26		3.53	14.62	1.22		0.82	100.00
1986/87	12.99	28.29	0.86	28.36	8.67		3.65	14.74	1.71		0.73	100.00
1987/88	13.46	28.11	0.84	27.54	8.81		3.84	14.80	1.78		0.81	100.00
1988/89	13.26	28.43	0.86	26.49	9.18		3.87	15.14	1.92		0.84	100.00
1989/90	13.44	28.47	0.84	25.84	9.52		3.59	15.57	1.84		0.89	100.00
1990/91	13.97	28.91	0.85	25.39	9.51		3.61	15.04	1.91		0.81	100.00
1991/92	14.21	29.37	0.71	25.39	9.68		3.77	14.10	1.87		0.90	100.00
1992/93	14.68	29.66	0.85	24.80	9.93		3.91	13.31	2.09		0.78	100.00
1993/94	15.08	29.88	0.89	24.75	9.92		3.88	12.49	2.27		0.83	100.00
1994/95	15.68	30.05	0.98	24.73	9.72		3.67	11.87	2.48		0.82	100.00
1995/96	15.85	30.27	0.96	24.51	9.36	0.18	4.03	11.48	2.62		0.74	100.00
1996/97	15.78	30.67	0.94	24.10	9.26	0.27	4.22	11.22	2.82		0.72	100.00
1997/98	15.96	30.79	1.09	24.04	9.14	0.16	4.63	10.89	2.58		0.71	100.00
1998/99	15.93	31.31	1.07	23.74	9.20	0.10	4.89	10.70	2.33		0.72	100.00
1999/00	15.91	31.55	1.13	23.66	9.04	0.23	5.17	10.54	2.02		0.75	100.00
2000/01	15.79	31.37	1.14	23.52	8.99	0.16	5.27	11.01	2.00		0.74	100.00
2001/02	16.06	31.02	1.12	23.84	8.86	0.17	5.30	10.69	2.19		0.76	100.00
2002/03	15.78	30.92	1.13	24.03	8.87	0.26	5.51	10.48	2.04	0.17	0.79	100.00
2003/04	15.75	30.92	1.18	24.03	8.88	0.22	5.44	10.26	2.26	0.28	0.78	100.00
2004/05	15.66	30.60	1.25	23.80	9.28	0.20	5.54	10.49	2.01	0.38	0.80	100.00
2005/06	15.28	30.18	1.22	24.32	9.65	0.23	5.53	10.45	1.94	0.43	0.76	100.00
2006/07	15.05	29.91	1.26	24.23	9.80	0.22	5.62	10.71	1.80	0.56	0.82	100.00
2007/08	15.23	29.65	1.27	24.12	9.93	0.33	5.65	10.81	1.59	0.57	0.86	100.00
<b>2008/09</b>	<b>15.25</b>	<b>29.34</b>	<b>1.30</b>	<b>24.20</b>	<b>10.02</b>	<b>0.25</b>	<b>5.80</b>	<b>10.76</b>	<b>1.56</b>	<b>0.60</b>	<b>0.92</b>	<b>100.00</b>





---

## **4. Evoluzione nei diversi generi di scuola**



## 4.1 Allievi delle scuole dell'infanzia

— Nati negli anni corrispondenti  
- - - Iscritti

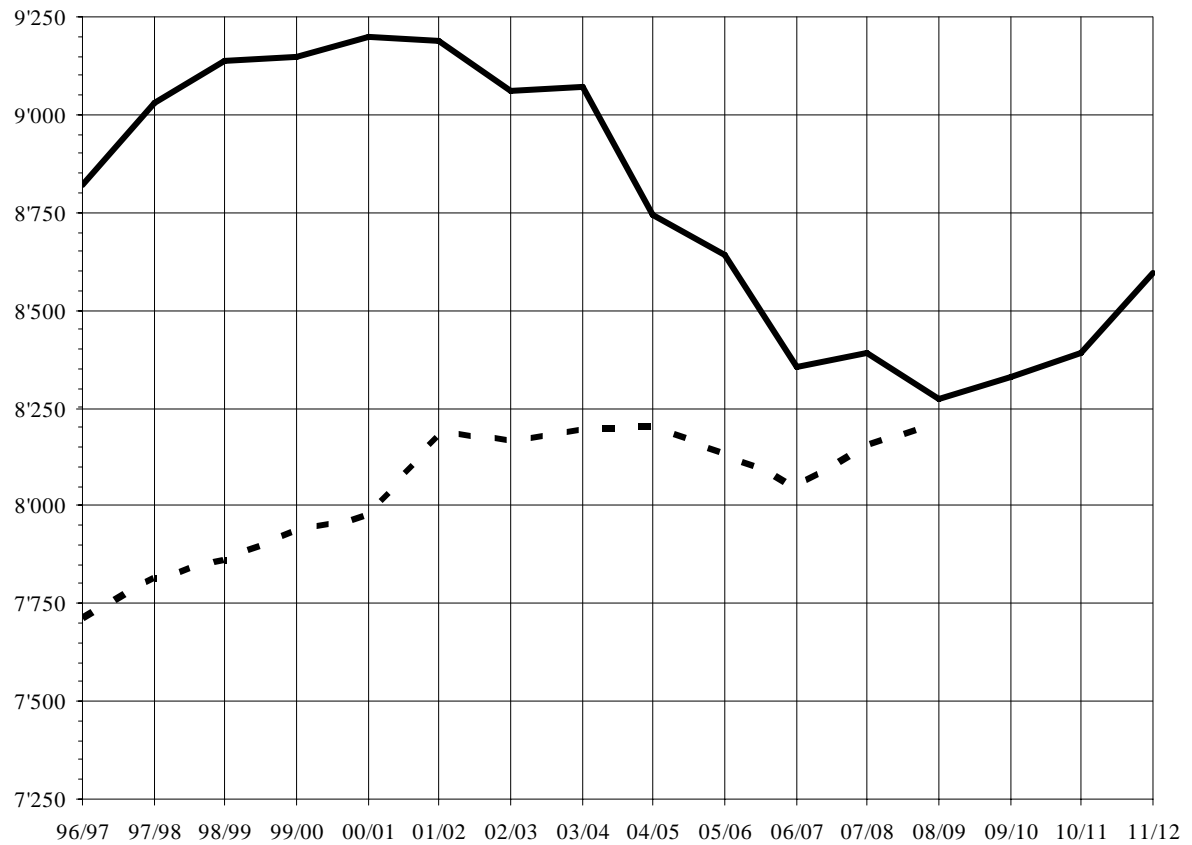

*Nati negli anni corrispondenti:*

si tratta del numero di individui potenzialmente scolarizzabili nel grado scolastico in esame (scuola dell'infanzia = 3-5 anni)

**4.2 Allievi iscritti nelle scuole dell'infanzia secondo l'età e confronto con i nati negli anni corrispondenti**

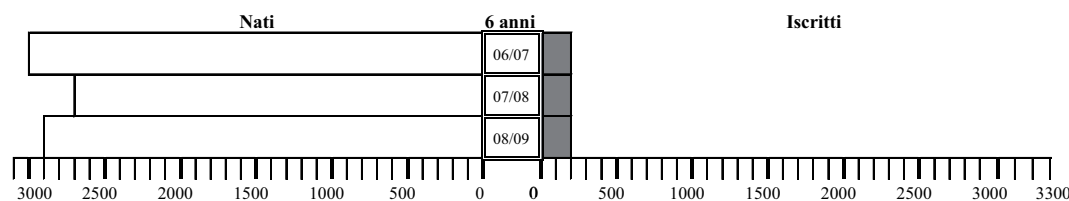
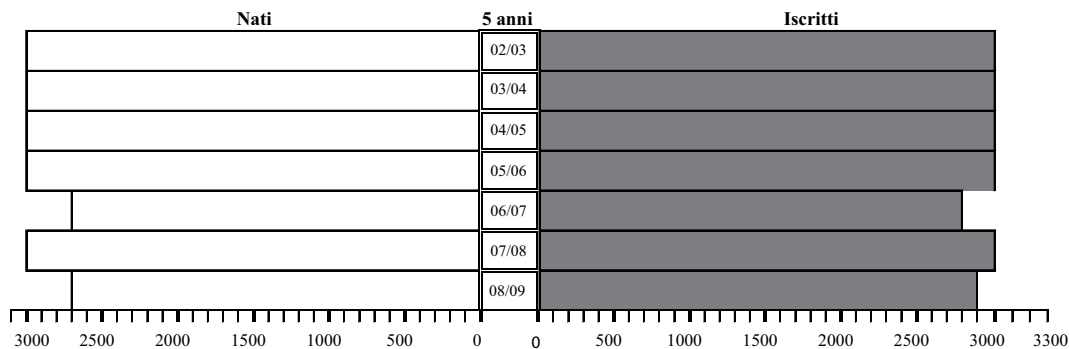
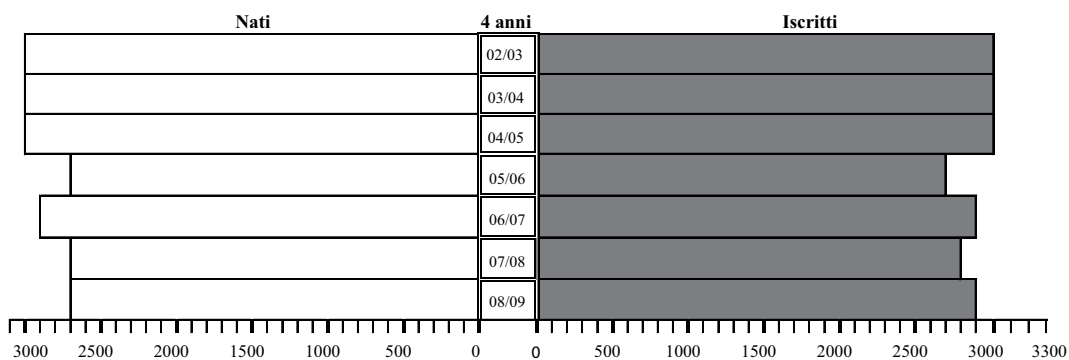
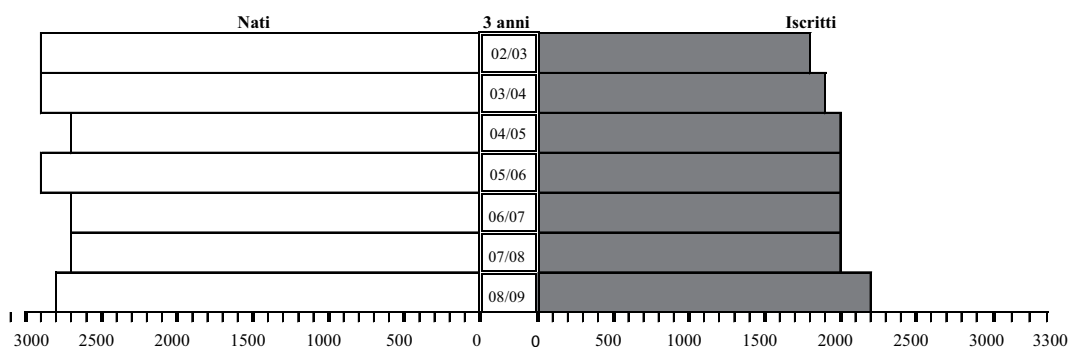
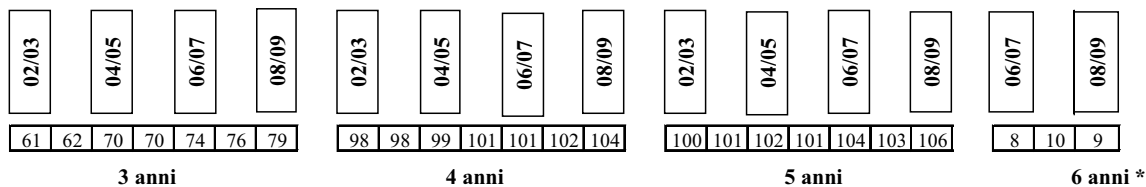

\*) Si tratta dei bambini rinviati dall'obbligo scolastico

## 4.3 Allievi delle scuole elementari

— Nati negli anni corrispondenti  
 - - - Iscritti

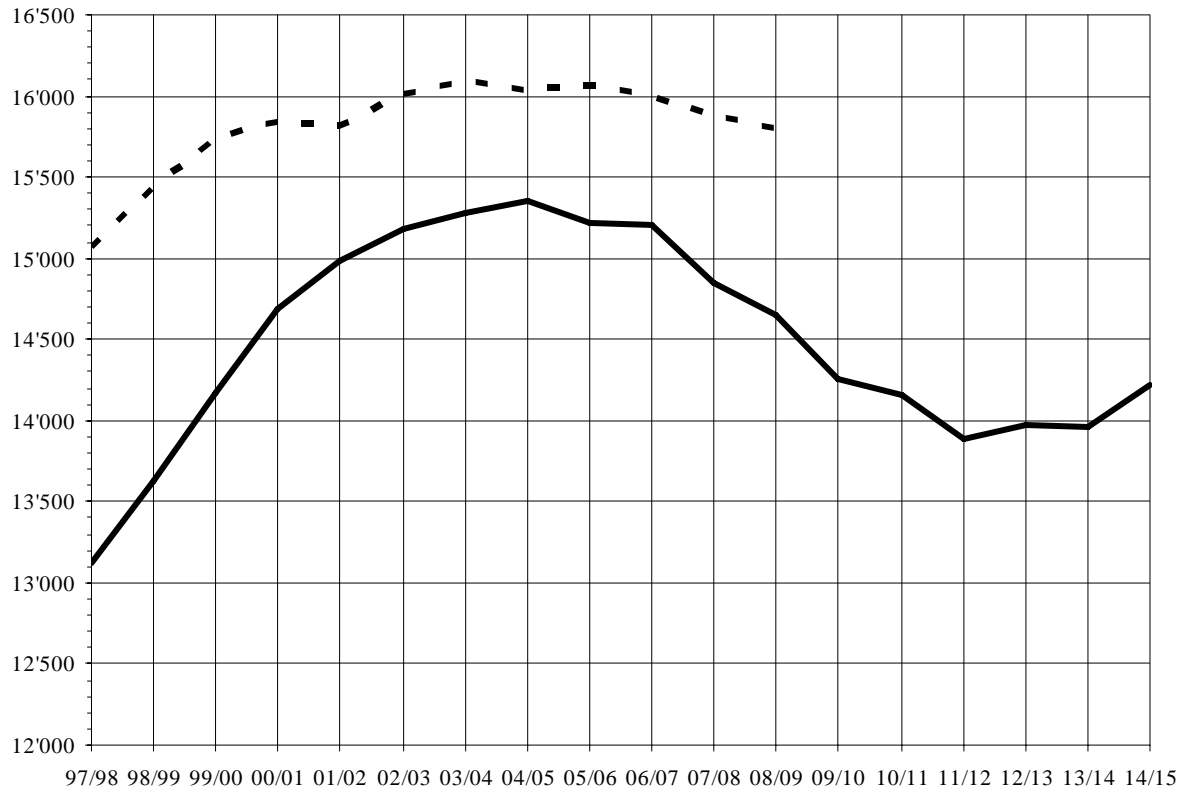

*Nati negli anni corrispondenti:*

si tratta del numero di individui potenzialmente scolarizzabili nel grado scolastico in esame (scuola elementare = 6-10 anni)

98/99	99/00	00/01	01/02	02/03	03/04	04/05	05/06	06/07	07/08	08/09	
15'440	15'736	15'839	15'815	16'001	16'087	16'029	16'055	15'999	15'866	15'792	Iscritti
+1.9	+0.7	-0.1	+1.2	+0.5	-0.4	+0.2	-0.3	-0.8	-0.5		Variazione %

**4.4 Allievi delle scuola medie**

— Nati negli anni corrispondenti  
- - - Iscritti

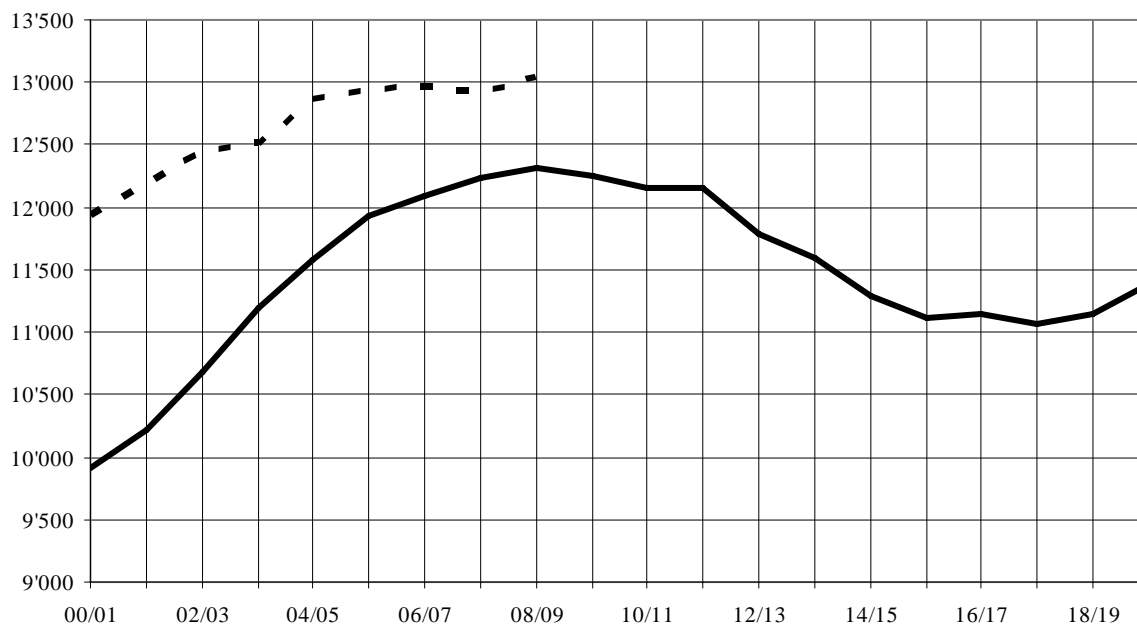

*Nati negli anni corrispondenti:*

si tratta del numero di individui potenzialmente scolarizzabili nel grado scolastico in esame (scuola media = 11-14 anni)





## 4.5

## Allievi delle scuole medie superiori

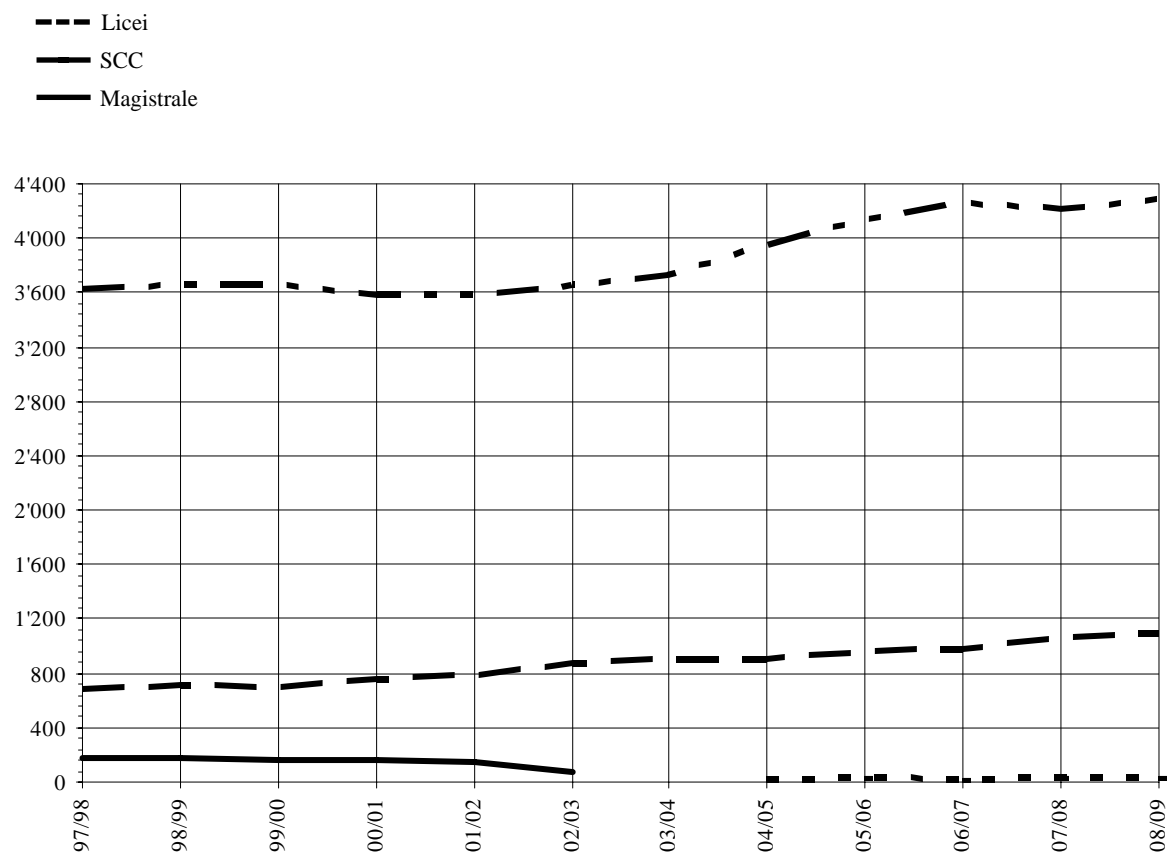

**4.5 Allievi delle scuole medie superiori**

<b>Genere della scuola</b>	<b>2007/08</b>	<b>2008/09</b>	<b>Variazione %</b>
Licei	4'214	4'280	1.6
Scuola cantonale commercio	1'066	1'086	1.9
Corso passerella maturità professionale - Scuole universitarie	33	29	-12.1
<b>Totale</b>	<b>5'313</b>	<b>5'395</b>	<b>1.5</b>

## 4.6 Allievi delle scuole professionali secondarie

- A tempo parziale
- A tempo pieno

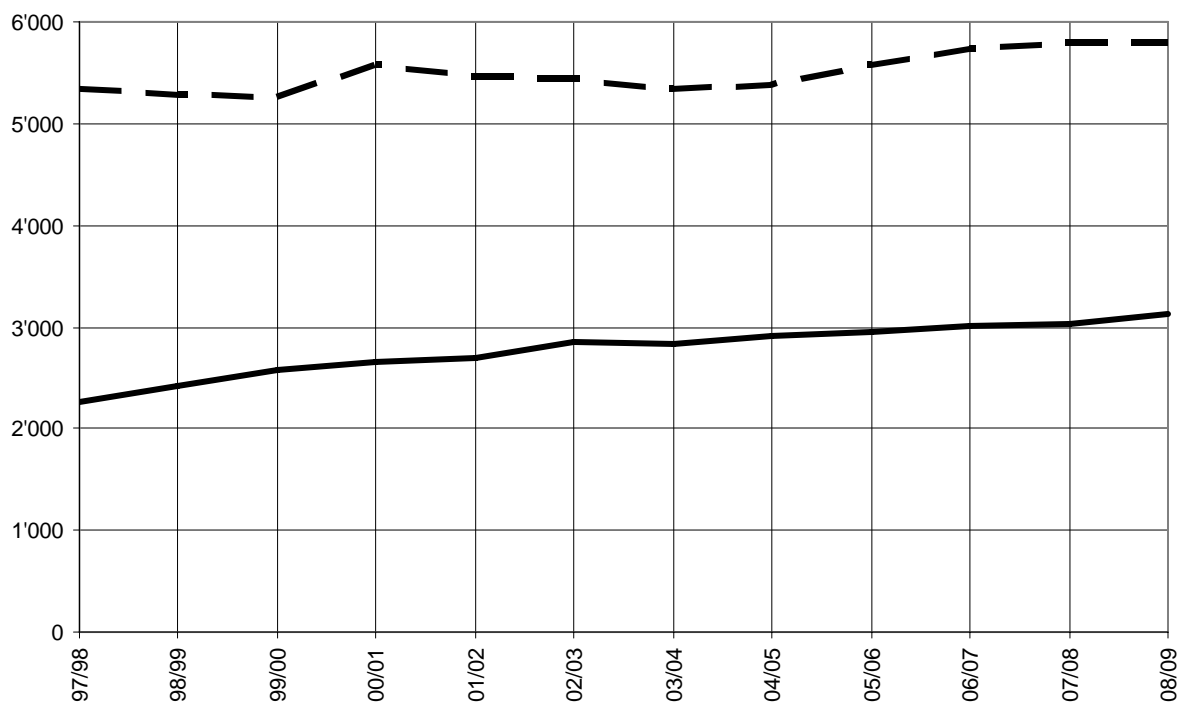

**4.6 Allievi delle scuole professionali secondarie**

<b>Genere della scuola</b>	<b>2007/08</b>	<b>2008/09</b>	<b>Variazione %</b>
<b>Scuole a tempo pieno</b>	<b>3'024</b>	<b>3'121</b>	<b>3.2</b>
Sc. arti mest. elettron., dis. tecn. e inf.	187	203	8.6
Sc. arti mest. elettrotec. e meccanica	178	173	-2.8
Scuola d'arti e mestieri della sartoria	192	213	10.9
Centro scolastico per le industrie artistiche	362	362	=
Scuole medie di commercio	931	942	1.2
Scuola professionale per sportivi di élite	119	106	-10.9
Sc. spec. prof. sanitarie e sociali	685	702	2.5
Sc. mat. prof. comm. p.-tiroc. o p.-dipl.	81	92	13.6
Sc. mat. prof. tecn. p.-tiroc. o p.-dipl.	63	56	-11.1
Sc. mat. prof. artist. p.-tiroc. o p.-dipl.	22	22	=
Sc. mat. prof. sociosan. p.-tiroc. o p.-dipl.	16	19	18.8
Sc. priv. lingue, comm. e segr. d'albergo	188	231	22.9
<b>Scuole a tempo parziale</b>	<b>5'783</b>	<b>5'790</b>	<b>0.1</b>
Scuola agraria cantonale	44	43	-2.3
Scuole prof. artigianali e industriali (SPAI)	3'547	3'521	-0.7
Scuole professionali commerciali (SPC)	1'387	1'408	1.5
Formazione empirica e tirocinio pratico	176	125	-29.0
Scuola cantonale degli operatori sociali	320	298	-6.9
Scuola medico-tecnica	309	395	27.8
<b>Totale</b>	<b>8'807</b>	<b>8'911</b>	<b>1.2</b>



**4.7 Allievi delle scuole professionali superiori**

<b>Genere della scuola</b>	<b>2007/08</b>	<b>2008/09</b>	<b>Variazione %</b>
Sc. spec. sup. tec. edil. e impiantistica	51	63	23.5
Sc. sp. sup. tecn. mecc., elettrot. e proc. az.	59	62	5.1
Scuola specializzata superiore di tecnica dell'abbigliamento e della moda	60	48	-20.0
Scuola superiore in informatica di gestione	91	82	-9.9
Scuola specializzata superiore di ristorazione alberghiera e del turismo	167	166	-0.6
Scuola superiore medico-tecnica	122	123	0.8
Scuola superiore in cure infermieristiche	300	295	-1.7
<b>Totale</b>	<b>850</b>	<b>839</b>	<b>-1.3</b>



---

## **5. Alcune caratteristiche della popolazione scolastica**



## 5.1 Allievi secondo il genere della scuola e il sesso

□ Femmine  
■ Maschi

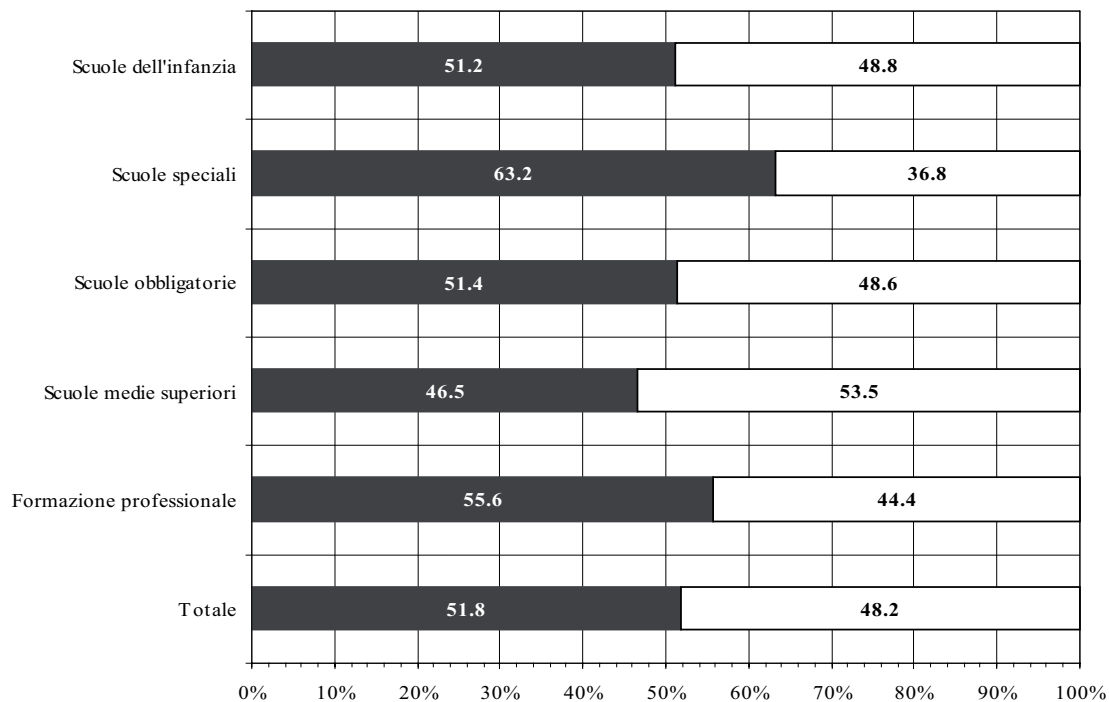

### 5.1 Allievi secondo il genere della scuola e il sesso

Genere della scuola	Sesso					
	Maschi		Femmine		Totale	
	N	%	N	%	N	%
<b>Scuole dell'infanzia</b>	<b>4'204</b>	<b>51.2</b>	<b>4'006</b>	<b>48.8</b>	<b>8'210</b>	<b>100.0</b>
<b>Scuole elementari</b>	<b>8'110</b>	<b>51.4</b>	<b>7'682</b>	<b>48.6</b>	<b>15'792</b>	<b>100.0</b>
<b>Scuole speciali</b>	<b>442</b>	<b>63.2</b>	<b>257</b>	<b>36.8</b>	<b>699</b>	<b>100.0</b>
<b>Scuole medie</b>	<b>6'693</b>	<b>51.4</b>	<b>6'337</b>	<b>48.6</b>	<b>13'030</b>	<b>100.0</b>
<b>Scuole medie superiori</b>	<b>2'507</b>	<b>46.5</b>	<b>2'888</b>	<b>53.5</b>	<b>5'395</b>	<b>100.0</b>
Liceo	2'043	47.7	2'237	52.3	4'280	100.0
Scuola cantonale di commercio	453	41.7	633	58.3	1'086	100.0
Corso pass. Mat. prof. - Sc. uni.	11	37.9	18	62.1	29	100.0
<b>Pre-tirocinio</b>	<b>80</b>	<b>58.4</b>	<b>57</b>	<b>41.6</b>	<b>137</b>	<b>100.0</b>
<b>Sc. prof. secondarie a tempo pieno</b>	<b>1'324</b>	<b>42.4</b>	<b>1'797</b>	<b>57.6</b>	<b>3'121</b>	<b>100.0</b>
Sc. arti mest. elettron., dis. tecn. e inf.	156	76.8	47	23.2	203	100.0
Sc. arti mest. elettrotec. e meccanica	167	96.5	6	3.5	173	100.0
Scuola d'arti e mestieri della sartoria	7	3.3	206	96.7	213	100.0
Centro scolastico per le industrie artistiche	113	31.2	249	68.8	362	100.0
Scuole medie di commercio	466	49.5	476	50.5	942	100.0
Scuola professionale per sportivi di élite	81	76.4	25	23.6	106	100.0
Sc. spec. prof. sanitarie e sociali	154	21.9	548	78.1	702	100.0
Sc. mat. prof. comm. p.-tiroc. o p.-dipl.	42	45.7	50	54.3	92	100.0
Sc. mat. prof. tecn. p.-tiroc. o p.-dipl.	47	83.9	9	16.1	56	100.0
Sc. mat. prof. artist. p.-tiroc. o p.-dipl.	6	27.3	16	72.7	22	100.0
Sc. mat. prof. sociosan. p.-tiroc. o p.-dipl.	4	21.1	15	78.9	19	100.0
Sc. priv. lingue, comm. e segr. d'albergo	81	35.1	150	64.9	231	100.0
<b>Sc. prof. second. a tempo parziale</b>	<b>3'727</b>	<b>64.4</b>	<b>2'063</b>	<b>35.6</b>	<b>5'790</b>	<b>100.0</b>
Scuola agraria cantonale	39	90.7	4	9.3	43	100.0
Sc. prof. artigianali e industriali (SPAI)	2'984	84.7	537	15.3	3'521	100.0
Scuole professionali commerciali (SPC)	536	38.1	872	61.9	1'408	100.0
Formazione empirica e tirocinio pratico	73	58.4	52	41.6	125	100.0
Scuola cantonale degli operatori sociali	75	25.2	223	74.8	298	100.0
Scuola medico-tecnica	20	5.1	375	94.9	395	100.0
<b>Scuole professionali superiori</b>	<b>368</b>	<b>43.9</b>	<b>471</b>	<b>56.1</b>	<b>839</b>	<b>100.0</b>
Sc. spec. sup. tec. edil. e impiantistica	58	92.1	5	7.9	63	100.0
Sc. sp. sup. tecn. mecc., elettrot. e proc. az.	61	98.4	1	1.6	62	100.0
Sc. spec. sup. tecnica abbigl. e moda	4	8.3	44	91.7	48	100.0
Scuola superiore in informatica di gestione	70	85.4	12	14.6	82	100.0
Sc. spec. sup. ristoraz. alberg. e turismo	56	33.7	110	66.3	166	100.0
Scuola superiore medico-tecnica	41	33.3	82	66.7	123	100.0
Scuola superiore in cure infermieristiche	78	26.4	217	73.6	295	100.0
<b>Alta scuola pedagogica</b>	<b>86</b>	<b>26.5</b>	<b>238</b>	<b>73.5</b>	<b>324</b>	<b>100.0</b>
<b>Scuole a programma estero</b>	<b>245</b>	<b>49.5</b>	<b>250</b>	<b>50.5</b>	<b>495</b>	<b>100.0</b>
<b>Totale</b>	<b>27'786</b>	<b>51.6</b>	<b>26'046</b>	<b>48.4</b>	<b>53'832</b>	<b>100.0</b>

## 5.2

## Allievi secondo il genere della scuola e la nazionalità

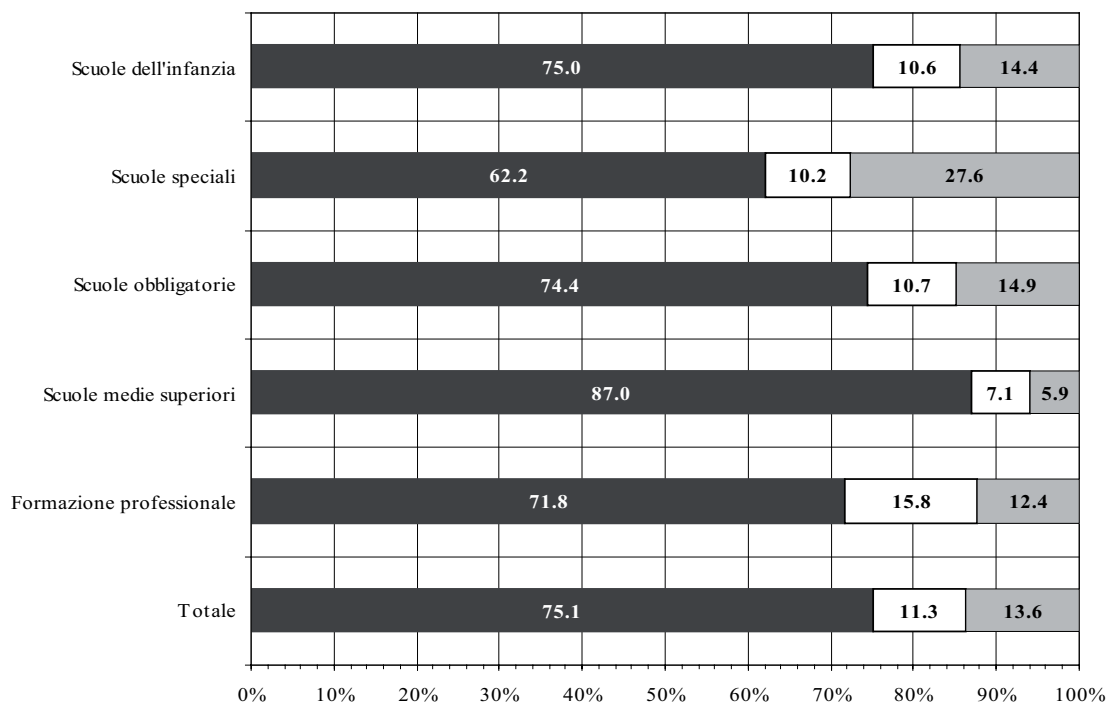

## 5.2 Allievi secondo il genere della scuola e la nazionalità

Genere della scuola	Nazionalità						Totale	
	Svizzera		Italiana		Altra			
	N	%	N	%	N	%	N	%
<b>Scuole dell'infanzia</b>	<b>6'158</b>	<b>75.0</b>	<b>871</b>	<b>10.6</b>	<b>1'181</b>	<b>14.4</b>	<b>8'210</b>	<b>100.0</b>
<b>Scuole elementari</b>	<b>11'667</b>	<b>73.9</b>	<b>1'679</b>	<b>10.6</b>	<b>2'446</b>	<b>15.5</b>	<b>15'792</b>	<b>100.0</b>
<b>Scuole speciali</b>	<b>435</b>	<b>62.2</b>	<b>71</b>	<b>10.2</b>	<b>193</b>	<b>27.6</b>	<b>699</b>	<b>100.0</b>
<b>Scuole medie</b>	<b>9'776</b>	<b>75.0</b>	<b>1'415</b>	<b>10.9</b>	<b>1'839</b>	<b>14.1</b>	<b>13'030</b>	<b>100.0</b>
<b>Scuole medie superiori</b>	<b>4'691</b>	<b>87.0</b>	<b>382</b>	<b>7.1</b>	<b>322</b>	<b>6.0</b>	<b>5'395</b>	<b>100.0</b>
Liceo	3'763	87.9	290	6.8	227	5.3	4'280	100.0
Scuola cantonale di commercio	900	82.9	92	8.5	94	8.7	1'086	100.0
Corso pass. Mat. prof. - Sc. uni.	28	96.6			1	3.4	29	100.0
<b>Pre-tirocinio</b>	<b>55</b>	<b>40.1</b>	<b>27</b>	<b>19.7</b>	<b>55</b>	<b>40.1</b>	<b>137</b>	<b>100.0</b>
<b>Sc. prof. secondarie a tempo pieno</b>	<b>2'450</b>	<b>78.5</b>	<b>308</b>	<b>9.9</b>	<b>363</b>	<b>11.6</b>	<b>3'121</b>	<b>100.0</b>
Sc. arti mest. elettr., dis. tecn. e inf.	172	84.7	20	9.9	11	5.4	203	100.0
Sc. arti mest. elettrotec. e meccanica	152	87.9	7	4.0	14	8.1	173	100.0
Scuola d'arti e mestieri della sartoria	163	76.5	25	11.7	25	11.7	213	100.0
Centro scolastico per le industrie artistiche	311	85.9	28	7.7	23	6.4	362	100.0
Scuole medie di commercio	675	71.7	127	13.5	140	14.9	942	100.0
Scuola professionale per sportivi di élite	91	85.8	8	7.5	7	6.6	106	100.0
Sc. spec. prof. sanitarie e sociali	554	78.9	53	7.5	95	13.5	702	100.0
Sc. mat. prof. comm. p.-tiroc. o p.-dipl.	81	88.0	4	4.3	7	7.6	92	100.0
Sc. mat. prof. tecn. p.-tiroc. o p.-dipl.	49	87.5	4	7.1	3	5.4	56	100.0
Sc. mat. prof. artist. p.-tiroc. o p.-dipl.	21	95.5	1	4.5		0.0	22	100.0
Sc. mat. prof. sociosan. p.-tiroc. o p.-dipl.	13	68.4	3	15.8	3	15.8	19	100.0
Sc. priv. lingue, comm. e segr. d'albergo	168	72.7	28	12.1	35	15.2	231	100.0
<b>Sc. prof. second. a tempo parziale</b>	<b>3'967</b>	<b>68.5</b>	<b>1'101</b>	<b>19.0</b>	<b>722</b>	<b>12.5</b>	<b>5'790</b>	<b>100.0</b>
Scuola agraria cantonale	37	86.0	5	11.6	1	2.3	43	100.0
Sc. prof. artigianali e industriali (SPAI)	2'362	67.1	768	21.8	391	11.1	3'521	100.0
Scuole professionali commerciali (SPC)	1'009	71.7	219	15.6	180	12.8	1'408	100.0
Formazione empirica e tirocinio pratico	66	52.8	19	15.2	40	32.0	125	100.0
Scuola cantonale degli operatori sociali	197	66.1	41	13.8	60	20.1	298	100.0
Scuola medico-tecnica	296	74.9	49	12.4	50	12.7	395	100.0
<b>Scuole professionali superiori</b>	<b>623</b>	<b>74.3</b>	<b>126</b>	<b>15.0</b>	<b>90</b>	<b>10.7</b>	<b>839</b>	<b>100.0</b>
Sc. spec. sup. tec. edil. e impiantistica	42	66.7	16	25.4	5	7.9	63	100.0
Sc. sp. sup. tecn. mecc., elettrot. e proc. az.	47	75.8	12	19.4	3	4.8	62	100.0
Sc. spec. sup. tecnica abbigl. e moda	34	70.8	5	10.4	9	18.8	48	100.0
Scuola superiore in informatica di gestione	61	74.4	8	9.8	13	15.9	82	100.0
Sc. spec. sup. ristoraz. alberg. e turismo	130	78.3	14	8.4	22	13.3	166	100.0
Scuola superiore medico-tecnica	96	78.0	18	14.6	9	7.3	123	100.0
Scuola superiore in cure infermieristiche	213	72.2	53	18.0	29	9.8	295	100.0
<b>Alta scuola pedagogica</b>	<b>289</b>	<b>89.2</b>	<b>30</b>	<b>9.3</b>	<b>5</b>	<b>1.5</b>	<b>324</b>	<b>100.0</b>
<b>Scuole a programma estero</b>	<b>86</b>	<b>17.4</b>	<b>71</b>	<b>14.3</b>	<b>338</b>	<b>68.3</b>	<b>495</b>	<b>100.0</b>
<b>Totale</b>	<b>40'197</b>	<b>74.7</b>	<b>6'081</b>	<b>11.3</b>	<b>7'554</b>	<b>14.0</b>	<b>53'832</b>	<b>100.0</b>

**5.3 Allievi stranieri secondo il genere della scuola e lo statuto giuridico**

■ Domiciliati  
□ Altro statuto

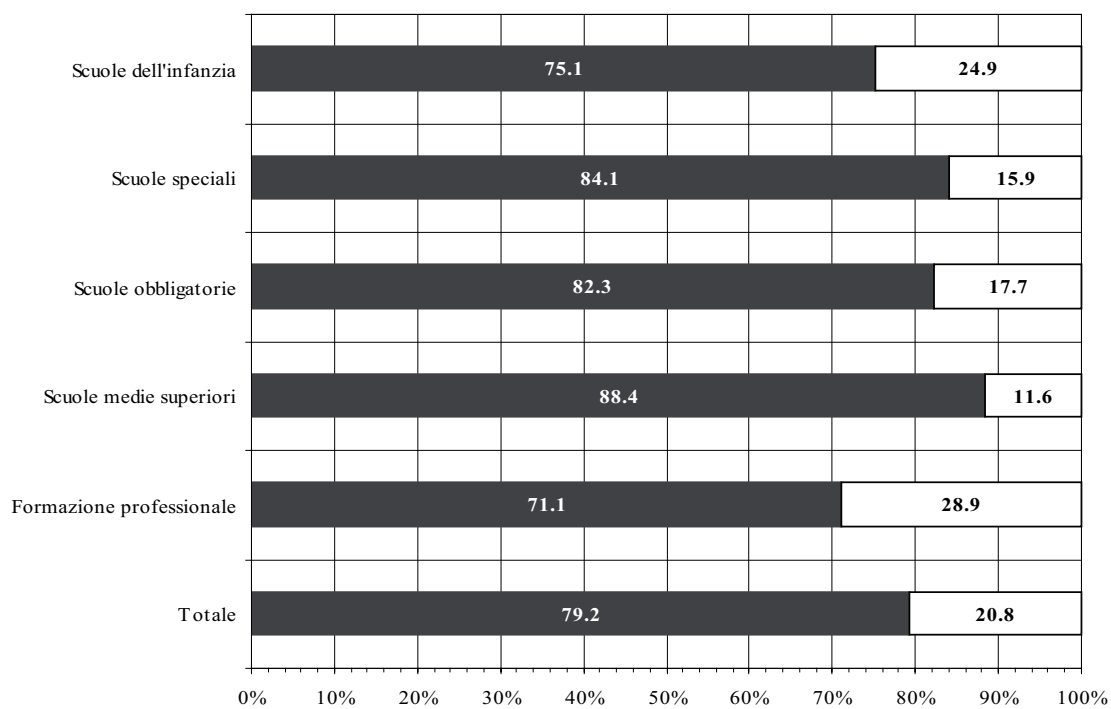

### 5.3 Allievi stranieri secondo il genere della scuola e lo statuto giuridico

Genere della scuola	Statuto giuridico					
	Domiciliati		Altro statuto		Totale	
	N	%	N	%	N	%
<b>Scuole dell'infanzia</b>	<b>1'542</b>	<b>75.1</b>	<b>510</b>	<b>24.9</b>	<b>2'052</b>	<b>100.0</b>
<b>Scuole elementari</b>	<b>3'102</b>	<b>75.2</b>	<b>1'023</b>	<b>24.8</b>	<b>4'125</b>	<b>100.0</b>
<b>Scuole speciali</b>	<b>222</b>	<b>84.1</b>	<b>42</b>	<b>15.9</b>	<b>264</b>	<b>100.0</b>
<b>Scuole medie</b>	<b>2'973</b>	<b>91.4</b>	<b>281</b>	<b>8.6</b>	<b>3'254</b>	<b>100.0</b>
<b>Scuole medie superiori</b>	<b>622</b>	<b>88.4</b>	<b>82</b>	<b>11.6</b>	<b>704</b>	<b>100.0</b>
Liceo	441	85.3	76	14.7	517	100.0
Scuola cantonale di commercio	180	96.8	6	3.2	186	100.0
Corso pass. Mat. prof. - Sc. uni.	1	100.0			1	100.0
<b>Pre-tirocinio</b>	<b>50</b>	<b>61.0</b>	<b>32</b>	<b>39.0</b>	<b>82</b>	<b>100.0</b>
<b>Sc. prof. secondarie a tempo pieno</b>	<b>584</b>	<b>87.0</b>	<b>87</b>	<b>13.0</b>	<b>671</b>	<b>100.0</b>
Sc. arti mest. elettron., dis. tecn. e inf.	29	93.5	2	6.5	31	100.0
Sc. arti mest. elettrotec. e meccanica	20	95.2	1	4.8	21	100.0
Scuola d'arti e mestieri della sartoria	43	86.0	7	14.0	50	100.0
Centro scolastico per le industrie artistiche	44	86.3	7	13.7	51	100.0
Scuole medie di commercio	240	89.9	27	10.1	267	100.0
Scuola professionale per sportivi di élite	11	73.3	4	26.7	15	100.0
Sc. spec. prof. sanitarie e sociali	127	85.8	21	14.2	148	100.0
Sc. mat. prof. comm. p.-tiroc. o p.-dipl.	10	90.9	1	9.1	11	100.0
Sc. mat. prof. tecn. p.-tiroc. o p.-dipl.	5	71.4	2	28.6	7	100.0
Sc. mat. prof. artist. p.-tiroc. o p.-dipl.	1	100.0			1	100.0
Sc. mat. prof. sociosan. p.-tiroc. o p.-dipl.	5	83.3	1	16.7	6	100.0
Sc. priv. lingue, comm. e segr. d'albergo	49	77.8	14	22.2	63	100.0
<b>Sc. prof. second. a tempo parziale</b>	<b>1'222</b>	<b>67.0</b>	<b>601</b>	<b>33.0</b>	<b>1'823</b>	<b>100.0</b>
Scuola agraria cantonale	3	50.0	3	50.0	6	100.0
Sc. prof. artigianali e industriali (SPAI)	688	59.4	471	40.6	1'159	100.0
Scuole professionali commerciali (SPC)	335	84.0	64	16.0	399	100.0
Formazione empirica e tirocinio pratico	47	79.7	12	20.3	59	100.0
Scuola cantonale degli operatori sociali	72	71.3	29	28.7	101	100.0
Scuola medico-tecnica	77	77.8	22	22.2	99	100.0
<b>Scuole professionali superiori</b>	<b>130</b>	<b>60.2</b>	<b>86</b>	<b>39.8</b>	<b>216</b>	<b>100.0</b>
Sc. spec. sup. tec. edil. e impiantistica	14	66.7	7	33.3	21	100.0
Sc. sp. sup. tecn. mecc., elettrot. e proc. az.	5	33.3	10	66.7	15	100.0
Sc. spec. sup. tecnica abbigl. e moda	8	57.1	6	42.9	14	100.0
Scuola superiore in informatica di gestione	16	76.2	5	23.8	21	100.0
Sc. spec. sup. ristoraz. alberg. e turismo	23	63.9	13	36.1	36	100.0
Scuola superiore medico-tecnica	14	51.9	13	48.1	27	100.0
Scuola superiore in cure infermieristiche	50	61.0	32	39.0	82	100.0
<b>Alta scuola pedagogica</b>	<b>19</b>	<b>54.3</b>	<b>16</b>	<b>45.7</b>	<b>35</b>	<b>100.0</b>
<b>Scuole a programma estero</b>	<b>40</b>	<b>9.8</b>	<b>369</b>	<b>90.2</b>	<b>409</b>	<b>100.0</b>
<b>Totale</b>	<b>10'506</b>	<b>77.1</b>	<b>3'129</b>	<b>22.9</b>	<b>13'635</b>	<b>100.0</b>



## 5.4 Allievi secondo il genere della scuola e la lingua materna

■ Italiano  
□ Altre lingue

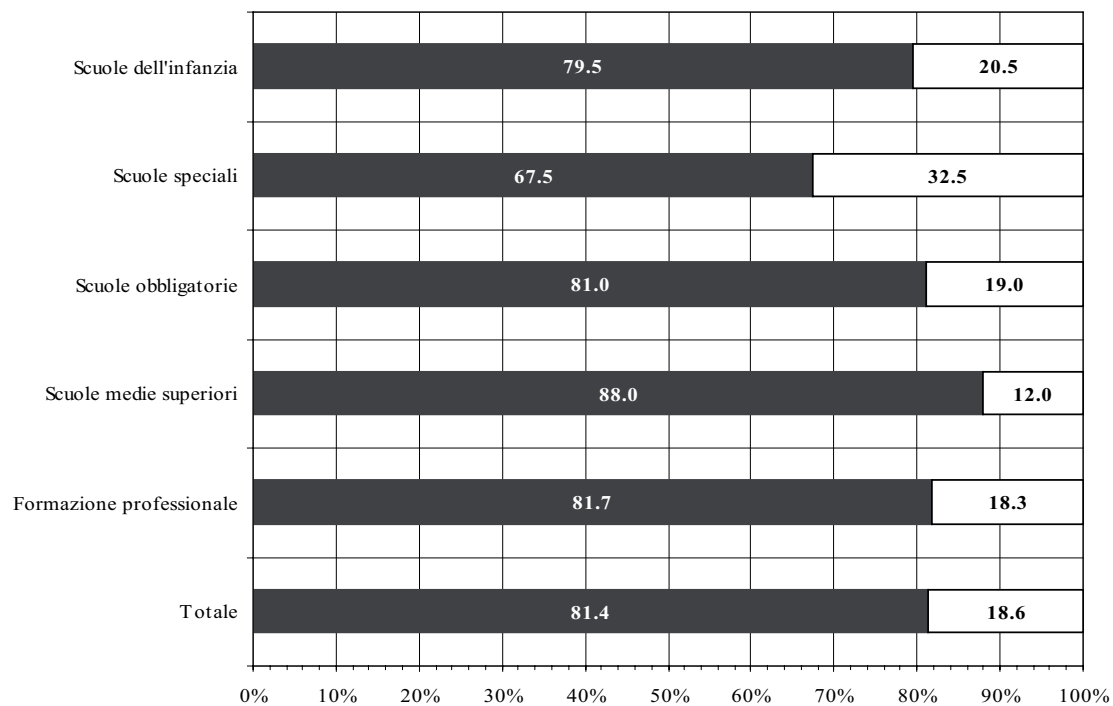



## 5.4 Allievi secondo il genere della scuola e la lingua materna

	Lingua materna									
	Italiano		Tedesco		Francese		Inglese		Lingue iberiche	
	N	%	N	%	N	%	N	%	N	%
<b>Scuole dell'infanzia</b>	<b>6'524</b>	<b>79.5</b>	<b>280</b>	<b>3.4</b>	<b>96</b>	<b>1.2</b>	<b>74</b>	<b>0.9</b>	<b>432</b>	<b>5.3</b>
<b>Scuole elementari</b>	<b>12'420</b>	<b>78.6</b>	<b>579</b>	<b>3.7</b>	<b>190</b>	<b>1.2</b>	<b>152</b>	<b>1.0</b>	<b>826</b>	<b>5.2</b>
<b>Scuole speciali</b>	<b>472</b>	<b>67.5</b>	<b>25</b>	<b>3.6</b>	<b>9</b>	<b>1.3</b>	<b>4</b>	<b>0.6</b>	<b>72</b>	<b>10.3</b>
<b>Scuole medie</b>	<b>10'936</b>	<b>83.9</b>	<b>403</b>	<b>3.1</b>	<b>122</b>	<b>0.9</b>	<b>64</b>	<b>0.5</b>	<b>493</b>	<b>3.8</b>
<b>Scuole medie superiori</b>	<b>4'746</b>	<b>88.0</b>	<b>199</b>	<b>3.7</b>	<b>84</b>	<b>1.6</b>	<b>38</b>	<b>0.7</b>	<b>92</b>	<b>1.7</b>
Liceo	3'764	87.9	180	4.2	75	1.8	36	0.8	72	1.7
Scuola cantonale di commercio	955	87.9	17	1.6	9	0.8	2	0.2	20	1.8
Corso pass. Mat. prof. - Sc. uni.	27	93.1	2	6.9						
<b>Pre-tirocinio</b>	<b>80</b>	<b>58.4</b>	<b>2</b>	<b>1.5</b>	<b>2</b>	<b>1.5</b>	<b>3</b>	<b>2.2</b>	<b>19</b>	<b>13.9</b>
<b>Sc. prof. secondarie a tempo pieno</b>	<b>2'591</b>	<b>83.0</b>	<b>96</b>	<b>3.1</b>	<b>39</b>	<b>1.2</b>	<b>7</b>	<b>0.2</b>	<b>132</b>	<b>4.2</b>
Sc. arti mest. elettron., dis. tecn. e inf.	186	91.6	4	2.0	2	1.0	1	0.5	5	2.5
Sc. arti mest. elettrotec. e meccanica	155	89.6	7	4.0	1	0.6			3	1.7
Scuola d'arti e mestieri della sartoria	166	77.9	14	6.6	5	2.3			16	7.5
Centro scol. per le industrie artistiche	323	89.2	15	4.1	6	1.7	3	0.8	5	1.4
Scuole medie di commercio	756	80.3	20	2.1	6	0.6	2	0.2	52	5.5
Scuola professionale per sportivi di élite	79	74.5	8	7.5	7	6.6			3	2.8
Sc. spec. prof. sanitarie e sociali	585	83.3	11	1.6	5	0.7	1	0.1	28	4.0
Sc. mat. prof. comm. p.-tiroc. o p.-dipl.	79	85.9	3	3.3	1	1.1			1	1.1
Sc. mat. prof. tecn. p.-tiroc. o p.-dipl.	49	87.5	4	7.1	1	1.8			1	1.8
Sc. mat. prof. artist. p.-tiroc. o p.-dipl.	22	100.0								
Sc. mat. prof. sociosan. p.-tiroc. o p.-dipl.	14	73.7							1	5.3
Sc. priv. lingue, comm. e segr. d'albergo	177	76.6	10	4.3	5	2.2			17	7.4
<b>Sc. prof. second. a tempo parziale</b>	<b>4'721</b>	<b>81.5</b>	<b>194</b>	<b>3.4</b>	<b>50</b>	<b>0.9</b>	<b>10</b>	<b>0.2</b>	<b>264</b>	<b>4.6</b>
Scuola agraria cantonale	40	93.0			1	2.3	1	2.3	1	2.3
Sc. prof. artigianali e industriali (SPAI)	2'942	83.6	113	3.2	25	0.7	6	0.2	139	3.9
Scuole prof. commerciali (SPC)	1'154	82.0	39	2.8	5	0.4	2	0.1	60	4.3
Formazione empirica e tirocinio pratico	73	58.4	6	4.8	3	2.4			10	8.0
Scuola cantonale degli operatori sociali	199	66.8	18	6.0	9	3.0	1	0.3	36	12.1
Scuola medico-tecnica	313	79.2	18	4.6	7	1.8			18	4.6
<b>Scuole professionali superiori</b>	<b>684</b>	<b>81.5</b>	<b>34</b>	<b>4.1</b>	<b>20</b>	<b>2.4</b>	<b>3</b>	<b>0.4</b>	<b>43</b>	<b>5.1</b>
Sc. spec. sup. tec. edil. e impiantistica	56	88.9	1	1.6	2	3.2			1	1.6
Sc. sp. sup. tecn. mecc., elettrot. proc. az.	54	87.1	2	3.2					3	4.8
Sc. spec. sup. tecnica abbigl. e moda	29	60.4	4	8.3	9	18.8	1	2.1	2	4.2
Sc. superiore in informatica di gestione	69	84.1	2	2.4					4	4.9
Sc. spec. sup. ristoraz. alberg. e turismo	126	75.9	12	7.2	4	2.4	2	1.2	12	7.2
Scuola superiore medico-tecnica	104	84.6	6	4.9	1	0.8			4	3.3
Sc. superiore in cure infermieristiche	246	83.4	7	2.4	4	1.4			17	5.8
<b>Alta scuola pedagogica</b>	<b>316</b>	<b>97.5</b>	<b>2</b>	<b>0.6</b>	<b>2</b>	<b>0.6</b>				
<b>Scuole a programma estero</b>	<b>119</b>	<b>24.0</b>	<b>35</b>	<b>7.1</b>	<b>16</b>	<b>3.2</b>	<b>120</b>	<b>24.2</b>	<b>66</b>	<b>13.3</b>
<b>Totale</b>	<b>43'609</b>	<b>81.0</b>	<b>1'849</b>	<b>3.4</b>	<b>630</b>	<b>1.2</b>	<b>475</b>	<b>0.9</b>	<b>2'439</b>	<b>4.5</b>

Genere della scuola	Lingua materna							
	Lingue slave		Turco		Altre lingue		Totale	
	N	%	N	%	N	%	N	%
<b>Scuole dell'infanzia</b>	<b>311</b>	<b>3.8</b>	<b>78</b>	<b>1.0</b>	<b>415</b>	<b>5.1</b>	<b>8'210</b>	<b>100.0</b>
<b>Scuole elementari</b>	<b>636</b>	<b>4.0</b>	<b>124</b>	<b>0.8</b>	<b>865</b>	<b>5.5</b>	<b>15'792</b>	<b>100.0</b>
<b>Scuole speciali</b>	<b>50</b>	<b>7.2</b>	<b>10</b>	<b>1.4</b>	<b>57</b>	<b>8.2</b>	<b>699</b>	<b>100.0</b>
<b>Scuole medie</b>	<b>510</b>	<b>3.9</b>	<b>58</b>	<b>0.4</b>	<b>444</b>	<b>3.4</b>	<b>13'030</b>	<b>100.0</b>
<b>Scuole medie superiori</b>	<b>109</b>	<b>2.0</b>	<b>15</b>	<b>0.3</b>	<b>112</b>	<b>2.1</b>	<b>5'395</b>	<b>100.0</b>
Liceo	49	1.1	12	0.3	92	2.1	4'280	100.0
Scuola cantonale di commercio	60	5.5	3	0.3	20	1.8	1'086	100.0
Corso pass. Mat. prof. - Sc. uni.							29	100.0
<b>Pre-tirocinio</b>	<b>7</b>	<b>5.1</b>	<b>1</b>	<b>0.7</b>	<b>23</b>	<b>16.8</b>	<b>137</b>	<b>100.0</b>
<b>Sc. prof. secondarie a tempo pieno</b>	<b>123</b>	<b>3.9</b>	<b>15</b>	<b>0.5</b>	<b>118</b>	<b>3.8</b>	<b>3'121</b>	<b>100.0</b>
Sc. arti mest. elettron., dis. tecn. e inf.	3	1.5			2	1.0	203	100.0
Sc. arti mest. elettrotec. e meccanica	1	0.6	2	1.2	4	2.3	173	100.0
Scuola d'arti e mestieri della sartoria	4	1.9	2	0.9	6	2.8	213	100.0
Centro scolastico per le industrie artistiche	4	1.1	1	0.3	5	1.4	362	100.0
Scuole medie di commercio	50	5.3	9	1.0	47	5.0	942	100.0
Scuola professionale per sportivi di élite	8	7.5			1	0.9	106	100.0
Sc. spec. prof. sanitarie e sociali	42	6.0	1	0.1	29	4.1	702	100.0
Sc. mat. prof. comm. p.-tiroc. o p.-dipl.	3	3.3			5	5.4	92	100.0
Sc. mat. prof. tecn. p.-tiroc. o p.-dipl.	1	1.8					56	100.0
Sc. mat. prof. artist. p.-tiroc. o p.-dipl.							22	100.0
Sc. mat. prof. sociosan. p.-tiroc. o p.-dipl.	3	15.8			1	5.3	19	100.0
Sc. priv. lingue, comm. e segr. d'albergo	4	1.7			18	7.8	231	100.0
<b>Sc. prof. second. a tempo parziale</b>	<b>267</b>	<b>4.6</b>	<b>33</b>	<b>0.6</b>	<b>251</b>	<b>4.3</b>	<b>5'790</b>	<b>100.0</b>
Scuola agraria cantonale							43	100.0
Sc. prof. artigianali e industriali (SPAI)	144	4.1	19	0.5	133	3.8	3'521	100.0
Scuole professionali commerciali (SPC)	71	5.0	9	0.6	68	4.8	1'408	100.0
Formazione empirica e tirocinio pratico	13	10.4	2	1.6	18	14.4	125	100.0
Scuola cantonale degli operatori sociali	16	5.4	2	0.7	17	5.7	298	100.0
Scuola medico-tecnica	23	5.8	1	0.3	15	3.8	395	100.0
<b>Scuole professionali superiori</b>	<b>30</b>	<b>3.6</b>	<b>2</b>	<b>0.2</b>	<b>23</b>	<b>2.7</b>	<b>839</b>	<b>100.0</b>
Sc. spec. sup. tec. edil. e impiantistica	1	1.6			2	3.2	63	100.0
Sc. sp. sup. tecn. mecc., elettrot. e proc. az.	2	3.2			1	1.6	62	100.0
Sc. spec. sup. tecnica abbigl. e moda	1	2.1	1	2.1	1	2.1	48	100.0
Scuola superiore in informatica di gestione	5	6.1	1	1.2	1	1.2	82	100.0
Sc. spec. sup. ristoraz. alberg. e turismo	2	1.2			8	4.8	166	100.0
Scuola superiore medico-tecnica	3	2.4			5	4.1	123	100.0
Scuola superiore in cure infermieristiche	16	5.4			5	1.7	295	100.0
<b>Alta scuola pedagogica</b>	<b>1</b>	<b>0.3</b>	<b>1</b>	<b>0.3</b>	<b>2</b>	<b>0.6</b>	<b>324</b>	<b>100.0</b>
<b>Scuole a programma estero</b>	<b>11</b>	<b>2.2</b>	<b>14</b>	<b>2.8</b>	<b>114</b>	<b>23.0</b>	<b>495</b>	<b>100.0</b>
<b>Totale</b>	<b>2'055</b>	<b>3.8</b>	<b>351</b>	<b>0.7</b>	<b>2'424</b>	<b>4.5</b>	<b>53'832</b>	<b>100.0</b>

## 5.5

## Allievi secondo il genere della scuola e la residenza

- Agglomerati urbani
- Altre zone del Cantone
- ◻ Fuori Cantone

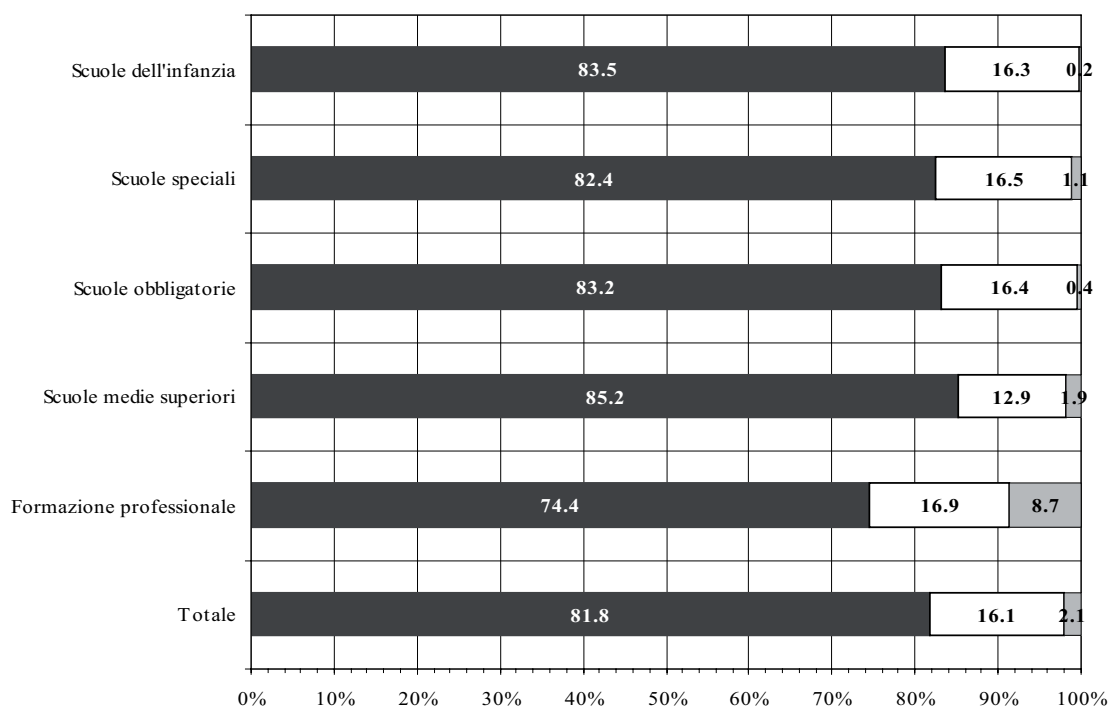

### 5.5 Allievi secondo il genere della scuola e la zona di residenza

Genere della scuola	Zona di residenza							
	Agglomerati urbani		Altre zone del Cantone		Fuori Cantone		Totale	
	N	%	N	%	N	%	N	%
<b>Scuole dell'infanzia</b>	<b>6'858</b>	<b>83.5</b>	<b>1'335</b>	<b>16.3</b>	<b>17</b>	<b>0.2</b>	<b>8'210</b>	<b>100.0</b>
<b>Scuole elementari</b>	<b>13'215</b>	<b>83.7</b>	<b>2'543</b>	<b>16.1</b>	<b>34</b>	<b>0.2</b>	<b>15'792</b>	<b>100.0</b>
<b>Scuole speciali</b>	<b>576</b>	<b>82.4</b>	<b>115</b>	<b>16.5</b>	<b>8</b>	<b>1.1</b>	<b>699</b>	<b>100.0</b>
<b>Scuole medie</b>	<b>10'775</b>	<b>82.7</b>	<b>2'171</b>	<b>16.7</b>	<b>84</b>	<b>0.6</b>	<b>13'030</b>	<b>100.0</b>
<b>Scuole medie superiori</b>	<b>4'598</b>	<b>85.2</b>	<b>694</b>	<b>12.9</b>	<b>103</b>	<b>1.9</b>	<b>5'395</b>	<b>100.0</b>
Liceo	3'746	87.5	448	10.5	86	2.0	4'280	100.0
Scuola cantonale di commercio	830	76.4	239	22.0	17	1.6	1'086	100.0
Corso pass. Mat. prof. - Sc. uni.	22	75.9	7	24.1			29	100.0
<b>Pre-tirocinio</b>	<b>123</b>	<b>89.8</b>	<b>13</b>	<b>9.5</b>	<b>1</b>	<b>0.7</b>	<b>137</b>	<b>100.0</b>
<b>Sc. prof. secondarie a tempo pieno</b>	<b>2'513</b>	<b>80.5</b>	<b>494</b>	<b>15.8</b>	<b>114</b>	<b>3.7</b>	<b>3'121</b>	<b>100.0</b>
Sc. arti mest. elettr., dis. tecn. e inf.	174	85.7	28	13.8	1	0.5	203	100.0
Sc. arti mest. elettrotec. e meccanica	130	75.1	39	22.5	4	2.3	173	100.0
Scuola d'arti e mestieri della sartoria	166	77.9	38	17.8	9	4.2	213	100.0
Centro scolastico per le industrie artistiche	275	76.0	67	18.5	20	5.5	362	100.0
Scuole medie di commercio	808	85.8	112	11.9	22	2.3	942	100.0
Scuola professionale per sportivi di élite	81	76.4	19	17.9	6	5.7	106	100.0
Sc. spec. prof. sanitarie e sociali	550	78.3	113	16.1	39	5.6	702	100.0
Sc. mat. prof. comm. p.-tiroc. o p.-dipl.	71	77.2	19	20.7	2	2.2	92	100.0
Sc. mat. prof. tecn. p.-tiroc. o p.-dipl.	43	76.8	11	19.6	2	3.6	56	100.0
Sc. mat. prof. artist. p.-tiroc. o p.-dipl.	16	72.7	6	27.3			22	100.0
Sc. mat. prof. sociosan. p.-tiroc. o p.-dipl.	17	89.5	2	10.5			19	100.0
Sc. priv. lingue, comm. e segr. d'albergo	182	78.8	40	17.3	9	3.9	231	100.0
<b>Sc. prof. second. a tempo parziale</b>	<b>4'091</b>	<b>70.7</b>	<b>1'050</b>	<b>18.1</b>	<b>649</b>	<b>11.2</b>	<b>5'790</b>	<b>100.0</b>
Scuola agraria cantonale	22	51.2	15	34.9	6	14.0	43	100.0
Sc. prof. artigianali e industriali (SPAI)	2'328	66.1	676	19.2	517	14.7	3'521	100.0
Scuole professionali commerciali (SPC)	1'098	78.0	230	16.3	80	5.7	1'408	100.0
Formazione empirica e tirocinio pratico	103	82.4	16	12.8	6	4.8	125	100.0
Scuola cantonale degli operatori sociali	234	78.5	53	17.8	11	3.7	298	100.0
Scuola medico-tecnica	306	77.5	60	15.2	29	7.3	395	100.0
<b>Scuole professionali superiori</b>	<b>633</b>	<b>75.4</b>	<b>113</b>	<b>13.5</b>	<b>93</b>	<b>11.1</b>	<b>839</b>	<b>100.0</b>
Sc. spec. sup. tec. edil. e impiantistica	45	71.4	8	12.7	10	15.9	63	100.0
Sc. sp. sup. tecn. mecc., elettrot. e proc. az.	38	61.3	14	22.6	10	16.1	62	100.0
Sc. spec. sup. tecnica abbigl. e moda	28	58.3	5	10.4	15	31.3	48	100.0
Scuola superiore in informatica di gestione	72	87.8	8	9.8	2	2.4	82	100.0
Sc. spec. sup. ristoraz. alberg. e turismo	134	80.7	21	12.7	11	6.6	166	100.0
Scuola superiore medico-tecnica	94	76.4	17	13.8	12	9.8	123	100.0
Scuola superiore in cure infermieristiche	222	75.3	40	13.6	33	11.2	295	100.0
<b>Alta scuola pedagogica</b>	<b>260</b>	<b>80.2</b>	<b>50</b>	<b>15.4</b>	<b>14</b>	<b>4.3</b>	<b>324</b>	<b>100.0</b>
<b>Scuole a programma estero</b>	<b>489</b>	<b>98.8</b>	<b>2</b>	<b>0.4</b>	<b>4</b>	<b>0.8</b>	<b>495</b>	<b>100.0</b>
<b>Totale</b>	<b>44'131</b>	<b>82.0</b>	<b>8'580</b>	<b>15.9</b>	<b>1'121</b>	<b>2.1</b>	<b>53'832</b>	<b>100.0</b>

## 5.6

## Allievi secondo il genere della scuola e il luogo di nascita

- Ticino
- Altri cantoni
- ◻ Altre nazioni

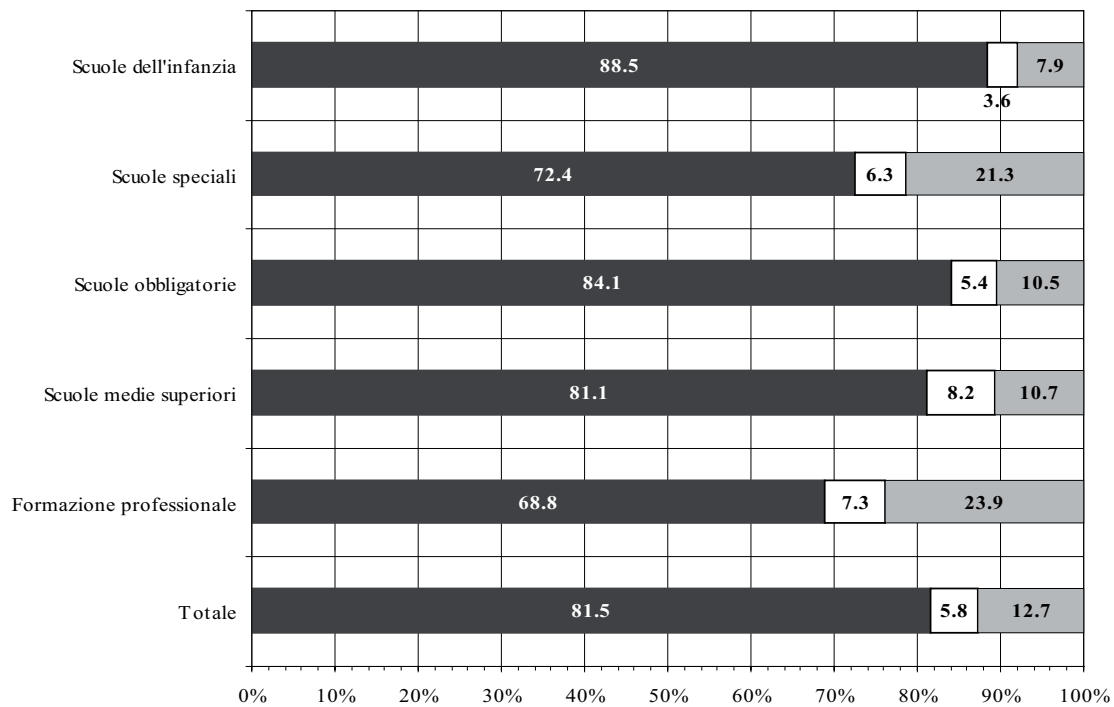

## 5.6 Allievi secondo il genere della scuola e il luogo di nascita

Genere della scuola	Luogo di nascita						Totale	
	Ticino		Altri cantoni		Altre nazioni			
	N	%	N	%	N	%	N	%
<b>Scuole dell'infanzia</b>	<b>7'267</b>	<b>88.5</b>	<b>293</b>	<b>3.6</b>	<b>650</b>	<b>7.9</b>	<b>8'210</b>	<b>100.0</b>
<b>Scuole elementari</b>	<b>13'391</b>	<b>84.8</b>	<b>778</b>	<b>4.9</b>	<b>1'623</b>	<b>10.3</b>	<b>15'792</b>	<b>100.0</b>
<b>Scuole speciali</b>	<b>506</b>	<b>72.4</b>	<b>44</b>	<b>6.3</b>	<b>149</b>	<b>21.3</b>	<b>699</b>	<b>100.0</b>
<b>Scuole medie</b>	<b>10'850</b>	<b>83.3</b>	<b>771</b>	<b>5.9</b>	<b>1'409</b>	<b>10.8</b>	<b>13'030</b>	<b>100.0</b>
<b>Scuole medie superiori</b>	<b>4'373</b>	<b>81.1</b>	<b>441</b>	<b>8.2</b>	<b>581</b>	<b>10.8</b>	<b>5'395</b>	<b>100.0</b>
Liceo	3'435	80.3	386	9.0	459	10.7	4'280	100.0
Scuola cantonale di commercio	916	84.3	52	4.8	118	10.9	1'086	100.0
Corso pass. Mat. prof. - Sc. uni.	22	75.9	3	10.3	4	13.8	29	100.0
<b>Pre-tirocinio</b>	<b>59</b>	<b>43.1</b>	<b>14</b>	<b>10.2</b>	<b>64</b>	<b>46.7</b>	<b>137</b>	<b>100.0</b>
<b>Sc. prof. secondarie a tempo pieno</b>	<b>2'381</b>	<b>76.3</b>	<b>213</b>	<b>6.8</b>	<b>527</b>	<b>16.9</b>	<b>3'121</b>	<b>100.0</b>
Sc. arti mest. elettron., dis. tecn. e inf.	171	84.2	11	5.4	21	10.3	203	100.0
Sc. arti mest. elettrotec. e meccanica	143	82.7	12	6.9	18	10.4	173	100.0
Scuola d'arti e mestieri della sartoria	150	70.4	18	8.5	45	21.1	213	100.0
Centro scolastico per le industrie artistiche	272	75.1	43	11.9	47	13.0	362	100.0
Scuole medie di commercio	724	76.9	48	5.1	170	18.0	942	100.0
Scuola professionale per sportivi di élite	79	74.5	14	13.2	13	12.3	106	100.0
Sc. spec. prof. sanitarie e sociali	534	76.1	37	5.3	131	18.7	702	100.0
Sc. mat. prof. comm. p.-tiroc. o p.-dipl.	70	76.1	5	5.4	17	18.5	92	100.0
Sc. mat. prof. tecn. p.-tiroc. o p.-dipl.	44	78.6	3	5.4	9	16.1	56	100.0
Sc. mat. prof. artist. p.-tiroc. o p.-dipl.	15	68.2	4	18.2	3	13.6	22	100.0
Sc. mat. prof. sociosan. p.-tiroc. o p.-dipl.	12	63.2			7	36.8	19	100.0
Sc. priv. lingue, comm. e segr. d'albergo	167	72.3	18	7.8	46	19.9	231	100.0
<b>Sc. prof. second. a tempo parziale</b>	<b>3'839</b>	<b>66.3</b>	<b>424</b>	<b>7.3</b>	<b>1'527</b>	<b>26.4</b>	<b>5'790</b>	<b>100.0</b>
Scuola agraria cantonale	33	76.7	2	4.7	8	18.6	43	100.0
Sc. prof. artigianali e industriali (SPAI)	2'312	65.7	231	6.6	978	27.8	3'521	100.0
Scuole professionali commerciali (SPC)	1'008	71.6	113	8.0	287	20.4	1'408	100.0
Formazione empirica e tirocinio pratico	60	48.0	9	7.2	56	44.8	125	100.0
Scuola cantonale degli operatori sociali	162	54.4	33	11.1	103	34.6	298	100.0
Scuola medico-tecnica	264	66.8	36	9.1	95	24.1	395	100.0
<b>Scuole professionali superiori</b>	<b>528</b>	<b>62.9</b>	<b>75</b>	<b>8.9</b>	<b>236</b>	<b>28.1</b>	<b>839</b>	<b>100.0</b>
Sc. spec. sup. tec. edil. e impiantistica	40	63.5	3	4.8	20	31.7	63	100.0
Sc. sp. sup. tecn. mecc., elettrot. e proc. az.	44	71.0	3	4.8	15	24.2	62	100.0
Sc. spec. sup. tecnica abbigl. e moda	26	54.2	10	20.8	12	25.0	48	100.0
Scuola superiore in informatica di gestione	58	70.7	2	2.4	22	26.8	82	100.0
Sc. spec. sup. ristoraz. alberg. e turismo	103	62.0	23	13.9	40	24.1	166	100.0
Scuola superiore medico-tecnica	84	68.3	13	10.6	26	21.1	123	100.0
Scuola superiore in cure infermieristiche	173	58.6	21	7.1	101	34.2	295	100.0
<b>Alta scuola pedagogica</b>	<b>260</b>	<b>80.2</b>	<b>21</b>	<b>6.5</b>	<b>43</b>	<b>13.3</b>	<b>324</b>	<b>100.0</b>
<b>Scuole a programma estero</b>	<b>72</b>	<b>14.5</b>	<b>14</b>	<b>2.8</b>	<b>409</b>	<b>82.6</b>	<b>495</b>	<b>100.0</b>
<b>Totale</b>	<b>43'526</b>	<b>80.9</b>	<b>3'088</b>	<b>5.7</b>	<b>7'218</b>	<b>13.4</b>	<b>53'832</b>	<b>100.0</b>

## 5.7

## Allievi secondo il genere della scuola e la provenienza

- Dal sistema scolastico
- Da nessuna scuola
- Da altri cantoni o nazioni

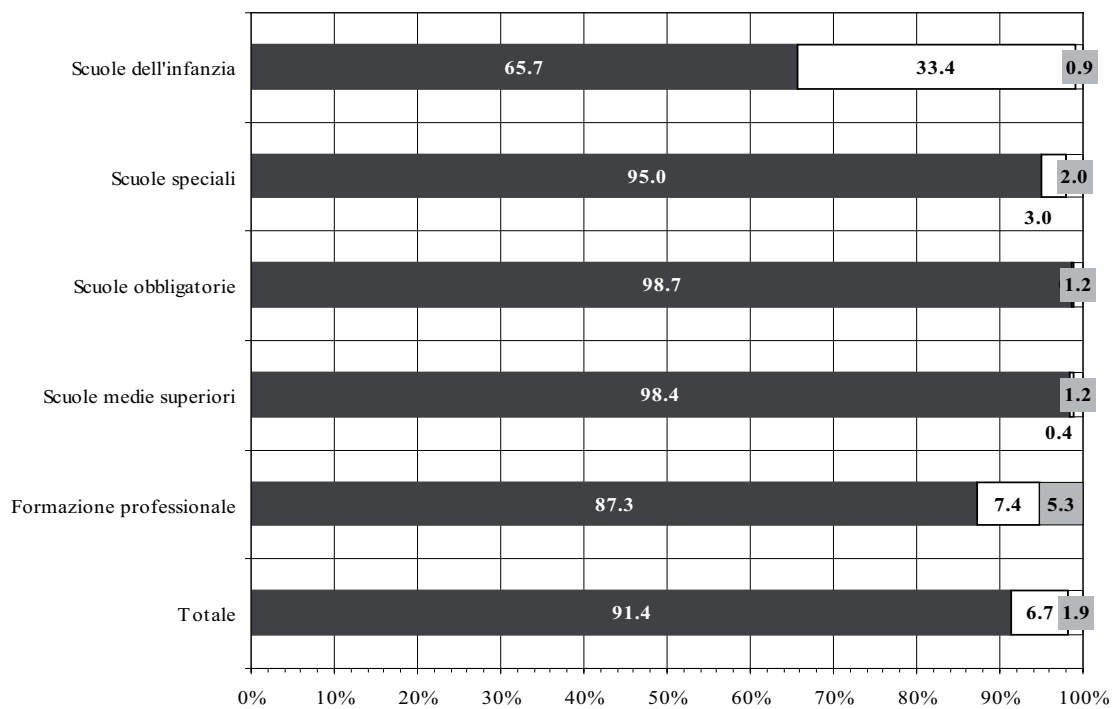

### 5.7 Allievi secondo il genere della scuola e la provenienza

Genere della scuola	Provenienza						Totale	
	Dal sistema scolastico		Da nessuna scuola		Da altri cantoni o nazioni			
	N	%	N	%	N	%	N	%
<b>Scuole dell'infanzia</b>	<b>5'398</b>	<b>65.7</b>	<b>2'736</b>	<b>33.3</b>	<b>76</b>	<b>0.9</b>	<b>8'210</b>	<b>100.0</b>
<b>Scuole elementari</b>	<b>15'565</b>	<b>98.6</b>	<b>36</b>	<b>0.2</b>	<b>191</b>	<b>1.2</b>	<b>15'792</b>	<b>100.0</b>
<b>Scuole speciali</b>	<b>664</b>	<b>95.0</b>	<b>21</b>	<b>3.0</b>	<b>14</b>	<b>2.0</b>	<b>699</b>	<b>100.0</b>
<b>Scuole medie</b>	<b>12'876</b>	<b>98.8</b>	<b>5</b>	<b>0.0</b>	<b>149</b>	<b>1.1</b>	<b>13'030</b>	<b>100.0</b>
<b>Scuole medie superiori</b>	<b>5'307</b>	<b>98.4</b>	<b>23</b>	<b>0.4</b>	<b>65</b>	<b>1.2</b>	<b>5'395</b>	<b>100.0</b>
Liceo	4'215	98.5	9	0.2	56	1.3	4'280	100.0
Scuola cantonale di commercio	1'072	98.7	9	0.8	5	0.5	1'086	100.0
Corso pass. Mat. prof. - Sc. uni.	20	69.0	5	17.2	4	13.8	29	100.0
<b>Pre-tirocinio</b>	<b>100</b>	<b>73.0</b>	<b>6</b>	<b>4.4</b>	<b>31</b>	<b>22.6</b>	<b>137</b>	<b>100.0</b>
<b>Sc. prof. secondarie a tempo pieno</b>	<b>2'910</b>	<b>93.2</b>	<b>87</b>	<b>2.8</b>	<b>124</b>	<b>4.0</b>	<b>3'121</b>	<b>100.0</b>
Sc. arti mest. elettr., dis. tecn. e inf.	197	97.0	4	2.0	2	1.0	203	100.0
Sc. arti mest. elettrotec. e meccanica	173	100.0					173	100.0
Scuola d'arti e mestieri della sartoria	192	90.1	12	5.6	9	4.2	213	100.0
Centro scolastico per le industrie artistiche	338	93.4	10	2.8	14	3.9	362	100.0
Scuole medie di commercio	908	96.4	8	0.8	26	2.8	942	100.0
Scuola professionale per sportivi di élite	97	91.5	2	1.9	7	6.6	106	100.0
Sc. spec. prof. sanitarie e sociali	651	92.7	19	2.7	32	4.6	702	100.0
Sc. mat. prof. comm. p.-tiroc. o p.-dipl.	84	91.3	6	6.5	2	2.2	92	100.0
Sc. mat. prof. tecn. p.-tiroc. o p.-dipl.	42	75.0	11	19.6	3	5.4	56	100.0
Sc. mat. prof. artist. p.-tiroc. o p.-dipl.	17	77.3	3	13.6	2	9.1	22	100.0
Sc. mat. prof. sociosan. p.-tiroc. o p.-dipl.	11	57.9	7	36.8	1	5.3	19	100.0
Sc. priv. lingue, comm. e segr. d'albergo	200	86.6	5	2.2	26	11.3	231	100.0
<b>Sc. prof. second. a tempo parziale</b>	<b>5'001</b>	<b>86.4</b>	<b>502</b>	<b>8.7</b>	<b>287</b>	<b>5.0</b>	<b>5'790</b>	<b>100.0</b>
Scuola agraria cantonale	30	69.8	6	14.0	7	16.3	43	100.0
Sc. prof. artigianali e industriali (SPAI)	3'159	89.7	161	4.6	201	5.7	3'521	100.0
Scuole professionali commerciali (SPC)	1'267	90.0	90	6.4	51	3.6	1'408	100.0
Formazione empirica e tirocinio pratico	111	88.8	10	8.0	4	3.2	125	100.0
Scuola cantonale degli operatori sociali	139	46.6	150	50.3	9	3.0	298	100.0
Scuola medico-tecnica	295	74.7	85	21.5	15	3.8	395	100.0
<b>Scuole professionali superiori</b>	<b>617</b>	<b>73.5</b>	<b>144</b>	<b>17.2</b>	<b>78</b>	<b>9.3</b>	<b>839</b>	<b>100.0</b>
Sc. spec. sup. tec. edil. e impiantistica	47	74.6	15	23.8	1	1.6	63	100.0
Sc. sp. sup. tecn. mecc., elettrot. e proc. az.	40	64.5	18	29.0	4	6.5	62	100.0
Sc. spec. sup. tecnica abbigl. e moda	34	70.8	3	6.3	11	22.9	48	100.0
Scuola superiore in informatica di gestione	62	75.6	13	15.9	7	8.5	82	100.0
Sc. spec. sup. ristoraz. alberg. e turismo	100	60.2	26	15.7	40	24.1	166	100.0
Scuola superiore medico-tecnica	99	80.5	20	16.3	4	3.3	123	100.0
Scuola superiore in cure infermieristiche	235	79.7	49	16.6	11	3.7	295	100.0
<b>Alta scuola pedagogica</b>	<b>168</b>	<b>51.9</b>	<b>92</b>	<b>28.4</b>	<b>64</b>	<b>19.8</b>	<b>324</b>	<b>100.0</b>
<b>Scuole a programma estero</b>	<b>305</b>	<b>61.6</b>	<b>8</b>	<b>1.6</b>	<b>182</b>	<b>36.8</b>	<b>495</b>	<b>100.0</b>
<b>Totale</b>	<b>48'911</b>	<b>90.9</b>	<b>3'660</b>	<b>6.8</b>	<b>1'261</b>	<b>2.3</b>	<b>53'832</b>	<b>100.0</b>



## 5.8 Allievi secondo il genere della scuola e il numero di classi ripetute

- Nessuna classe  
□ Una o più classi

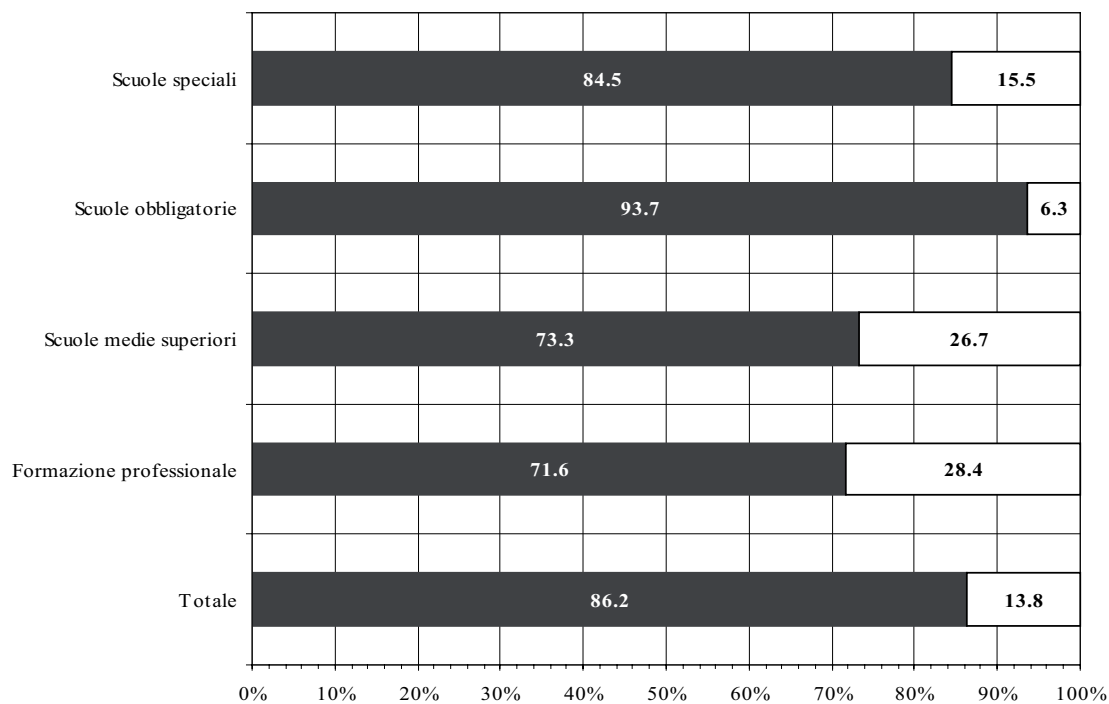

**5.8 Allievi secondo il genere della scuola e il numero di classi ripetute**

Genere della scuola	Numero di classi ripetute					
	Nessuna classe		Una o più classi		Totale	
	N	%	N	%	N	%
<b>Scuole elementari</b>	<b>15'241</b>	<b>96.5</b>	<b>551</b>	<b>3.5</b>	<b>15'792</b>	<b>100.0</b>
<b>Scuole speciali</b>	<b>591</b>	<b>84.5</b>	<b>108</b>	<b>15.5</b>	<b>699</b>	<b>100.0</b>
<b>Scuole medie</b>	<b>11'752</b>	<b>90.2</b>	<b>1'278</b>	<b>9.8</b>	<b>13'030</b>	<b>100.0</b>
<b>Scuole medie superiori</b>	<b>3'955</b>	<b>73.3</b>	<b>1'440</b>	<b>26.7</b>	<b>5'395</b>	<b>100.0</b>
Liceo	3'230	75.5	1'050	24.5	4'280	100.0
Scuola cantonale di commercio	704	64.8	382	35.2	1'086	100.0
Corso pass. Mat. prof. - Sc. uni.	21	72.4	8	27.6	29	100.0
<b>Pre-tirocinio</b>	<b>93</b>	<b>67.9</b>	<b>44</b>	<b>32.1</b>	<b>137</b>	<b>100.0</b>
<b>Sc. prof. secondarie a tempo pieno</b>	<b>2'117</b>	<b>67.8</b>	<b>1'004</b>	<b>32.2</b>	<b>3'121</b>	<b>100.0</b>
Sc. arti mest. elettron., dis. tecn. e inf.	152	74.9	51	25.1	203	100.0
Sc. arti mest. elettrotec. e meccanica	143	82.7	30	17.3	173	100.0
Scuola d'arti e mestieri della sartoria	161	75.6	52	24.4	213	100.0
Centro scolastico per le industrie artistiche	269	74.3	93	25.7	362	100.0
Scuole medie di commercio	534	56.7	408	43.3	942	100.0
Scuola professionale per sportivi di élite	78	73.6	28	26.4	106	100.0
Sc. spec. prof. sanitarie e sociali	484	68.9	218	31.1	702	100.0
Sc. mat. prof. comm. p.-tiroc. o p.-dipl.	66	71.7	26	28.3	92	100.0
Sc. mat. prof. tecn. p.-tiroc. o p.-dipl.	38	67.9	18	32.1	56	100.0
Sc. mat. prof. artist. p.-tiroc. o p.-dipl.	18	81.8	4	18.2	22	100.0
Sc. mat. prof. sociosan. p.-tiroc. o p.-dipl.	12	63.2	7	36.8	19	100.0
Sc. priv. lingue, comm. e segr. d'albergo	162	70.1	69	29.9	231	100.0
<b>Sc. prof. second. a tempo parziale</b>	<b>4'198</b>	<b>72.5</b>	<b>1'592</b>	<b>27.5</b>	<b>5'790</b>	<b>100.0</b>
Scuola agraria cantonale	34	79.1	9	20.9	43	100.0
Sc. prof. artigianali e industriali (SPAI)	2'554	72.5	967	27.5	3'521	100.0
Scuole professionali commerciali (SPC)	979	69.5	429	30.5	1'408	100.0
Formazione empirica e tirocinio pratico	76	60.8	49	39.2	125	100.0
Scuola cantonale degli operatori sociali	257	86.2	41	13.8	298	100.0
Scuola medico-tecnica	298	75.4	97	24.6	395	100.0
<b>Scuole professionali superiori</b>	<b>671</b>	<b>80.0</b>	<b>168</b>	<b>20.0</b>	<b>839</b>	<b>100.0</b>
Sc. spec. sup. tec. edil. e impiantistica	50	79.4	13	20.6	63	100.0
Sc. sp. sup. tecn. mecc., elettrot. e proc. az.	58	93.5	4	6.5	62	100.0
Sc. spec. sup. tecnica abbigl. e moda	46	95.8	2	4.2	48	100.0
Scuola superiore in informatica di gestione	47	57.3	35	42.7	82	100.0
Sc. spec. sup. ristoraz. alberg. e turismo	125	75.3	41	24.7	166	100.0
Scuola superiore medico-tecnica	109	88.6	14	11.4	123	100.0
Scuola superiore in cure infermieristiche	236	80.0	59	20.0	295	100.0
<b>Alta scuola pedagogica</b>	<b>254</b>	<b>78.4</b>	<b>70</b>	<b>21.6</b>	<b>324</b>	<b>100.0</b>
<b>Scuole a programma estero</b>	<b>483</b>	<b>97.6</b>	<b>12</b>	<b>2.4</b>	<b>495</b>	<b>100.0</b>
<b>Totale</b>	<b>39'355</b>	<b>86.3</b>	<b>6'267</b>	<b>13.7</b>	<b>45'622</b>	<b>100.0</b>



**5.9 Allievi secondo il genere della scuola, il gruppo di età e l'età media**

Genere della scuola	Gruppo di età										Età media		
	3-5 anni		6-10 anni		11-14 anni		15-18 anni		19 e più anni			Totale	
	N	%	N	%	N	%	N	%	N	%		N	%
<b>Scuole dell'infanzia</b>	<b>7'952</b>	<b>96.9</b>	<b>258</b>	<b>3.1</b>							<b>8'210</b>	<b>100.0</b>	<b>4.1</b>
<b>Scuole elementari</b>			<b>15'236</b>	<b>96.5</b>	<b>556</b>	<b>3.5</b>					<b>15'792</b>	<b>100.0</b>	<b>8.2</b>
<b>Scuole speciali</b>	<b>56</b>	<b>8.0</b>	<b>234</b>	<b>33.5</b>	<b>265</b>	<b>37.9</b>	<b>144</b>	<b>20.6</b>			<b>699</b>	<b>100.0</b>	<b>11.0</b>
<b>Scuole medie</b>					<b>12'125</b>	<b>93.1</b>	<b>905</b>	<b>6.9</b>			<b>13'030</b>	<b>100.0</b>	<b>12.7</b>
<b>Scuole medie superiori</b>							<b>4'813</b>	<b>89.2</b>	<b>582</b>	<b>10.8</b>	<b>5'395</b>	<b>100.0</b>	<b>16.8</b>
Liceo							3'873	90.5	407	9.5	4'280	100.0	16.8
Scuola cantonale di commercio							940	86.6	146	13.4	1'086	100.0	16.9
Corso pass. Mat. prof. - Sc. uni.									29	100.0	29	100.0	22.7
<b>Pre-tirocinio</b>							<b>122</b>	<b>89.1</b>	<b>15</b>	<b>10.9</b>	<b>137</b>	<b>100.0</b>	<b>16.4</b>
<b>Sc. prof. secondarie a tempo pieno</b>							<b>2'440</b>	<b>78.2</b>	<b>681</b>	<b>21.8</b>	<b>3'121</b>	<b>100.0</b>	<b>17.4</b>
Sc. arti mest. elettron., dis. tecn. e inf.							169	83.3	34	16.7	203	100.0	17.1
Sc. arti mest. elettrotec. e meccanica							149	86.1	24	13.9	173	100.0	16.8
Scuola d'arti e mestieri della sartoria							174	81.7	39	18.3	213	100.0	17.2
Centro scolastico per le industrie artistiche							295	81.5	67	18.5	362	100.0	17.2
Scuole medie di commercio							779	82.7	163	17.3	942	100.0	17.0
Scuola professionale per sportivi di élite							96	90.6	10	9.4	106	100.0	16.8
Sc. spec. prof. sanitarie e sociali							560	79.8	142	20.2	702	100.0	17.3
Sc. mat. prof. comm. p.-tiroc. o p.-dipl.							14	15.2	78	84.8	92	100.0	20.0
Sc. mat. prof. tecn. p.-tiroc. o p.-dipl.							6	10.7	50	89.3	56	100.0	20.4
Sc. mat. prof. artist. p.-tiroc. o p.-dipl.							3	13.6	19	86.4	22	100.0	20.0
Sc. mat. prof. sociosan. p.-tiroc. o p.-dipl.							4	21.1	15	78.9	19	100.0	20.5
Sc. priv. lingue, comm. e segr. d'albergo							191	82.7	40	17.3	231	100.0	17.6
<b>Sc. prof. second. a tempo parziale</b>							<b>3'762</b>	<b>65.0</b>	<b>2'028</b>	<b>35.0</b>	<b>5'790</b>	<b>100.0</b>	<b>19.3</b>
Scuola agraria cantonale							21	48.8	22	51.2	43	100.0	21.0
Sc. prof. artigianali e industriali (SPAI)							2'445	69.4	1'076	30.6	3'521	100.0	18.3
Scuole professionali commerciali (SPC)							1'018	72.3	390	27.7	1'408	100.0	18.2
Formazione empirica e tirocinio pratico							72	57.6	53	42.4	125	100.0	19.0
Scuola cantonale degli operatori sociali							23	7.7	275	92.3	298	100.0	28.8
Scuola medico-tecnica							183	46.3	212	53.7	395	100.0	24.2
<b>Scuole professionali superiori</b>							<b>7</b>	<b>0.8</b>	<b>832</b>	<b>99.2</b>	<b>839</b>	<b>100.0</b>	<b>24.6</b>
Sc. spec. sup. tec. edil. e impiantistica									63	100.0	63	100.0	26.6
Sc. sp. sup. tecn. mecc., elettrot. e proc. az.									62	100.0	62	100.0	26.1
Sc. spec. sup. tecnica abbigl. e moda							6	12.5	42	87.5	48	100.0	21.3
Scuola superiore in informatica di gestione									82	100.0	82	100.0	22.6
Sc. spec. sup. ristoraz. alberg. e turismo									166	100.0	166	100.0	22.8
Scuola superiore medico-tecnica							1	0.8	122	99.2	123	100.0	26.4
Scuola superiore in cure infermieristiche									295	100.0	295	100.0	25.3
<b>Alta scuola pedagogica</b>									<b>324</b>	<b>100.0</b>	<b>324</b>	<b>100.0</b>	<b>25.6</b>
<b>Scuole a programma estero</b>					<b>164</b>	<b>33.1</b>	<b>322</b>	<b>65.1</b>	<b>9</b>	<b>1.8</b>	<b>495</b>	<b>100.0</b>	<b>15.3</b>
<b>Totale</b>	<b>8'008</b>	<b>14.9</b>	<b>15'728</b>	<b>29.2</b>	<b>13'110</b>	<b>24.4</b>	<b>12'515</b>	<b>23.2</b>	<b>4'471</b>	<b>8.3</b>	<b>53'832</b>	<b>100.0</b>	<b>11.7</b>

## 5.10 Apprendisti secondo il settore professionale e il sesso

Settore professionale	Sesso					
	Maschi		Femmine		Totale	
	N	%	N	%	N	%
Agricoltura e allevamento	191	5.3	24	1.6	215	4.3
Prodotti alimentari e bevande	61	1.7	33	2.3	94	1.9
Industria alberghiera e ec. domestica	164	4.6	141	9.7	305	6.0
Industria tessile e dell'abbigliamento	1	0.0	3	0.2	4	0.1
Lavorazione pelle e cuoio	2	0.1			2	0.0
Lavorazione legno e sughero	124	3.5	1	0.1	125	2.5
Lavorazione terra, pietra e vetro	18	0.5			18	0.4
Edilizia	304	8.5			304	6.0
Pittura	193	5.4	4	0.3	197	3.9
Industria metallurgica e macchine	1'489	41.4	19	1.3	1'508	29.8
Ind. chimica e materie sintetiche	3	0.1			3	0.1
Arti grafiche	43	1.2	10	0.7	53	1.0
Disegno e professioni tecniche	258	7.2	47	3.2	305	6.0
Professioni artistiche	5	0.1			5	0.1
Industria orologiera e gioielli	16	0.4	5	0.3	21	0.4
Organizzazione, ammin. e commercio	658	18.3	994	68.0	1'652	32.7
Comunicazioni e trasporti	16	0.4			16	0.3
Igiene e cure mediche	24	0.7	149	10.2	173	3.4
Professioni sociali	5	0.1	30	2.1	35	0.7
Pulizia	18	0.5	1	0.1	19	0.4
<b>Totale</b>	<b>3'593</b>	<b>100.0</b>	<b>1'461</b>	<b>100.0</b>	<b>5'054</b>	<b>100.0</b>

**5.11 Apprendisti secondo il settore professionale e la nazionalità**

Settore professionale	Nazionalità							
	Svizzera		Italiana		Altra		Totale	
	N	%	N	%	N	%	N	%
Agricoltura e allevamento	191	5.6	17	1.7	7	1.1	215	4.3
Prodotti alimentari e bevande	62	1.8	26	2.6	6	1.0	94	1.9
Industria alberghiera e ec. domestica	227	6.6	47	4.7	31	5.1	305	6.0
Industria tessile e dell'abbigliamento	3	0.1	1	0.1			4	0.1
Lavorazione pelle e cuoio	1	0.0			1	0.2	2	0.0
Lavorazione legno e sughero	104	3.0	14	1.4	7	1.1	125	2.5
Lavorazione terra, pietra e vetro	11	0.3			7	1.1	18	0.4
Edilizia	137	4.0	123	12.2	44	7.2	304	6.0
Pittura	104	3.0	58	5.8	35	5.7	197	3.9
Industria metallurgica e macchine	967	28.1	361	35.9	180	29.5	1'508	29.8
Ind. chimica e materie sintetiche			2	0.2	1	0.2	3	0.1
Arti grafiche	41	1.2	5	0.5	7	1.1	53	1.0
Disegno e professioni tecniche	239	7.0	41	4.1	25	4.1	305	6.0
Professioni artistiche	2	0.1			3	0.5	5	0.1
Industria orologiera e gioielli	13	0.4	7	0.7	1	0.2	21	0.4
Organizzazione, ammin. e commercio	1'177	34.2	263	26.1	212	34.7	1'652	32.7
Comunicazioni e trasporti	15	0.4	1	0.1			16	0.3
Igiene e cure mediche	108	3.1	33	3.3	32	5.2	173	3.4
Professioni sociali	22	0.6	4	0.4	9	1.5	35	0.7
Pulizia	13	0.4	3	0.3	3	0.5	19	0.4
<b>Totale</b>	<b>3'437</b>	<b>100.0</b>	<b>1'006</b>	<b>100.0</b>	<b>611</b>	<b>100.0</b>	<b>5'054</b>	<b>100.0</b>

## 5.12 Apprendisti secondo il settore professionale e la zona di residenza

Settore professionale	Zona di residenza							
	Agglomerati urbani		Altre zone del Cantone		Fuori Cantone		Totale	
	N	%	N	%	N	%	N	%
Agricoltura e allevamento	164	4.6	40	4.3	11	1.8	215	4.3
Prodotti alimentari e bevande	56	1.6	20	2.2	18	3.0	94	1.9
Industria alberghiera e ec. domestica	225	6.4	60	6.5	20	3.3	305	6.0
Industria tessile e dell'abbigliamento	2	0.1	1	0.1	1	0.2	4	0.1
Lavorazione pelle e cuoio	1	0.0			1	0.2	2	0.0
Lavorazione legno e sughero	70	2.0	42	4.6	13	2.2	125	2.5
Lavorazione terra, pietra e vetro	15	0.4	3	0.3			18	0.4
Edilizia	152	4.3	61	6.6	91	15.1	304	6.0
Pittura	124	3.5	30	3.3	43	7.1	197	3.9
Industria metallurgica e macchine	971	27.5	276	29.9	261	43.3	1'508	29.8
Ind. chimica e materie sintetiche	1	0.0			2	0.3	3	0.1
Arti grafiche	42	1.2	9	1.0	2	0.3	53	1.0
Disegno e professioni tecniche	215	6.1	70	7.6	20	3.3	305	6.0
Professioni artistiche	4	0.1	1	0.1			5	0.1
Industria orologiera e gioielli	15	0.4	1	0.1	5	0.8	21	0.4
Organizzazione, ammin. e commercio	1'289	36.5	263	28.5	100	16.6	1'652	32.7
Comunicazioni e trasporti	8	0.2	6	0.7	2	0.3	16	0.3
Igiene e cure mediche	128	3.6	32	3.5	13	2.2	173	3.4
Professioni sociali	31	0.9	4	0.4			35	0.7
Pulizia	16	0.5	3	0.3			19	0.4
<b>Totale</b>	<b>3'529</b>	<b>100.0</b>	<b>922</b>	<b>100.0</b>	<b>603</b>	<b>100.0</b>	<b>5'054</b>	<b>100.0</b>

**5.13 Apprendisti secondo il settore professionale e il numero di classi ripetute**

Settore professionale	Classi ripetute					
	Nessuna classe		Una o più classi		Totale	
	N	%	N	%	N	%
Agricoltura e allevamento	155	4.3	60	4.2	215	4.3
Prodotti alimentari e bevande	69	1.9	25	1.7	94	1.9
Industria alberghiera e ec. domestica	221	6.1	84	5.8	305	6.0
Industria tessile e dell'abbigliamento	3	0.1	1	0.1	4	0.1
Lavorazione pelle e cuoio	2	0.1			2	0.0
Lavorazione legno e sughero	96	2.7	29	2.0	125	2.5
Lavorazione terra, pietra e vetro	13	0.4	5	0.3	18	0.4
Edilizia	209	5.8	95	6.6	304	6.0
Pittura	99	2.7	98	6.8	197	3.9
Industria metallurgica e macchine	1'102	30.5	406	28.1	1'508	29.8
Ind. chimica e materie sintetiche	3	0.1			3	0.1
Arti grafiche	38	1.1	15	1.0	53	1.0
Disegno e professioni tecniche	231	6.4	74	5.1	305	6.0
Professioni artistiche	2	0.1	3	0.2	5	0.1
Industria orologiera e gioielli	14	0.4	7	0.5	21	0.4
Organizzazione, ammin. e commercio	1'169	32.4	483	33.4	1'652	32.7
Comunicazioni e trasporti	10	0.3	6	0.4	16	0.3
Igiene e cure mediche	133	3.7	40	2.8	173	3.4
Professioni sociali	24	0.7	11	0.8	35	0.7
Pulizia	16	0.4	3	0.2	19	0.4
<b>Totale</b>	<b>3'609</b>	<b>100.0</b>	<b>1'445</b>	<b>100.0</b>	<b>5'054</b>	<b>100.0</b>





---

**6. Alcuni dati concernenti gli allievi  
della scuola media**

**6.1 Allievi della scuola media secondo il sesso**

	Sesso					
	Maschi		Femmine		Totale	
	N	%	N	%	N	%
<b>Ciclo di osservazione</b>	<b>3'295</b>	<b>50.7</b>	<b>3'210</b>	<b>49.3</b>	<b>6'505</b>	<b>100.0</b>
2 corsi attitudinali	1'748	48.4	1'865	51.6	3'613	100.0
1 corso attitudinale	526	55.0	430	45.0	956	100.0
2 corsi base	948	55.8	750	44.2	1'698	100.0
Corso pratico	176	68.2	82	31.8	258	100.0
<b>Totale ciclo di orientamento</b>	<b>3'398</b>	<b>52.1</b>	<b>3'127</b>	<b>47.9</b>	<b>6'525</b>	<b>100.0</b>
<b>Totale generale</b>	<b>6'693</b>	<b>51.4</b>	<b>6'337</b>	<b>48.6</b>	<b>13'030</b>	<b>100.0</b>

Nota: nel ciclo di osservazione non vi è distinzione per gli allievi che seguono il Corso pratico

**6.2 Allievi della scuola media secondo la nazionalità**

	Nazionalità						Totale	
	Svizzera		Italiana		Altra			
	N	%	N	%	N	%	N	%
<b>Ciclo di osservazione</b>	<b>4'813</b>	<b>74.0</b>	<b>710</b>	<b>10.9</b>	<b>982</b>	<b>15.1</b>	<b>6'505</b>	<b>100.0</b>
2 corsi attitudinali	3'026	83.8	270	7.5	317	8.8	3'613	100.0
1 corso attitudinale	693	72.5	118	12.3	145	15.2	956	100.0
2 corsi base	1'100	64.8	281	16.5	317	18.7	1'698	100.0
Corso pratico	144	55.8	36	14.0	78	30.2	258	100.0
<b>Totale ciclo di orientamento</b>	<b>4'963</b>	<b>76.1</b>	<b>705</b>	<b>10.8</b>	<b>857</b>	<b>13.1</b>	<b>6'525</b>	<b>100.0</b>
<b>Totale generale</b>	<b>9'776</b>	<b>75.0</b>	<b>1'415</b>	<b>10.9</b>	<b>1'839</b>	<b>14.1</b>	<b>13'030</b>	<b>100.0</b>

Nota: nel ciclo di osservazione non vi è distinzione per gli allievi che seguono il Corso pratico

**6.3 Allievi della scuola media secondo la lingua materna**

	Lingua materna									
	Italiano		Tedesco		Francese		Inglese		Lingue iberiche	
	N	%	N	%	N	%	N	%	N	%
<b>Ciclo di osservazione</b>	<b>5'483</b>	<b>84.3</b>	<b>205</b>	<b>3.2</b>	<b>61</b>	<b>0.9</b>	<b>32</b>	<b>0.5</b>	<b>229</b>	<b>3.5</b>
2 corsi attitudinali	3'154	87.3	134	3.7	33	0.9	19	0.5	77	2.1
1 corso attitudinale	774	81.0	45	4.7	5	0.5	7	0.7	32	3.3
2 corsi base	1'350	79.5	16	0.9	21	1.2	4	0.2	120	7.1
Corso pratico	175	67.8	3	1.2	2	0.8	2	0.8	35	13.6
<b>Totale ciclo di orientamento</b>	<b>5'453</b>	<b>83.6</b>	<b>198</b>	<b>3.0</b>	<b>61</b>	<b>0.9</b>	<b>32</b>	<b>0.5</b>	<b>264</b>	<b>4.0</b>
<b>Totale generale</b>	<b>10'936</b>	<b>83.9</b>	<b>403</b>	<b>3.1</b>	<b>122</b>	<b>0.9</b>	<b>64</b>	<b>0.5</b>	<b>493</b>	<b>3.8</b>

Nota: nel ciclo di osservazione non vi è distinzione per gli allievi che seguono il corso pratico

	Lingua materna							
	Lingue slave		Turco		Altre lingue		Totale	
	N	%	N	%	N	%	N	%
<b>Ciclo di osservazione</b>	<b>229</b>	<b>3.5</b>	<b>29</b>	<b>0.4</b>	<b>237</b>	<b>3.6</b>	<b>6'505</b>	<b>100.0</b>
2 corsi attitudinali	113	3.1	9	0.2	74	2.0	3'613	100.0
1 corso attitudinale	46	4.8	5	0.5	42	4.4	956	100.0
2 corsi base	103	6.1	11	0.6	73	4.3	1'698	100.0
Corso pratico	19	7.4	4	1.6	18	7.0	258	100.0
<b>Totale ciclo di orientamento</b>	<b>281</b>	<b>4.3</b>	<b>29</b>	<b>0.4</b>	<b>207</b>	<b>3.2</b>	<b>6'525</b>	<b>100.0</b>
<b>Totale generale</b>	<b>510</b>	<b>3.9</b>	<b>58</b>	<b>0.4</b>	<b>444</b>	<b>3.4</b>	<b>13'030</b>	<b>100.0</b>

**6.4 Allievi della scuola media secondo il numero delle classi ripetute**

	Classi ripetute					
	Nessuna classe		Una o più classi		Totale	
	N	%	N	%	N	%
<b>Ciclo di osservazione</b>	<b>6'009</b>	<b>92.4</b>	<b>496</b>	<b>7.6</b>	<b>6'505</b>	<b>100.0</b>
2 corsi attitudinali	3'459	95.7	154	4.3	3'613	100.0
1 corso attitudinale	827	86.5	129	13.5	956	100.0
2 corsi base	1'307	77.0	391	23.0	1'698	100.0
Corso pratico	150	58.1	108	41.9	258	100.0
<b>Totale ciclo di orientamento</b>	<b>5'743</b>	<b>88.0</b>	<b>782</b>	<b>12.0</b>	<b>6'525</b>	<b>100.0</b>
<b>Totale generale</b>	<b>11'752</b>	<b>90.2</b>	<b>1'278</b>	<b>9.8</b>	<b>13'030</b>	<b>100.0</b>

Nota: nel ciclo di osservazione non vi è distinzione per gli allievi che seguono il Corso pratico

**6.5 Tassi di transizione dopo la 2.a media, secondo il sesso**

	Sesso					
	Maschi		Femmine		Totale	
	N	%	N	%	N	%
<b>Ripetono la 2.a media</b>	<b>68</b>	<b>3.9</b>	<b>38</b>	<b>2.6</b>	<b>106</b>	<b>3.3</b>
SME: 2 corsi attitudinali	873	50.3	877	58.9	1'750	54.3
SME: 1 corso attitudinale	247	14.2	201	13.5	448	13.9
SME: 2 corsi base	448	25.8	325	21.8	773	24.0
SME: corso pratico	100	5.8	47	3.2	147	4.6
<b>Totale ciclo di orientamento</b>	<b>1'668</b>	<b>96.1</b>	<b>1'450</b>	<b>97.4</b>	<b>3'118</b>	<b>96.7</b>
<b>Altre scuole</b>						
<b>Lasciano il sistema scolastico</b>						
<b>Totale generale</b>	<b>1'736</b>	<b>100.0</b>	<b>1'488</b>	<b>100.0</b>	<b>3'224</b>	<b>100.0</b>



**6.6 Tassi di transizione dopo la 2.a media secondo la nazionalità**

	Nazionalità						Totale	
	Svizzera		Italiana		Altra			
	N	%	N	%	N	%	N	%
<b>Ripetono la 2.a media</b>	<b>72</b>	<b>2.9</b>	<b>18</b>	<b>5.1</b>	<b>16</b>	<b>3.8</b>	<b>106</b>	<b>3.3</b>
SME: 2 corsi attitudinali	1'465	60.0	138	38.8	147	34.5	1'750	54.3
SME: 1 corso attitudinale	326	13.3	56	15.7	66	15.5	448	13.9
SME: 2 corsi base	501	20.5	125	35.1	147	34.5	773	24.0
SME: corso pratico	78	3.2	19	5.3	50	11.7	147	4.6
<b>Totale ciclo di orientamento</b>	<b>2'370</b>	<b>97.1</b>	<b>338</b>	<b>94.9</b>	<b>410</b>	<b>96.2</b>	<b>3'118</b>	<b>96.7</b>
<b>Altre scuole</b>								
<b>Lasciano il sistema scolastico</b>								
<b>Totale generale</b>	<b>2'442</b>	<b>100.0</b>	<b>356</b>	<b>100.0</b>	<b>426</b>	<b>100.0</b>	<b>3'224</b>	<b>100.0</b>

**6.7 Tassi di transizione dopo la 2.a media secondo la zona di residenza**

	Zona di residenza						Totale	
	Agglomerati urbani		Altre zone del Cantone		Fuori Cantone			
	N	%	N	%	N	%	N	%
<b>Ripetono la 2.a media</b>	<b>94</b>	<b>3.5</b>	<b>12</b>	<b>2.2</b>	<b>0.0</b>		<b>106</b>	<b>3.3</b>
SME: 2 corsi attitudinali	1'475	55.3	271	49.7	4	36.4	1'750	54.3
SME: 1 corso attitudinale	371	13.9	75	13.8	2	18.2	448	13.9
SME: 2 corsi base	631	23.7	139	25.5	3	27.3	773	24.0
SME: corso pratico	97	3.6	48	8.8	2	18.2	147	4.6
<b>Totale ciclo di orientamento</b>	<b>2'574</b>	<b>96.5</b>	<b>533</b>	<b>97.8</b>	<b>11</b>	<b>100.0</b>	<b>3'118</b>	<b>96.7</b>
<b>Altre scuole</b>								
<b>Lasciano il sistema scolastico</b>								
<b>Totale generale</b>	<b>2'668</b>	<b>100.0</b>	<b>545</b>	<b>100.0</b>	<b>11</b>	<b>100.0</b>	<b>3'224</b>	<b>100.0</b>

**6.8 Tassi di transizione dopo la 2.a media secondo il numero delle classi ripetute**

	Classi ripetute					
	Nessuna classe		Una o più classi		Totale	
	N	%	N	%	N	%
<b>Ripetono la 2.a media</b>		<b>0.0</b>	<b>106</b>	<b>26.4</b>	<b>106</b>	<b>3.3</b>
SME: 2 corsi attitudinali	1'714	60.7	36	9.0	1'750	54.3
SME: 1 corso attitudinale	397	14.1	51	12.7	448	13.9
SME: 2 corsi base	621	22.0	152	37.9	773	24.0
SME: corso pratico	91	3.2	56	14.0	147	4.6
<b>Totale ciclo di orientamento</b>	<b>2'823</b>	<b>100.0</b>	<b>295</b>	<b>73.6</b>	<b>3'118</b>	<b>96.7</b>
<b>Altre scuole</b>						
<b>Lasciano il sistema scolastico</b>						
<b>Totale generale</b>	<b>2'823</b>	<b>100.0</b>	<b>401</b>	<b>100.0</b>	<b>3'224</b>	<b>100.0</b>

**6.9 Tassi di transizione dopo la 4.a media secondo il sesso**

Genere della scuola	Sesso					
	Maschi		Femmine		Totale	
	N	%	N	%	N	%
<b>Ripetono la 4.a media</b>	<b>95</b>	<b>5.7</b>	<b>75</b>	<b>4.6</b>	<b>170</b>	<b>5.1</b>
<b>Scuole medie superiori</b>	<b>560</b>	<b>33.3</b>	<b>708</b>	<b>43.2</b>	<b>1'268</b>	<b>38.2</b>
Liceo	475	28.3	568	34.7	1'043	31.4
Scuola cantonale di commercio	85	5.1	140	8.6	225	6.8
<b>Pre-tirocinio</b>	<b>46</b>	<b>2.7</b>	<b>35</b>	<b>2.1</b>	<b>81</b>	<b>2.4</b>
<b>Sc. prof. secondarie a tempo pieno</b>	<b>289</b>	<b>17.2</b>	<b>430</b>	<b>26.3</b>	<b>719</b>	<b>21.7</b>
Sc. arti mest. elettron., dis. tecn. e inf.	38	2.3	12	0.7	50	1.5
Sc. arti mest. elettrotec. e meccanica	47	2.8	4	0.2	51	1.5
Scuola d'arti e mestieri della sartoria			56	3.4	56	1.7
Centro scolastico per le industrie artistiche	25	1.5	59	3.6	84	2.5
Scuole medie di commercio	109	6.5	113	6.9	222	6.7
Scuola professionale per sportivi di élite	14	0.8	9	0.5	23	0.7
Sc. spec. prof. sanitarie e sociali	27	1.6	132	8.1	159	4.8
Sc. priv. lingue, comm. e segr. d'albergo	29	1.7	45	2.7	74	2.2
<b>Sc. prof. second. a tempo parziale</b>	<b>581</b>	<b>34.6</b>	<b>281</b>	<b>17.2</b>	<b>862</b>	<b>26.0</b>
Scuola agraria cantonale	2	0.1			2	0.1
Sc. prof. artigianali e industriali (SPAI)	478	28.5	105	6.4	583	17.6
Scuole professionali commerciali (SPC)	92	5.5	141	8.6	233	7.0
Formazione empirica e tirocinio pratico	8	0.5	15	0.9	23	0.7
Scuola medico-tecnica	1	0.1	20	1.2	21	0.6
<b>Altre scuole</b>			<b>1</b>	<b>0.1</b>	<b>1</b>	<b>0.0</b>
<b>Lasciano il sistema scolastico</b>	<b>109</b>	<b>6.5</b>	<b>107</b>	<b>6.5</b>	<b>216</b>	<b>6.5</b>
<b>Totale generale</b>	<b>1'680</b>	<b>100.0</b>	<b>1'637</b>	<b>100.0</b>	<b>3'317</b>	<b>100.0</b>

**6.10 Tassi di transizione dopo la 4.a media, secondo la nazionalità**

Genere della scuola	Nazionalità							
	Svizzera		Italiana		Altra		Totale	
	N	%	N	%	N	%	N	%
<b>Ripetono la 4.a media</b>	<b>116</b>	<b>4.5</b>	<b>30</b>	<b>8.6</b>	<b>24</b>	<b>6.4</b>	<b>170</b>	<b>5.1</b>
<b>Scuole medie superiori</b>	<b>1'093</b>	<b>42.1</b>	<b>84</b>	<b>24.1</b>	<b>91</b>	<b>24.3</b>	<b>1'268</b>	<b>38.2</b>
Liceo	912	35.2	69	19.8	62	16.6	1'043	31.4
Scuola cantonale di commercio	181	7.0	15	4.3	29	7.8	225	6.8
<b>Pre-tirocinio</b>	<b>41</b>	<b>1.6</b>	<b>23</b>	<b>6.6</b>	<b>17</b>	<b>4.5</b>	<b>81</b>	<b>2.4</b>
<b>Sc. prof. secondarie a tempo pieno</b>	<b>541</b>	<b>20.9</b>	<b>70</b>	<b>20.1</b>	<b>108</b>	<b>28.9</b>	<b>719</b>	<b>21.7</b>
Sc. arti mest. elettron., dis. tecn. e inf.	41	1.6	8	2.3	1	0.3	50	1.5
Sc. arti mest. elettrotec. e meccanica	46	1.8	2	0.6	3	0.8	51	1.5
Scuola d'arti e mestieri della sartoria	48	1.9	3	0.9	5	1.3	56	1.7
Centro scolastico per le industrie artistiche	70	2.7	5	1.4	9	2.4	84	2.5
Scuole medie di commercio	142	5.5	32	9.2	48	12.8	222	6.7
Scuola professionale per sportivi di élite	23	0.9					23	0.7
Sc. spec. prof. sanitarie e sociali	116	4.5	9	2.6	34	9.1	159	4.8
Sc. priv. lingue, comm. e segr. d'albergo	55	2.1	11	3.2	8	2.1	74	2.2
<b>Sc. prof. second. a tempo parziale</b>	<b>633</b>	<b>24.4</b>	<b>119</b>	<b>34.1</b>	<b>110</b>	<b>29.4</b>	<b>862</b>	<b>26.0</b>
Scuola agraria cantonale	2	0.1					2	0.1
Sc. prof. artigianali e industriali (SPAI)	444	17.1	69	19.8	70	18.7	583	17.6
Scuole professionali commerciali (SPC)	166	6.4	45	12.9	22	5.9	233	7.0
Formazione empirica e tirocinio pratico	12	0.5	1	0.3	10	2.7	23	0.7
Scuola medico-tecnica	9	0.3	4	1.1	8	2.1	21	0.6
<b>Altre scuole</b>	<b>1</b>	<b>0.0</b>					<b>1</b>	<b>0.0</b>
<b>Lasciano il sistema scolastico</b>	<b>169</b>	<b>6.5</b>	<b>23</b>	<b>6.6</b>	<b>24</b>	<b>6.4</b>	<b>216</b>	<b>6.5</b>
<b>Totale generale</b>	<b>2'594</b>	<b>100.0</b>	<b>349</b>	<b>100.0</b>	<b>374</b>	<b>100.0</b>	<b>3'317</b>	<b>100.0</b>

**6.11 Tassi di transizione dopo la 4.a media, secondo la zona di residenza**

Genere della scuola	Zona di residenza							
	Agglomerati urbani		Altre zone del Cantone		Fuori Cantone		Totale	
	N	%	N	%	N	%	N	%
<b>Ripetono la 4.a media</b>	<b>151</b>	<b>5.5</b>	<b>18</b>	<b>3.3</b>	<b>1</b>	<b>8.3</b>	<b>170</b>	<b>5.1</b>
<b>Scuole medie superiori</b>	<b>1'107</b>	<b>40.2</b>	<b>159</b>	<b>28.9</b>	<b>2</b>	<b>16.7</b>	<b>1'268</b>	<b>38.2</b>
Liceo	937	34.0	104	18.9	2	16.7	1'043	31.4
Scuola cantonale di commercio	170	6.2	55	10.0			225	6.8
<b>Pre-tirocinio</b>	<b>74</b>	<b>2.7</b>	<b>7</b>	<b>1.3</b>			<b>81</b>	<b>2.4</b>
<b>Sc. prof. secondarie a tempo pieno</b>	<b>589</b>	<b>21.4</b>	<b>125</b>	<b>22.7</b>	<b>5</b>	<b>41.7</b>	<b>719</b>	<b>21.7</b>
Sc. arti mest. elettron., dis. tecn. e inf.	45	1.6	5	0.9			50	1.5
Sc. arti mest. elettrotec. e meccanica	38	1.4	13	2.4			51	1.5
Scuola d'arti e mestieri della sartoria	44	1.6	11	2.0	1	8.3	56	1.7
Centro scolastico per le industrie artistiche	69	2.5	15	2.7			84	2.5
Scuole medie di commercio	194	7.0	27	4.9	1	8.3	222	6.7
Scuola professionale per sportivi di élite	16	0.6	7	1.3			23	0.7
Sc. spec. prof. sanitarie e sociali	134	4.9	24	4.4	1	8.3	159	4.8
Sc. priv. lingue, comm. e segr. d'albergo	49	1.8	23	4.2	2	16.7	74	2.2
<b>Sc. prof. second. a tempo parziale</b>	<b>654</b>	<b>23.7</b>	<b>205</b>	<b>37.3</b>	<b>3</b>	<b>25.0</b>	<b>862</b>	<b>26.0</b>
Scuola agraria cantonale			2	0.4			2	0.1
Sc. prof. artigianali e industriali (SPAI)	432	15.7	150	27.3	1	8.3	583	17.6
Scuole professionali commerciali (SPC)	185	6.7	47	8.5	1	8.3	233	7.0
Formazione empirica e tirocinio pratico	20	0.7	3	0.5			23	0.7
Scuola medico-tecnica	17	0.6	3	0.5	1	8.3	21	0.6
<b>Altre scuole</b>	<b>1</b>	<b>0.0</b>					<b>1</b>	<b>0.0</b>
<b>Lasciano il sistema scolastico</b>	<b>179</b>	<b>6.5</b>	<b>36</b>	<b>6.5</b>	<b>1</b>	<b>8.3</b>	<b>216</b>	<b>6.5</b>
<b>Totale generale</b>	<b>2'755</b>	<b>100.0</b>	<b>550</b>	<b>100.0</b>	<b>12</b>	<b>100.0</b>	<b>3'317</b>	<b>100.0</b>

**6.12 Tassi di transizione dopo la 4.a media, secondo il numero delle classi ripetute**

Genere della scuola	Classi ripetute					
	Nessuna classe		Una o più classi		Totale	
	N	%	N	%	N	%
<b>Ripetono la 4.a media</b>			<b>170</b>	<b>31.7</b>	<b>170</b>	<b>5.1</b>
<b>Scuole medie superiori</b>	<b>1'232</b>	<b>44.3</b>	<b>36</b>	<b>6.7</b>	<b>1'268</b>	<b>38.2</b>
Liceo	1'014	36.5	29	5.4	1'043	31.4
Scuola cantonale di commercio	218	7.8	7	1.3	225	6.8
<b>Pre-tirocinio</b>	<b>51</b>	<b>1.8</b>	<b>30</b>	<b>5.6</b>	<b>81</b>	<b>2.4</b>
<b>Sc. prof. secondarie a tempo pieno</b>	<b>623</b>	<b>22.4</b>	<b>96</b>	<b>17.9</b>	<b>719</b>	<b>21.7</b>
Sc. arti mest. elettron., dis. tecn. e inf.	46	1.7	4	0.7	50	1.5
Sc. arti mest. elettrotec. e meccanica	44	1.6	7	1.3	51	1.5
Scuola d'arti e mestieri della sartoria	54	1.9	2	0.4	56	1.7
Centro scolastico per le industrie artistiche	75	2.7	9	1.7	84	2.5
Scuole medie di commercio	183	6.6	39	7.3	222	6.7
Scuola professionale per sportivi di élite	21	0.8	2	0.4	23	0.7
Sc. spec. prof. sanitarie e sociali	141	5.1	18	3.4	159	4.8
Sc. priv. lingue, comm. e segr. d'albergo	59	2.1	15	2.8	74	2.2
<b>Sc. prof. second. a tempo parziale</b>	<b>693</b>	<b>24.9</b>	<b>169</b>	<b>31.5</b>	<b>862</b>	<b>26.0</b>
Scuola agraria cantonale	1	0.0	1	0.2	2	0.1
Sc. prof. artigianali e industriali (SPAI)	462	16.6	121	22.6	583	17.6
Scuole professionali commerciali (SPC)	200	7.2	33	6.2	233	7.0
Formazione empirica e tirocinio pratico	14	0.5	9	1.7	23	0.7
Scuola medico-tecnica	16	0.6	5	0.9	21	0.6
<b>Altre scuole</b>	<b>1</b>	<b>0.0</b>			<b>1</b>	<b>0.0</b>
<b>Lasciano il sistema scolastico</b>	<b>181</b>	<b>6.5</b>	<b>35</b>	<b>6.5</b>	<b>216</b>	<b>6.5</b>
<b>Totale generale</b>	<b>2'781</b>	<b>100.0</b>	<b>536</b>	<b>100.0</b>	<b>3'317</b>	<b>100.0</b>

### 6.13 Tassi di transizione dopo la 4.a media, secondo la struttura della scuola (anno precedente)

Genere della scuola	Struttura SME (anno precedente)									
	2 c. attitud.		1 c. attitud.		2 base		Corso pratico		Totale	
	N	%	N	%	N	%	N	%	N	%
<b>Ripetono la 4.a media</b>	<b>42</b>	<b>2.2</b>	<b>40</b>	<b>9.2</b>	<b>84</b>	<b>9.1</b>	<b>4</b>	<b>6.0</b>	<b>170</b>	<b>5.1</b>
<b>Scuole medie superiori</b>	<b>1'268</b>	<b>66.8</b>							<b>1'268</b>	<b>38.2</b>
Liceo	1'043	55.0							1'043	31.4
Scuola cantonale di commercio	225	11.9							225	6.8
<b>Pre-tirocinio</b>	<b>2</b>	<b>0.1</b>	<b>3</b>	<b>0.7</b>	<b>67</b>	<b>7.3</b>	<b>9</b>	<b>13.4</b>	<b>81</b>	<b>2.4</b>
<b>Sc. prof. secondarie a tempo pieno</b>	<b>268</b>	<b>14.1</b>	<b>199</b>	<b>46.0</b>	<b>249</b>	<b>27.1</b>	<b>3</b>	<b>4.5</b>	<b>719</b>	<b>21.7</b>
Sc. arti mest. elettron., dis. tecn. e inf.	31	1.6	11	2.5	8	0.9			50	1.5
Sc. arti mest. elettrotec. e meccanica	30	1.6	11	2.5	10	1.1			51	1.5
Scuola d'arti e mestieri della sartoria	6	0.3	19	4.4	30	3.3	1	1.5	56	1.7
Centro scolastico per le industrie artistiche	39	2.1	18	4.2	25	2.7	2	3.0	84	2.5
Scuole medie di commercio	59	3.1	61	14.1	102	11.1			222	6.7
Scuola professionale per sportivi di élite	11	0.6	5	1.2	7	0.8			23	0.7
Sc. spec. prof. sanitarie e sociali	64	3.4	57	13.2	38	4.1			159	4.8
Sc. priv. lingue, comm. e segr. d'albergo	28	1.5	17	3.9	29	3.2			74	2.2
<b>Sc. prof. second. a tempo parziale</b>	<b>194</b>	<b>10.2</b>	<b>162</b>	<b>37.4</b>	<b>459</b>	<b>49.9</b>	<b>47</b>	<b>70.1</b>	<b>862</b>	<b>26.0</b>
Scuola agraria cantonale	1	0.1			1	0.1			2	0.1
Sc. prof. artigianali e industriali (SPAI)	118	6.2	109	25.2	322	35.0	34	50.7	583	17.6
Scuole professionali commerciali (SPC)	74	3.9	45	10.4	109	11.9	5	7.5	233	7.0
Formazione empirica e tirocinio pratico			2	0.5	13	1.4	8	11.9	23	0.7
Scuola medico-tecnica	1	0.1	6	1.4	14	1.5			21	0.6
<b>Altre scuole</b>			<b>1</b>	<b>0.2</b>					<b>1</b>	<b>0.0</b>
<b>Lasciano il sistema scolastico</b>	<b>124</b>	<b>6.5</b>	<b>28</b>	<b>6.5</b>	<b>60</b>	<b>6.5</b>	<b>4</b>	<b>6.0</b>	<b>216</b>	<b>6.5</b>
<b>Totale generale</b>	<b>1'898</b>	<b>100.0</b>	<b>433</b>	<b>100.0</b>	<b>919</b>	<b>100.0</b>	<b>67</b>	<b>100.0</b>	<b>3'317</b>	<b>100.0</b>



**6.14 Scelte professionali dopo la 4.a media secondo il sesso**

Settore professionale	Sesso					
	Maschi		Femmine		Totale	
	N	%	N	%	N	%
Agricoltura e allevamento	30	3.5	4	0.6	34	2.2
Prodotti alimentari e bevande	12	1.4	6	0.9	18	1.2
Industria alberghiera e ec. domestica	29	3.4	26	3.9	55	3.6
Industria tessile e abbigliamento			56	8.4	56	3.7
Lavorazione legno e sughero	21	2.4			21	1.4
Lavorazione terra, pietra e vetro	3	0.3			3	0.2
Edilizia	36	4.2			36	2.4
Pittura	26	3.0			26	1.7
Industria metallurgica e macchine	329	38.3	18	2.7	347	22.7
Arti grafiche	4	0.5	2	0.3	6	0.4
Disegno e professioni tecniche	53	6.2	7	1.0	60	3.9
Professioni artistiche	28	3.3	47	7.0	75	4.9
Organizzazione, ammin. e commercio	261	30.4	336	50.4	597	39.1
Comunicazioni e trasporti	4	0.5			4	0.3
Igiene e cure mediche	18	2.1	110	16.5	128	8.4
Professioni sociali	5	0.6	55	8.2	60	3.9
<b>Totale</b>	<b>859</b>	<b>100.0</b>	<b>667</b>	<b>100.0</b>	<b>1'526</b>	<b>100.0</b>

**6.15 Scelte professionali dopo la 4.a media secondo la nazionalità**

Settore professionale	Nazionalità						Totale	
	Svizzera		Italiana		Altra			
	N	%	N	%	N	%	N	%
Agricoltura e allevamento	31	2.7	2	1.1	1	0.5	34	2.2
Prodotti alimentari e bevande	14	1.2	2	1.1	2	1.0	18	1.2
Industria alberghiera e ec. domestica	44	3.9	6	3.2	5	2.4	55	3.6
Industria tessile e abbigliamento	48	4.2	3	1.6	5	2.4	56	3.7
Lavorazione legno e sughero	19	1.7	2	1.1			21	1.4
Lavorazione terra, pietra e vetro	1	0.1			2	1.0	3	0.2
Edilizia	27	2.4	3	1.6	6	2.9	36	2.4
Pittura	15	1.3	4	2.2	7	3.4	26	1.7
Industria metallurgica e macchine	268	23.7	46	24.7	33	15.9	347	22.7
Arti grafiche	5	0.4			1	0.5	6	0.4
Disegno e professioni tecniche	48	4.2	8	4.3	4	1.9	60	3.9
Professioni artistiche	58	5.1	5	2.7	12	5.8	75	4.9
Organizzazione, ammin. e commercio	419	37.0	90	48.4	88	42.5	597	39.1
Comunicazioni e trasporti	4	0.4					4	0.3
Igiene e cure mediche	84	7.4	10	5.4	34	16.4	128	8.4
Professioni sociali	48	4.2	5	2.7	7	3.4	60	3.9
<b>Totale</b>	<b>1133</b>	<b>100.0</b>	<b>186</b>	<b>100.0</b>	<b>207</b>	<b>100.0</b>	<b>1'526</b>	<b>100.0</b>

**6.16 Scelte professionali dopo la 4.a media secondo la zona di residenza**

Settore professionale	Zona di residenza							
	Agglomerati urbani		Altre zone del Cantone		Fuori Cantone		Totale	
	N	%	N	%	N	%	N	%
Agricoltura e allevamento	22	1.8	12	3.8			34	2.2
Prodotti alimentari e bevande	11	0.9	7	2.2			18	1.2
Industria alberghiera e ec. domestica	45	3.8	10	3.1			55	3.6
Industria tessile e abbigliamento	44	3.7	11	3.4	1	12.5	56	3.7
Lavorazione legno e sughero	13	1.1	8	2.5			21	1.4
Lavorazione terra, pietra e vetro	1	0.1	2	0.6			3	0.2
Edilizia	22	1.8	13	4.1	1	12.5	36	2.4
Pittura	21	1.8	5	1.6			26	1.7
Industria metallurgica e macchine	270	22.5	77	24.1			347	22.7
Arti grafiche	5	0.4	1	0.3			6	0.4
Disegno e professioni tecniche	43	3.6	17	5.3			60	3.9
Professioni artistiche	61	5.1	14	4.4			75	4.9
Organizzazione, ammin. e commercio	482	40.2	111	34.7	4	50.0	597	39.1
Comunicazione e trasporti	3	0.3	1	0.3			4	0.3
Igiene e cure mediche	105	8.8	21	6.6	2	25.0	128	8.4
Professioni sociali	50	4.2	10	3.1			60	3.9
<b>Totale</b>	<b>1'198</b>	<b>100.0</b>	<b>320</b>	<b>100.0</b>	<b>8</b>	<b>100.0</b>	<b>1'526</b>	<b>100.0</b>

**6.17 Scelte professionali dopo la 4.a media secondo il numero delle classi ripetute**

Settore professionale	Classi ripetute					
	Nessuna classe		Una o più classi		Totale	
	N	%	N	%	N	%
Agricoltura e allevamento	25	2.0	9	3.5	34	2.2
Prodotti alimentari e bevande	13	1.0	5	2.0	18	1.2
Industria alberghiera e ec. domestica	45	3.5	10	3.9	55	3.6
Industria tessile e abbigliamento	54	4.3	2	0.8	56	3.7
Lavorazione legno e sughero	14	1.1	7	2.7	21	1.4
Lavorazione terra, pietra e vetro	3	0.2			3	0.2
Edilizia	26	2.0	10	3.9	36	2.4
Pittura	15	1.2	11	4.3	26	1.7
Industria metallurgica e macchine	286	22.5	61	23.8	347	22.7
Arti grafiche	6	0.5		0.0	6	0.4
Disegno e professioni tecniche	49	3.9	11	4.3	60	3.9
Professioni artistiche	65	5.1	10	3.9	75	4.9
Organizzazione, ammin. e commercio	502	39.5	95	37.1	597	39.1
Comunicazioni e trasporti	3	0.2	1	0.4	4	0.3
Igiene e cure mediche	110	8.7	18	7.0	128	8.4
Professioni sociali	54	4.3	6	2.3	60	3.9
<b>Totale</b>	<b>1'270</b>	<b>100.0</b>	<b>256</b>	<b>100.0</b>	<b>1'526</b>	<b>100.0</b>

**6.18 Scelte professionali dopo la 4.a media secondo la struttura della scuola**

Struttura SME (anno precedente)										
Settore professionale	2 c. attitudinali		1 c. attitudinale		2 c. base		Corso pratico		Totale	
	N	%	N	%	N	%	N	%	N	%
Agricoltura e allevamento	4	0.9	9	2.6	20	2.9	1	2.0	34	2.2
Prodotti alimentari e bevande	2	0.5	5	1.5	10	1.4	1	2.0	18	1.2
Industria alberghiera e ec. domestica	9	2.1	7	2.0	32	4.6	7	14.0	55	3.6
Industria tessile e abbigliamento	6	1.4	19	5.6	30	4.3	1	2.0	56	3.7
Lavorazione legno e sughero	1	0.2	3	0.9	13	1.9	4	8.0	21	1.4
Lavorazione terra, pietra e vetro	2	0.5			1	0.1			3	0.2
Edilizia	4	0.9	4	1.2	25	3.6	3	6.0	36	2.4
Pittura			2	0.6	17	2.4	7	14.0	26	1.7
Industria metallurgica e macchine	110	25.3	66	19.3	161	23.0	10	20.0	347	22.7
Arti grafiche			1	0.3	5	0.7			6	0.4
Disegno e professioni tecniche	26	6.0	18	5.3	16	2.3			60	3.9
Professioni artistiche	26	6.0	18	5.3	29	4.1	2	4.0	75	4.9
Organizzazione, ammin. e commercio	190	43.7	136	39.8	264	37.8	7	14.0	597	39.1
Comunicazioni e trasporti							4	8.0	4	0.3
Igiene e cure mediche	31	7.1	37	10.8	57	8.2	3	6.0	128	8.4
Professioni sociali	24	5.5	17	5.0	19	2.7			60	3.9
<b>Totale</b>	<b>435</b>	<b>100.0</b>	<b>342</b>	<b>100.0</b>	<b>699</b>	<b>100.0</b>	<b>50</b>	<b>100.0</b>	<b>1526</b>	<b>100.0</b>

Cesiro Guidotti  
Barbara Rigoni

Censimento degli allievi  
2008/2009

Documenti  
di statistica

Servizio di ricerca

Ufficio  
studi e ricerche  
09.06  
Prezzo: fr. 10.–

