



Componenti naturali

Patrimonio



Grado di consolidamento

- Informazione preliminare
- Risultato intermedio
- Dato acquisito (per le singole misure, v. cap. 3)

Versione del 22.05.2023

La data si riferisce all'entrata in vigore delle ultime modifiche della scheda ai sensi della Legge sullo sviluppo territoriale. Complementi d'informazione sulla cronologia completa delle procedure relative alla scheda possono essere richiesti all'Ufficio del Piano direttore.

Istanze responsabili

Sezione dello sviluppo territoriale – Ufficio della natura e del paesaggio

Istanze con compiti da svolgere

- Museo cantonale di storia naturale
 - Sezione forestale
 - Sezione dell'agricoltura
 - Sezione della protezione dell'aria, dell'acqua e del suolo
 - Sezione degli enti locali
 - Ufficio del catasto e dei riordini fondiari
 - Ufficio della pianificazione locale
 - Ufficio della caccia e della pesca
 - Ufficio dei corsi d'acqua
 - Ufficio delle domande di costruzione
- tutti i Comuni
- i Patriziati

Obiettivi del Piano direttore

2, 1, 3, 4, 5, 6, 7, 16, 26

Schede correlate

PI, P5, P6, P7, P8, P9, P11, P12, R9

Cartografia

Carta di base e carta tematica Patrimonio

Tempi e mezzi

Il Programma d'attuazione – consultabile sul sito Internet, www.ti.ch/pd, oppure presso l'Ufficio del Piano direttore – informa sui tempi e sui mezzi.

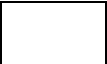
 Sfondo bianco:
testo informativo

 Sfondo grigio:
testo vincolante



I. Situazione, problemi, sfide

Situazione

Il Cantone possiede un patrimonio naturalistico di notevole importanza che merita rispetto, tutela e valorizzazione. Una descrizione divulgativa e scientificamente corretta di questo patrimonio è contenuta nel primo volume della collana *Introduzione al paesaggio naturale del Cantone Ticino* (1990). Si tratta di un'opera che conserva pienamente la propria attualità: in poco più di 400 pagine vengono descritte le principali componenti naturali del Ticino, da quelle geologiche e mineralogiche, a quelle vegetali, animali e ambientali in genere. A testimonianza della ricchezza naturalistica del Cantone, giova ricordare che le pubblicazioni classificate al Museo di storia naturale riguardanti il patrimonio naturale del Ticino sono oltre 15'000.

Il patrimonio naturalistico cantonale è intimamente legato alle vicende umane, al punto che esso non può venire segregato in comparti naturali, da contrapporre al territorio urbanizzato. Componenti naturali e antropiche si intrecciano ovunque e concorrono, in modo estremamente vario, a definire l'assetto del paesaggio del Cantone. A questa conclusione giungeva già il PD 90, che aveva conseguentemente formulato una politica di protezione della natura che considerava, con gradualità diverse, l'insieme del territorio cantonale. È sempre grazie a tale conclusione che lo stesso PD 90 formulò un obiettivo strategico molto importante: il coordinamento di tutte le attività di incidenza territoriale con le esigenze della protezione della natura. Un principio questo che è divenuto obbligo di legge con l'adozione, nel 2001, della Legge cantonale sulla protezione della natura (LCN).

Alcuni importanti valori naturalistici sono particolarmente minacciati dall'evoluzione del nostro territorio: da un lato, nelle pianure e nelle fasce collinari, si assiste a un'intensificazione dell'uso del suolo, che, spesso in maniera poco percettibile, riduce gli spazi agricoli, il bosco e gli ambienti naturali, con tutto il loro corredo di specie animali e vegetali. Dall'altro, in ambito montano e alpino, si assiste a un fenomeno inverso, ma non meno problematico. L'abbandono delle pratiche agricole comporta infatti un'uniformazione del paesaggio con la perdita di prati e pascoli e la cessazione della cura di ambienti naturali oltremodo pregiati quali i prati a strame, i pascoli e i prati secchi. Anche i laghi e i corsi d'acqua hanno in genere subito un impoverimento e sono stati oggetto in passato di interventi che ne hanno diminuito il grado di naturalità.

Le componenti geologiche di particolare interesse (geotopi), di cui la LCN sancisce il valore anche sul piano giuridico, non sono a tutt'oggi convenientemente tutelate e valorizzate. I geotopi includono le manifestazioni di tipo morfologico (per es. le grotte), geologico (per es. i giacimenti di minerali) e paleontologico (giacimenti fossiliferi, come quello del Monte San Giorgio, entrato a far parte del Patrimonio mondiale dell'UNESCO). In passato alcuni giacimenti di notevole valore naturalistico sono stati sepolti o coperti da manufatti, se non addirittura distrutti in seguito ad attività estrattive.

La tutela del patrimonio naturalistico cantonale, per essere efficace, deve dunque essere improntata su una visione d'insieme e fondarsi su basi oggettive. La valorizzazione delle componenti naturali del paesaggio deve dunque interessare, con gradualità diverse, l'insieme del territorio e non soltanto parti di esso. La conservazione della natura richiede inoltre un atteggiamento attivo, di promozione. Pertanto non implica soltanto vincoli di tutela, ma anche l'attuazione di interventi

I. Situazione, problemi, sfide

attivi di recupero e di gestione.

Si tratta in generale di principi che erano già contenuti nel PD 90 e che vengono confermati, aggiornati e resi maggiormente incisivi.

Problemi e sfide

La conservazione della biodiversità costituisce un indice importante nella valutazione del grado di sostenibilità dello sviluppo territoriale di un paese. Le attività antropiche possono infatti avere sia effetti positivi sia effetti negativi sul patrimonio naturalistico. È dunque nella ricerca di un equo rapporto tra le esigenze umane e quelle della natura che è possibile tracciare una linea di evoluzione territoriale che concretizzi i principi di uno sviluppo davvero equilibrato. Questo rapporto va ricercato soprattutto laddove si concentrano i conflitti d'uso del suolo, dunque nei fondovalle, dove peraltro si rileva anche la presenza di ambienti e di specie animali e vegetali minacciate, la cui diffusione è limitata alle basse quote. La presenza in Ticino di uno spazio montano e alpino che, seppure presenti alcuni problemi puntuali, possiede un elevato grado di naturalità, non può dunque compensare la perdita degli ambienti di pianura.

Di seguito vengono elencati i principali fattori suscettibili di condizionare il destino delle componenti naturali del nostro territorio.

L'intensificazione dell'uso del suolo da parte degli insediamenti, delle infrastrutture e delle vie di comunicazione

L'occupazione del territorio rappresenta tutt'oggi il maggior fattore di trasformazione territoriale e di pressione sulle componenti naturali. Tale fattore è da considerarsi diffuso nelle pianure e nella fascia collinare, puntuale nella fascia montana e alpina. La densificazione in ambito già urbanizzato può comportare, se non accompagnata da un'attenta progettazione, la scomparsa di componenti naturali comuni dell'arredo urbano quali spazi verdi, alberature, boschetti, corsi d'acqua e altri piccoli ambienti naturali. La continua e crescente occupazione del territorio comporta l'eliminazione diretta di biotopi, la frammentazione del territorio con la diminuzione delle funzioni di collegamento, nonché un aumento della pressione dovuto a un sempre più elevato grado di accessibilità del territorio stesso.

La tendenza all'abbandono delle attività agricole nelle aree di montagna e l'intensificazione delle stesse attività nelle aree di fondovalle

L'evoluzione del settore agricolo influenza direttamente i livelli di ricchezza biologica del paesaggio in modo duplice. Nelle zone alpine e montane si assiste a un progressivo indebolimento del settore e a un crescente abbandono. Tale tendenza sarà verosimilmente rafforzata in futuro. Tra le conseguenze, la più appariscente è l'avanzata del bosco, da ritenersi conflittuale con gli obiettivi di protezione della natura quando interessa ecosistemi di specie minacciate oppure biotopi e comparti di pregio biologico. Nelle zone pianiziali, quando l'agricoltura è di tipo intensivo, gli effetti negativi sono legati alla distruzione diretta o all'alterazione degli ecosistemi naturali.

L'utilizzazione delle acque a scopi energetici e di approvvigionamento idrico

Tema rilevante per la qualità ambientale dei fiumi e delle loro golene, nonché delle sorgenti e dei corsi d'acqua minori. Comporta la diminuzione della diversità

I. Situazione, problemi, sfide

biologica lungo i fiumi, nonché, per i corsi d'acqua minori e le sorgenti, il rischio di distruzione del biotopo.

L'incremento delle attività legate allo svago in territori con elevato grado di naturalità

La pressione dovuta alla presenza umana sul territorio per motivi di svago è in aumento ed è suscettibile di creare sempre maggiori disturbi in comparti del territorio precedentemente tranquilli (es. arrampicata, scialpinismo, canyoning, uso di motoslitte, uso di mezzi motorizzati, sport acquatici, motoscafi, ecc.)

Il degrado qualitativo delle aree soggette a protezione

Nonostante i dispositivi di protezione in vigore, molte aree protette dal Cantone o dalla Confederazione sono soggette a un degrado qualitativo dovuto in parte alla mancanza di controllo e di gestione attiva oppure all'immissione di sostanze inquinanti.

Geotopi

Analogamente a quanto fatto in passato per i biotopi, anche per i geotopi è necessario dotarsi di strumenti di protezione e promozione, a partire dall'inventariazione di quelli di particolare interesse scientifico, didattico e storico-culturale o esemplari dal profilo paesaggistico.

L'avvento di specie esotiche invasive ("neofite")

L'avvento di specie esotiche può causare danni al patrimonio naturale ed è fonte di preoccupazione sul piano agricolo, forestale e sanitario. Si tratta di piante introdotte intenzionalmente o accidentalmente in tempi recenti ("neofite invasive") che si riproducono massicciamente a scapito delle specie indigene e possono condurre a una forte riduzione della biodiversità. Per gestire il problema deve essere istituito un sistema di monitoraggio, di acquisizione e flusso delle informazioni e di coordinamento degli interventi. Ad oggi l'unico caso coordinato è quello dell'Ambrosia.

Ricolonizzazione del territorio da parte dei grandi predatori

Il progressivo abbandono delle zone alpine e montane da parte dell'uomo e il conseguente aumento della superficie boschiva, abbinati all'incremento delle popolazioni di ungulati (cervi, caprioli, camosci, cinghiali), offrono ai grandi predatori, quali il lupo e la lince, ambienti ideali in cui diffondersi trovando rifugio e nutrimento. Entrambe le specie sono protette dalla legislazione; tuttavia rappresentano un ulteriore fattore negativo per l'allevamento ovi-caprino ticinese, già confrontato con numerose difficoltà. Risulta pertanto indispensabile trovare soluzioni praticabili che permettano una convivenza sostenibile tra bestiame minuto e grandi carnivori.

2. Indirizzi

2.1 Qualità degli ecosistemi

L'intensità delle dinamiche e delle trasformazioni territoriali comporta un rischio per gli ecosistemi sia quantitativo, sia qualitativo. In particolare la mancanza di una gestione attiva, rispettivamente interventi non conformi agli obiettivi di conservazione, possono condurre all'impoverimento ecologico e alla perdita di biodiversità. È quindi necessario garantire e recuperare la qualità degli ecosistemi, in particolare nelle aree ritenute prioritarie.

Sistema delle aree protette

- a. Completare il *sistema delle aree protette*, garantime il funzionamento e la promozione:
 - allestendo e aggiornando gli inventari di competenza cantonale;
 - istituendo formalmente delle aree protette tramite decreti di protezione (biotopi e geotopi) oppure strumenti pianificatori (paesaggi);
 - gestendo attivamente le aree protette, dove necessario;
 - divulgando i loro contenuti sul terreno e tramite gli enti turistici regionali.
- b. Il *sistema delle aree protette* comprende le seguenti categorie di protezione, stabilite dalla LCN:
 - le riserve naturali;
 - le zone di protezione della natura;
 - le zone di protezione del paesaggio;
 - i parchi naturali (v. anche scheda P5);
 - i monumenti naturali.
- c. Appartengono al sistema anche le riserve forestali (istituite sulla base della Legge sulle foreste, v. scheda P9).

2.3 Collegamenti ecologici

Allo scopo di ottenere una rete funzionale alla diversità biologica del territorio ed evitare l'eccessiva frammentazione, in particolare nei fondovalle e nella fascia collinare, è necessario:

- a. promuovere la funzione di collegamento ecologico;
- b. realizzare i progetti di interconnessione nel territorio agricolo, ovvero di arricchimento delle campagne tramite elementi naturali e seminaturali.

2.4 Paesaggi rurali tradizionali

Una delle tipologie di paesaggio del cantone Ticino ormai divenuta rara è quella dei paesaggi rurali tradizionali (le campagne). Tale evoluzione comporta la perdita del corredo di specie animali e vegetali correlate agli ambienti agricoli, nonché la perdita di testimonianze storico culturali. La conservazione dei paesaggi rurali tradizionali è dunque prioritaria.

2.5 Corsi d'acqua, rive lacustri e ambienti correlati

Il grado di naturalità dei corsi d'acqua, delle rive dei laghi e degli ambienti ad essi correlati, è da recuperare:

- a. quale misura di valorizzazione ecologica, che assume la duplice funzione di conservazione-promozione della biodiversità e di collegamento privilegiato tra

2. Indirizzi

biotopi;

- b. quale valorizzazione di elementi caratterizzanti il paesaggio.
- c. Esso comprende dunque anche il principio del risanamento delle tratte in cui il regime deologico è alterato artificialmente, delle tratte in cui i deflussi minimi sono ancora insufficienti e di quelle in cui la variazione delle portate è eccessivamente marcata.

2.6 Grandi predatori

La ricerca di una convivenza sostenibile tra l'allevamento e i grandi carnivori in Svizzera e in Ticino si basa su tre pilastri:

- a. la protezione delle greggi;
- b. l'indennizzo in caso di danni;
- c. l'abbattimento di esemplari fonte di danni troppo elevati.

3. Misure

3.1 Qualità degli ecosistemi

La promozione della biodiversità è più efficace attraverso progetti e concetti di sviluppo integrati, in cui si focalizzano le positive sinergie tra la conservazione della natura e altri uso del territorio, in particolare l'attività agricola, quella ricreativa e turistica e quella legata all'utilizzazione delle acque.

Sistema delle aree protette

Allo scopo di completare, promuovere e garantire il funzionamento del *sistema delle aree protette* è necessario:

- a. allestire o aggiornare i seguenti inventari:
 - inventario dei paesaggi d'interesse cantonale (allestimento e aggiornamento);
 - inventario dei monumenti naturali di importanza cantonale (allestimento);
 - inventario dei geotopi di importanza cantonale (allestimento e aggiornamento);
- b. adottare, dove ciò non è ancora avvenuto, decreti di protezione per l'istituzione di riserve naturali e di zone di protezione della natura a favore dei geotopi e dei seguenti biotopi:
 - torbiere di importanza nazionale;
 - paludi di importanza nazionale e cantonale;
 - golene di importanza nazionale e cantonale;
 - siti di riproduzione d'anfibi di importanza nazionale e cantonale;
 - prati secchi di importanza nazionale;
- c. istituire, tramite gli strumenti della pianificazione territoriale, zone di protezione del paesaggio e/o zone di protezione della natura per i comparti naturali dei seguenti inventari:
 - inventario federale dei siti, paesaggi e monumenti naturali di importanza nazionale (IFP);
 - inventario federale delle zone palustri di importanza nazionale;

3. Misure

- inventario dei paesaggi d'interesse cantonale;

d. promuovere una gestione attiva delle aree protette, in particolare attraverso:

- l'allestimento di contratti di gestione con le aziende agricole dei biotopi inventariati e delle loro fasce tampone;
- la gestione tramite operatori delle superfici non attrattive per il settore agricolo.

Elenco delle aree protette: vedi tabelle e cartina allegate.

L'elenco e la cartina dei parchi naturali sono riportati nella scheda P5.

L'elenco e la cartina delle riserve forestali sono riportati nella scheda P9.

3.3 Collegamenti ecologici

La funzione di collegamento ecologico nel territorio è garantita tramite:

- a. una pianificazione delle utilizzazioni del suolo che non crei ulteriori barriere nel paesaggio;
- b. la conservazione e la promozione dei corridoi faunistici tramite la valorizzazione dei passaggi della fauna;
- c. la ricostruzione dei corridoi compromessi;
- d. la diffusione sul territorio di ambienti favorevoli ai collegamenti ecologici tramite progetti di interconnessione nel territorio agricolo (v. scheda P8).

3.4 Paesaggi rurali tradizionali

La conservazione dei paesaggi rurali tradizionali è da promuovere attraverso:

- a. la loro individuazione nell'ambito dell'inventario dei paesaggi d'interesse cantonale previsto dalla scheda P1;
- b. l'adozione di misure di sostegno alla gestione agricola tradizionale, in particolare attraverso i progetti di paesaggio comprensoriali (v. scheda P2) e locali;
- c. la loro protezione attraverso l'istituzione di *zone di protezione del paesaggio* nei Piani regolatori comunali.

3.5 Corsi d'acqua, rive lacustri e ambienti correlati

Il grado di naturalità degli ambienti acquatici va conservato e recuperato mediante:

- a. il mantenimento e, dove necessario, il recupero della qualità delle acque;
- b. per i corsi d'acqua: la conservazione o il recupero di uno spazio sufficiente da garantire attraverso adeguate misure pianificatorie;
- c. il risanamento delle tratte in cui i deflussi minimi sono considerati insufficienti e di quelle soggette a rapida variazione di deflusso;
- d. la conservazione e il recupero delle qualità ecologiche delle rive dei laghi nell'ambito dell'implementazione della scheda P7;
- e. l'individuazione di misure di valorizzazione attraverso i progetti di paesaggio comprensoriali (v. scheda P2).

4. Compiti

4.1 Livello cantonale

La Sezione dello sviluppo territoriale (SST)

per il tramite dell'Ufficio della natura e del paesaggio:

- a. elabora i decreti di protezione per le riserve naturali, le zone di protezione della natura e i monumenti naturali;
- b. stimola l'adozione di adeguate misure pianificatorie per l'istituzione di zone di protezione del paesaggio;
- c. verifica la congruità dei Piani regolatori con gli indirizzi della presente scheda;
- d. coordina il controllo delle aree protette e delle componenti naturali in genere;
- e. promuove le attività di svago in ambito naturale, collaborando nell'attuazione della scheda R9.

Per il tramite dell'Ufficio della pianificazione locale:

- f. verifica il corretto inserimento delle aree protette nei Piani regolatori.

Il Museo cantonale di storia naturale:

- g. promuove la ricerca e la documentazione sulle componenti geologiche e biologiche del territorio cantonale;
- h. garantisce un adeguato accompagnamento scientifico all'attività della Sezione dello sviluppo territoriale;
- i. contribuisce all'elaborazione di un sistema di controllo dell'evoluzione della biodiversità del Cantone;
- j. contribuisce alla divulgazione e messa in valore del patrimonio naturalistico.

La Sezione forestale, la Sezione dell'agricoltura e l'Ufficio della caccia e della pesca:

- k. integrano, nelle loro mansioni, gli indirizzi della presente scheda e collaborano attivamente con la SST nella loro attuazione;
- l. collaborano alla sorveglianza delle aree protette e alla loro gestione.

I seguenti ulteriori Servizi cantonali applicano gli indirizzi di questa scheda nell'ambito delle loro mansioni:

- Ufficio dei corsi d'acqua;
- Ufficio delle domande di costruzione;
- Ufficio del catasto e dei riordini fondiari
- Sezione della protezione dell'aria, dell'acqua e del suolo;
- Sezione degli enti locali.

4.2 Livello comunale

I Comuni:

- a. recepiscono nei loro piani regolatori, le aree protette di rilevanza nazionale e cantonale;
- b. completano il sistema cantonale attraverso l'istituzione di aree protette di importanza locale;
- c. collaborano alla sorveglianza e alla gestione delle componenti naturali del territorio.

4. Compiti

4.3 Altri

I Patriziati:

collaborano alla tutela e alla gestione del patrimonio naturalistico cantonale.

Le Regioni; associazioni di categoria; aziende agricole.

5. Documenti di riferimento e allegati

Norme legislative principali

Legge federale sulla protezione della natura e del paesaggio (LPN), 1.7. 1966.
Legge cantonale sulla protezione della natura (LCN), 12.12.2001.
Legge federale sulla pianificazione del territorio (LPT), 22.6.1979.
Legge sullo sviluppo territoriale (Lst), 21.6.2011.
Regolamento della legge sullo sviluppo territoriale (RLst), 20.12.2011.
Legge sulle foreste (LCFo), 21.4.1998.
Legge cantonale sulla pesca e sulla protezione dei pesci e dei gamberi indigeni, 26.6.1996.
Legge sulla caccia e la protezione dei mammiferi e degli uccelli selvatici, 11.12.1990.

Documenti di riferimento

Rapporti esplicativi

DIPARTIMENTO DEL TERRITORIO, Modifiche del Piano direttore n. 17, Rapporto sulla consultazione ed esplicativo, Scheda P4 Componenti naturali, (a cura della Sezione dello sviluppo territoriale, Ufficio del Piano direttore), maggio 2021.

DIPARTIMENTO DELL'AMBIENTE: *Introduzione al paesaggio naturale del Cantone Ticino*, Bellinzona, 1990.

Altri documenti

UFFICIO DELLA CACCIA E DELLA PESCA e CENTRALE ROMANDA DI CONSULENZA AGRICOLA (SRVA): *Vivere con il lupo*, Losanna, 2005.

DIPARTIMENTO FEDERALE DELL'AMBIENTE, DEI TRASPORTI, DELL'ENERGIA E DELLE COMUNICAZIONI: *Pianificazione e costruzione di passaggi per la fauna selvatica attraverso le vie di comunicazione*, Berna (direttiva dell'11 novembre 2001)

DIPARTIMENTO DELL'AMBIENTE: *Direttive concernenti lo studio delle componenti naturali*, Bellinzona, 1991.

UFFICIO FEDERALE DELL'AMBIENTE (UFAM): *Strategia Lupo Svizzera / Strategia Lince Svizzera / Strategia Orso Svizzera*, Berna (direttive aggiornate regolarmente).

Allegato I

Elenco delle aree protette di grado Dato acquisito

Riserve naturali di Dato acquisito			
Comune	Denominazione	Importanza	Nr. UNP
Acquarossa	Addi	Nazionale	30
Agno	Campagna di sotto	Cantonale	91
Agno	Palude S. Giorgio	Nazionale	197
Airolo	Alpe di Fortunèi	Cantonale	42
Airolo	Alpe di Sorescia	Cantonale	52
Airolo	Capanna della Bolla	Cantonale	100
Airolo	Cappella dei Morti	Cantonale	102
Airolo	Di là dell'Acqua	Cantonale	129
Airolo	Grasso di Lago	Cantonale	151
Airolo	Laghetto di Nante	Cantonale	161
Airolo	Lago dell'Ospizio	Cantonale	170
Airolo	Lago di Lucendro	Cantonale	171
Airolo	Piano di Pontino	Cantonale	219
Airolo	Ponte di Lucendro	Cantonale	228
Airolo	Rosso di dentro	Cantonale	250
Airolo	Segna-Crenn	Cantonale	258
Airolo	Sustenegg	Cantonale	281
Airolo	Torbiera Pian Secco	Nazionale	10
Airolo	Torbiera Piano della Bolla	Nazionale	12
Arbedo-Castione	Alpe della Costa	Cantonale	37
Arbedo-Castione	Alpe di Gesero	Cantonale	43
Arbedo-Castione	Laghetto d'Orbello	Nazionale	163
Ascona	Belladrum	Nazionale	68
Ascona	Foce della Maggia	Nazionale	2
Astano	Bolle	Cantonale	72
Astano	Cimavalle	Cantonale	114
Astano	Laghetto di Astano	Cantonale	159
Astano	Torbiera Erbagni	Nazionale	22
Bedigliora	Cava Rivaccia	Nazionale	111
Bedretto	Alpe di Cruina	Cantonale	40
Bedretto	Alpe di Cruina 2	Cantonale	41
Bedretto	Alpe di Manio	Cantonale	44
Bedretto	Alpe di Pesciora	Cantonale	47
Bedretto	Alpe di Rotondo	Cantonale	50
Bedretto	Alpe di Ruino	Cantonale	51
Bedretto	Bolle di Paltano	Nazionale	74
Bedretto	Formazzora Ovest	Cantonale	138
Bedretto	Manio di Sopra	Cantonale	182
Bedretto	Rosalba	Cantonale	247
Bedretto	Rosso di dentro	Cantonale	250
Bedretto	S. Giacomo di Maniò	Cantonale	252
Bedretto	Val Torta Nord	Cantonale	288
Bellinzona	Bacino	Cantonale	61
Bellinzona	Basciocca ovest	Nazionale	66

Riserve naturali di Dato acquisito			
Comune	Denominazione	Importanza	Nr. UNP
Bellinzona	Bens	Cantonale	69
Bellinzona	Boschetti	Nazionale	76
Bellinzona	Buona Fiumenta	Cantonale	87
Bellinzona	Canale Demanio	Nazionale	96
Bellinzona	Cava Motalta	Cantonale	109
Bellinzona	Cava Motto Grande	Nazionale	110
Bellinzona	Ciossa Antognini	Nazionale	115
Bellinzona	Corticella	Cantonale	122
Bellinzona	Guer	Cantonale	153
Bellinzona	Laghetto Demanio	Cantonale	158
Bellinzona	Quèdri	Cantonale	239
Bellinzona	Ri Lombel	Cantonale	243
Bellinzona	Santa Maria	Nazionale	256
Bellinzona	Stagno di Progero	Nazionale	272
Bellinzona	Stagno Monda FFS	Cantonale	274
Bellinzona	Vigna Lunga – Trebbione	Nazionale	297
Biasca	Fontai	Cantonale	135
Biasca	Fomaci Nord	Cantonale	140
Biasca	Larasèd	Nazionale	177
Biasca	Torbiera Alpe di Sceng	Nazionale	17
Blenio	Acquacalda	Nazionale	29
Blenio	Alpe Bresciana	Cantonale	31
Blenio	Alpe Croce	Cantonale	35
Blenio	Alpe della Bolla	Cantonale	36
Blenio	Alpe di Motterascio Est	Cantonale	45
Blenio	Alpe di Motterascio Ovest	Cantonale	46
Blenio	Alpe Gana	Nazionale	54
Blenio	Alpe Pertusio	Cantonale	55
Blenio	Bolla del Como	Cantonale	70
Blenio	Brönich Nord	Cantonale	85
Blenio	Campra di qua	Cantonale	95
Blenio	Crap la Crusch	Nazionale	124
Blenio	Cros dal Bosc	Cantonale	126
Blenio	Foppe di Pertusio	Cantonale	137
Blenio	Gana Bubaria	Cantonale	142
Blenio	Giàir	Cantonale	145
Blenio	Lago dei Canali	Cantonale	168
Blenio	Lareccio	Cantonale	178
Blenio	Pian Pramuntai	Cantonale	208
Blenio	Piano dei Canali	Cantonale	211
Blenio	Stabbio vecchio	Cantonale	264
Blenio	Stabbio Vecchio	Cantonale	265
Blenio	Torbiera Campra di là	Nazionale	19

Riserve naturali di Dato acquisito			
Comune	Denominazione	Importanza	Nr. UNP
Blenio	Torbiera Frodalera	Nazionale	21
Blenio	Torbiera Pian Segno	Nazionale	20
Blenio	Torbiera Vall'Ambrosa	Nazionale	18
Blenio	Toronit	Cantonale	283
Blenio	Vall'Ambrosa ovest	Nazionale	291
Bosco Gurin	Farbranda	Cantonale	133
Bosco Gurin	Rosboda	Cantonale	249
Bosco Gurin	Zum Stagdschi	Cantonale	332
Breggia	Bozon	Cantonale	83
Breggia	Lanca lungo la Breggia	Cantonale	175
Breggia	Visighee - Val Luasca	Cantonale	298
Brione (Verzasca)	Starlaresc Sud	Cantonale	278
Cademario	Stagno Agra	Nazionale	25
Cadenazzo	Ciossa Antognini	Nazionale	115
Cadenazzo	Ciossa Maddalena	Cantonale	116
Cadenazzo	Monti di Medeglia	Nazionale	189
Campo (Vallemaggia)	Alpe Cansgèi	Cantonale	33
Campo (Vallemaggia)	Corte di Sopra	Cantonale	119
Campo (Vallemaggia)	Lago Gelato	Cantonale	174
Campo (Vallemaggia)	Motöl	Cantonale	191
Campo (Vallemaggia)	Piano della Püssa	Cantonale	215
Capriasca	Crono di sotto	Cantonale	125
Capriasca	Gola di Lago	Nazionale	147
Capriasca	Stagno artificiale Condra	Cantonale	266
Caslano	Cantonetto	Nazionale	99
Castel San Pietro	Dosso dell'Ora - Dosso Bello	Nazionale	130
Castel San Pietro	Gole della Breggia	Cantonale	148
Castel San Pietro	Stagno Avra	Nazionale	267
Centovalli	Torbiera Pian Segna	Nazionale	15
Cevio	Lago Bianco	Cantonale	167
Cevio	Lielp	Cantonale	179
Cevio	Piano delle Creste	Cantonale	216
Cevio	Torbiera Piano sopra Visletto	Nazionale	14
Chiasso	Pozza Bosco Penz	Nazionale	230
Chiasso	Pozza Moreggi Pedrinete	Nazionale	232
Chiasso	Seseglio	Nazionale	260
Coldrerio	Zoiello	Cantonale	300
Collina d'Oro	Bosco Agnuzzo	Nazionale	77
Collina d'Oro	Laghetto di Muzzano	Cantonale	6
Collina d'Oro	Scairolo Vecchio	Nazionale	257
Croglio	Cava Gere	Nazionale	108
Cugnasco-Gerra	Ciossa Antognini	Nazionale	115

Riserve naturali di Dato acquisito			
Comune	Denominazione	Importanza	Nr. UNP
Cugnasco-Gerra	Isoletta	Nazionale	155
Curio	Morella	Cantonale	190
Dalpe	Torbiera Bedrina	Nazionale	8
Dalpe	Torbiera Bolle di Piana Selva	Nazionale	9
Faido	Alpe di Chièra	Nazionale	38
Faido	Alpe di Crastumo	Cantonale	39
Faido	Alpe di Vignone	Nazionale	53
Faido	Bassa di Nara	Cantonale	67
Faido	Campiròdi	Cantonale	93
Faido	Caslasc	Cantonale	104
Faido	Cò	Nazionale	117
Faido	Laghi di Mottella	Cantonale	166
Faido	Loita del Comanse	Cantonale	181
Faido	Pian Sprüiett	Cantonale	209
Faido	Pozza Brusada	Cantonale	231
Faido	Predelp	Nazionale	237
Faido	Torbiera Vel	Nazionale	13
Faido	Verengo	Nazionale	294
Gambarogno	Bolle di Magadino	Nazionale	1
Gambarogno	Stagno Paron	Nazionale	28
Gambarogno	Baragie	Cantonale	63
Gambarogno	Nadighe	Cantonale	193
Gambarogno	Sparavera	Cantonale	262
Gambarogno	Sparavera est	Cantonale	263
Gambarogno	Stagno Baragie	Cantonale	268
Gambarogno	Stagno Cugnoli Curti	Nazionale	270
Gordola	Bolle di Magadino	Nazionale	1
Gordola	Stagno Monti di Motti	Cantonale	275
Grancia	Rompiga	Nazionale	246
Iragna	Torbiera Bolle di Pianazzora	Nazionale	16
Isonne	Cima di Fuori	Cantonale	113
Isonne	Monti del Tiglio	Cantonale	188
Isonne	Pulegia	Cantonale	238
Lavertezzo	Alpe Corte nuovo	Nazionale	34
Lavertezzo	Campioi	Cantonale	92
Lavizzara	Alpe Zaria	Nazionale	58
Lavizzara	Cantine	Cantonale	97
Lavizzara	Corte Mognola	Cantonale	120
Lavizzara	Corti della Froda e della Bolla	Cantonale	121
Lavizzara	Fornà	Cantonale	139
Lavizzara	Grasso di dentro	Cantonale	150
Lavizzara	Lago di Mognola	Cantonale	172
Lavizzara	Piatto Sud	Cantonale	221
Lavizzara	Zotta Sud	Cantonale	331
Locarno	Bolle di Magadino	Nazionale	1
Locarno	Boscaccio	Cantonale	75

Riserve naturali di Dato acquisito			
Comune	Denominazione	Importanza	Nr. UNP
Locarno	Cabana	Cantonale	89
Locarno	Canton del Marcio	Nazionale	98
Locarno	Careggio Est	Cantonale	103
Locarno	Ciossa Antognini	Nazionale	115
Locarno	Foce della Maggia	Nazionale	2
Locarno	Gerre di Sotto	Cantonale	143
Locarno	Isella Nord	Cantonale	154
Locarno	Isoletta	Nazionale	155
Locarno	Lanche al Pizzante	Nazionale	176
Locarno	Ponte Brolla	Cantonale	226
Locarno	Stagno Cugnoli Curti	Nazionale	270
Locarno	Stazione Riazzino-Cugnasco	Cantonale	279
Losone	Barbescio	Nazionale	64
Losone	Belladrum	Nazionale	68
Losone	Bolle di Mondrigo	Nazionale	73
Losone	Piano di Arbigo 5	Nazionale	217
Losone	Pozza Ruino	Cantonale	233
Lugano	Pian Casoro	Nazionale	205
Lugano	Piani	Cantonale	210
Lugano	Rompiga	Nazionale	246
Lugano	Rosone	Cantonale	248
Lugano	Sopra Luss	Cantonale	261
Lugano	Vigano	Cantonale	295
Maggia	Duia	Cantonale	132
Maggia	Laghetto di Masnee	Nazionale	160
Maggia	Laghetto Pianca	Nazionale	165
Maggia	Pascolo dei Laghi	Cantonale	201
Mendrisio	Lischiee	Cantonale	180
Mendrisio	Molino	Nazionale	184
Mendrisio	Pozza a sud di Lischiee	Cantonale	229
Mendrisio	Prato Grande	Nazionale	235
Mendrisio	Pre Murin	Nazionale	236
Mendrisio	Stagno Guana	Nazionale	273
Mendrisio	Stagno Roggio	Nazionale	277
Mendrisio	Vigna	Nazionale	296
Mendrisio	Zerbo	Cantonale	299
Mergoscia	Stagno Monti Lego	Cantonale	276
Monteceneri	Barro	Cantonale	65
Monteceneri	Gola di Lago	Nazionale	147
Monteceneri	Monti di Medeglia	Nazionale	189
Monteggio	Pevereggia	Cantonale	204
Monteggio	Ressiga	Nazionale	242
Morbio Inferiore	S. Giorgio	Nazionale	253
Morcote	Alpe Vicania	Nazionale	57
Muzzano	Bosco Agnuzzo	Nazionale	77
Muzzano	Laghetto di Muzzano	Cantonale	6
Neggio	Palude S. Giorgio	Nazionale	197

Riserve naturali di Dato acquisito			
Comune	Denominazione	Importanza	Nr. UNP
Novaggio	Stagno clinica militare	Cantonale	269
Novazzano	Pra Coltello	Nazionale	234
Novazzano	Torrazza	Nazionale	284
Novazzano	ZPN Discarica Valle della Motta	Nazionale	24
Onemone	Riale Bordione	Cantonale	244
Onemone	Laghetto di Salèi	Cantonale	162
Onemone	Riale Cavürìa	Cantonale	245
Onemone	Torbiera Pian Segna	Nazionale	15
Onemone	Catt da Ribia	Cantonale	106
Onemone	Cavegna	Cantonale	112
Onemone	Cumina	Cantonale	127
Onemone	Fornale di Porcaresc	Cantonale	141
Onemone	Pièi Bechei	Nazionale	222
Origlio	Laghetto di Origlio	Nazionale	3
Personico	Torbiera Bolle di Pianazzora	Nazionale	16
Porza	Pian Gallina	Nazionale	206
Prato Leventina	Alpe Campolungo	Cantonale	32
Prato Leventina	Ramaio	Cantonale	240
Prato Leventina	Torbiera Bedrina	Nazionale	8
Quinto	Alpe di Prato	Nazionale	48
Quinto	Bolla, Val Cadlimo	Cantonale	71
Quinto	Cadagno di dentro	Nazionale	90
Quinto	Capanna Garzonera	Cantonale	101
Quinto	Costa di Giof	Cantonale	123
Quinto	Laghetto inf. Di Taneda	Cantonale	164
Quinto	Lago Cadagno Sud	Cantonale	479
Quinto	Lago della Segna	Cantonale	169
Quinto	Lago di Tom	Cantonale	173
Quinto	Passo dell'Uomo	Nazionale	202
Quinto	Pian Murinascia	Cantonale	207
Quinto	Piano dei Porci	Cantonale	212
Quinto	Piano del Sole	Cantonale	214
Quinto	Piano Grande	Cantonale	220
Quinto	Pinett (Ritom)	Nazionale	223
Quinto	Pizzetto	Cantonale	225
Quinto	Torbiera Cadagno di fuori	Nazionale	7
Quinto	Torbiera Mottone di Garzonera	Nazionale	11
Quinto	Valletta	Cantonale	293
Riviera	Nosicc	Cantonale	195
Sant'Antonino	Canale Demanio	Nazionale	96
Sant'Antonino	Laghetto Demanio	Cantonale	158
Sant'Antonio	Alpe della Costa	Cantonale	37
Sant'Antonio	Alpe di Gesero	Cantonale	43
Sant'Antonio	Alpe Poltrinone	Cantonale	56
Serravalle	Alpe di Quaméi	Nazionale	49

Riserve naturali di Dato acquisito			
Comune	Denominazione	Importanza	Nr. UNP
Serravalle	Laghetto dei Corti	Cantonale	157
Serravalle	Monte Püscett	Cantonale	186
Serravalle	Ruscello Cogn	Cantonale	251
Serravalle	Tecc Nöu	Cantonale	282
Sessa	Motto di Sessa	Nazionale	192
Sessa	Peveleggia	Cantonale	204
Sessa	Suino	Cantonale	280
Sorengo	Laghetto di Muzzano	Cantonale	6
Stabio	Baragge Sud	Cantonale	62
Stabio	Brusata	Cantonale	86
Stabio	Ca del Boscat	Nazionale	88
Stabio	Cava Boschi	Nazionale	107

Riserve naturali di Dato acquisito			
Comune	Denominazione	Importanza	Nr. UNP
Stabio	Molino	Nazionale	184
Stabio	Palazzetta	Cantonale	196
Stabio	Ulcellina – Peschiera	Cantonale	285
Stabio	Zerbo	Cantonale	299
Tenero-Contra	Bolle di Magadino	Nazionale	1
Terre di Pedemonte	Ponte Brolla	Cantonale	226
Toricella-Taverne	Barro	Cantonale	65
Toricella-Taverne	Laciunz	Cantonale	156
Vezia	Bolla di San Martino	Nazionale	4

Zone di protezione della natura di Dato acquisito			
Comune	Denominazione	Importanza	Nr. UNP
Acquarossa	Brenno di Blenio	Nazionale	84
Acquarossa	Brinzosca	Cantonale	473
Acquarossa	Ciossera	Nazionale	367
Acquarossa	Mottarone	Cantonale	474
Acquarossa	Pianezza	Cantonale	420
Acquarossa	Ponto Valentino	Nazionale	428
Acquarossa	Prati di Campiroi	Nazionale	354
Acquarossa	Premesti	Nazionale	433
Acquarossa	S. Carlo di Negrentino	Nazionale	442
Acquarossa	S. Giorgio	Nazionale	444
Acquarossa	Sartasia	Cantonale	475
Acquarossa	Suréi	Nazionale	458
Acquarossa	Ticiall	Nazionale	460
Acquarossa	Tragon	Cantonale	472
Airolo	Bolla	Nazionale	346
Airolo	Cassina	Nazionale	361
Airolo	Cima del Bosco	Nazionale	365
Airolo	Croce	Nazionale	373
Airolo	M. di Vento	Nazionale	398
Airolo	Prato di Ce	Nazionale	430
Airolo	Sotto Corte	Cantonale	456
Airolo	Soz	Nazionale	457
Airolo	Zona golenale della Valle Bedretto	Nazionale	312
Airolo	Zona golenale di Stalvedro	Cantonale	330
Alto Malcantone	Fescoggia	Nazionale	381
Alto Malcantone	Zona golenale della Magliasina	Nazionale	307
Aranno	Zona golenale della Magliasina	Nazionale	307
Arbedo-Castione	Zona golenale della Bassa Riviera	Cantonale	304

Zone di protezione della natura di Dato acquisito			
Comune	Denominazione	Importanza	Nr. UNP
Arogno	Arogno	Nazionale	340
Arogno	Berretta	Nazionale	343
Arogno	Devoggio	Cantonale	377
Arogno	Pinca Zuccone	Nazionale	424
Arogno	S. Evasio	Nazionale	443
Arogno	Vigno	Cantonale	478
Arogno	Vissino	Cantonale	477
Avegno Gordevio	Zona golenale della Vallemaggia	Nazionale	315
Bedretto	Nostengo	Nazionale	413
Bedretto	Orello	Nazionale	414
Bedretto	Soria Sopra	Nazionale	455
Bedretto	Zona golenale della Valle Bedretto	Nazionale	312
Bellinzona	Boscone di Preonzo	Cantonale	82
Bellinzona	Zona golenale della Bassa Riviera	Cantonale	304
Bellinzona	Näseri	Cantonale	412
Bellinzona	Redonda	Nazionale	435
Biasca	Boscone di Mairano	Nazionale	81
Biasca	Grotti di Loderio	Nazionale	389
Biasca	Legiuna	Nazionale	26
Biasca	Solgone	Nazionale	454
Biasca	Tücc nev	Nazionale	465
Biasca	Zona golenale di Ponte Biasca	Cantonale	328
Blenio	Andirö	Nazionale	339
Blenio	Brenno di Blenio	Nazionale	84
Blenio	Camperio	Nazionale	353
Blenio	Campra di Qua	Nazionale	355
Blenio	Dötra-Anveuda	Nazionale	336
Blenio	Gorda di Sopra	Nazionale	386

Zone di protezione della natura di Dato acquisito			
Comune	Denominazione	Importanza	Nr. UNP
Blenio	Gorda di Sotto	Nazionale	387
Blenio	Grumascò	Nazionale	391
Blenio	Orsagna	Cantonale	471
Blenio	Orsàira di Fuori	Nazionale	415
Blenio	Pianche	Nazionale	419
Blenio	Pianezza	Nazionale	421
Blenio	Pradóir	Nazionale	429
Blenio	Zona golendale della Val Camadra	Nazionale	310
Blenio	Zona golendale di Campall	Nazionale	321
Breggia	Corengiole	Nazionale	371
Breggia	Croce	Nazionale	374
Breggia	Dosso d'Arla	Nazionale	379
Breggia	Guasto	Nazionale	392
Breggia	Loasa	Nazionale	395
Breggia	Peregai	Nazionale	416
Breggia	Piancabella	Nazionale	418
Breggia	Pianspessa	Nazionale	422
Breggia	Roncaccio	Nazionale	436
Breggia	Roncapiano	Nazionale	438
Breggia	Scudellate	Nazionale	450
Breggia	Segoletto	Nazionale	451
Brione (Verzasca)	Brione	Nazionale	348
Brione (Verzasca)	Zona golendale della Valle Verzasca	Nazionale	314
Brione (Verzasca)	Zona golendale dell'Alpe d'Osura	Cantonale	317
Brissago	Beredo	Nazionale	342
Brissago	Pizzo Leone	Nazionale	426
Campo (Vallemaggia)	Zona golendale del Mött di Tirman	Nazionale	302
Capriasca	Canscei	Nazionale	357
Capriasca	Condra	Cantonale	476
Caslano	Foce della Magliasina	Nazionale	134
Caslano	Monte Caslano	Nazionale	404
Castel San Pietro	Caviano	Nazionale	363
Castel San Pietro	Grotto del Lauro	Nazionale	390
Castel San Pietro	Roncaia	Nazionale	437
Castel San Pietro	Sassi	Nazionale	448
Centovalli	Monte di Comino	Nazionale	406
Centovalli	Monte di Comino	Nazionale	407
Centovalli	Selna	Nazionale	453
Centovalli	Zona golendale della Melezza	Nazionale	308
Centovalli	Lionza	Nazionale	393
Cevio	Gaggio	Nazionale	383
Cevio	Ghiacciaio del Basòdino	Nazionale	144
Cevio	Zona golendale della Val Calnegia	Nazionale	309

Zone di protezione della natura di Dato acquisito			
Comune	Denominazione	Importanza	Nr. UNP
Cevio	Zona golendale della Valle Bavona	Nazionale	27
Cevio	Zona golendale della Vallemaggia	Nazionale	315
Croglio	Zona golendale di Madonna del Piano	Nazionale	326
Cugnasco-Gerra	Zona golendale della Valle Verzasca	Nazionale	314
Curio	Zona golendale dei Molini	Cantonale	301
Dalpe	Zona golendale dell'Alpe di Gera	Cantonale	316
Faido	Aldescio	Cantonale	338
Faido	Bidré	Nazionale	344
Faido	Cassin	Nazionale	360
Faido	Chingéi	Nazionale	364
Faido	Doro	Nazionale	378
Faido	Muradél	Cantonale	470
Faido	Pianezz	Cantonale	469
Faido	Pré	Nazionale	431
Faido	Rossinengo	Nazionale	440
Faido	San Lorenzo	Nazionale	445
Faido	Tortengo	Nazionale	461
Faido	Zona golendale di Fedòc	Nazionale	323
Faido	Zona golendale di Fedòc	Nazionale	323
Frasco	Zona golendale della Valle Verzasca	Nazionale	314
Giomico	Zona golendale della Biaschina	Nazionale	305
Gordola	Zona golendale della Foce della Verzasca	Cantonale	306
Iragna	Boscone di Iragna	Nazionale	79
Iragna	Boscone di Mairano	Nazionale	81
Lavizzara	Casone	Nazionale	359
Lavizzara	Margonègia	Nazionale	400
Lavizzara	Monte di Cima	Nazionale	405
Lavizzara	Zona golendale del Piano della Reisa	Cantonale	303
Lavizzara	Zona golendale di Bolletta	Cantonale	319
Lavizzara	Zona golendale di Camblee	Cantonale	320
Lavizzara	Zona golendale di Cansgéi	Cantonale	322
Lavizzara	Zona golendale di Somprei-Lovalt	Nazionale	329
Locarno	Paradiso dei cavalli	Cantonale	198
Losone	Gerre	Nazionale	384
Losone	Paradiso dei cavalli	Cantonale	198
Losone	Zona golendale della Melezza	Nazionale	308
Lugano	Zona golendale della Val Colla	Cantonale	311

Zone di protezione della natura di Dato acquisito			
Comune	Denominazione	Importanza	Nr. UNP
Lugano	Castra	Nazionale	362
Lugano	Cima di Fojorina	Nazionale	366
Lugano	Colla	Nazionale	369
Lugano	Congavel	Cantonale	370
Lugano	Denti della Vecchia	Nazionale	376
Lugano	Rovadé	Nazionale	441
Lugano	San Salvatore	Nazionale	446
Lugano	Trivelli	Nazionale	463
Lumino	Zona golenale di Bassa	Nazionale	318
Lumino	Zona golenale di Isola	Nazionale	325
Maggia	Frasnedo	Cantonale	382
Maggia	Giovastia	Nazionale	385
Maggia	Mugnè di Sotto	Cantonale	410
Maggia	Zona golenale della Vallemaggia	Nazionale	315
Melano	Monte Generoso	Nazionale	408
Melide	San Salvatore	Nazionale	446
Mendrisio	Meride	Nazionale	402
Mendrisio	Monte San Giorgio	Nazionale	409
Mendrisio	Perfetta	Nazionale	417
Mendrisio	Poncione d'Arzo	Nazionale	427
Mendrisio	Pree	Nazionale	432
Mergoscia	Bresciadiga	Cantonale	347
Mezzovico-Vira	M. Tamaro	Nazionale	399
Migliaglia	Zona golenale della Magliasina	Nazionale	307
Monteceneri	Campelli	Cantonale	352
Monteceneri	Canedo	Nazionale	356
Monteceneri	M. Tamaro	Nazionale	399
Monteggio	Zona golenale di Madonna del Piano	Nazionale	326
Neggio	Zona golenale dei Molini	Cantonale	301
Onsemone	Prou	Nazionale	434
Onsemone	Coleta	Nazionale	368
Onsemone	Monte	Nazionale	403
Onsemone	Cortone	Nazionale	372
Onsemone	Sella	Cantonale	452
Paradiso	San Salvatore	Nazionale	446
Personico	Bedrin	Nazionale	341
Pollegio	Zona golenale di Ponte Biasca	Cantonale	328
Ponte Capriasca	Travomo Maggiore	Nazionale	462
Pura	Zona golenale dei Molini	Cantonale	301
Quinto	Busnengo	Nazionale	349

Zone di protezione della natura di Dato acquisito			
Comune	Denominazione	Importanza	Nr. UNP
Quinto	Busnengo	Cantonale	467
Quinto	Camoghè	Nazionale	351
Quinto	Deggio	Nazionale	375
Quinto	Liràn	Nazionale	394
Quinto	Monte di sotto	Cantonale	468
Quinto	Ronco	Nazionale	439
Riva San Vitale	Albio	Cantonale	337
Riviera	Boscone di Lodrino	Nazionale	80
Riviera	Boscone di Preonzo	Cantonale	82
Riviera	Zona golenale della Valle di Cresciano	Nazionale	313
Ronco s/Ascona	Sassèll	Nazionale	447
Rovio	Lunghi	Nazionale	396
Rovio	Monte Generoso	Nazionale	408
Sant'Antonio	Biscia	Nazionale	345
Sant'Antonio	Carena	Nazionale	358
Sant'Antonio	M. di Ruscada	Cantonale	397
Sant'Antonio	Melera	Nazionale	401
Sant'Antonio	Sasso Guidà	Nazionale	449
Sant'Antonio	Vellano	Nazionale	466
Serravalle	Brenno di Blenio	Nazionale	84
Serravalle	Ca del Cucco	Nazionale	350
Serravalle	Legiuna	Nazionale	26
Serravalle	Legiuna	Nazionale	26
Serravalle	Muncrech	Cantonale	411
Serravalle	Pianzei	Nazionale	423
Serravalle	Piùghéi	Cantonale	425
Serravalle	Tasbèi	Nazionale	459
Serravalle	Tros	Nazionale	464
Serravalle	Zona golenale di Fontane	Nazionale	324
Serravalle	Zona golenale di Madra	Nazionale	327
Sonogno	Zona golenale della Valle Verzasca	Nazionale	314
Terre di Pedemonte	Paradiso dei cavalli Gerre	Cantonale	198
Terre di Pedemonte	Zona golenale della Melezza	Nazionale	308
Terre di Pedemonte	Zona golenale della Vallemaggia	Nazionale	315
Terre di Pedemonte	Gerre	Nazionale	384
Terre di Pedemonte	Gropp	Nazionale	388
Tenero-Contra	Zona golenale della Foce della Verzasca	Cantonale	306

Zone di protezione del paesaggio di Dato acquisito			
Denominazione	Comune/i	Importanza	Nr. UNP
Arbostora-Morcote	Lugano, Melide, Morcote, Vico Morcote	Nazionale	59
Bosco Gurin - Campo Vallemaggia	Bosco Gurin, Campo (Vallemaggia)	Cantonale	78
Campolungo-Campo Tencia-Piumogna	Dalpe, Faido, Lavizzara, Prato Leventina	Nazionale	94
Carbonifero di Manno	Alto Malcantone, Bioggio, Cademario, Manno	Cantonale	335
Denti della Vecchia - Brè - Gandria	Lugano	Nazionale	128
Gole Valle Onsernone	Centovalli, Onsemone, Terre di Pedemonte	Cantonale	149
Greina-Piz Medel	Blenio	Nazionale	152
Monte Generoso	Arogno, Bissone, Breggia, Castel San Pietro, Lugano, Maroggia, Mendrisio, Morbio Inferiore	Cantonale	199
Monte San Giorgio*	Brusino Arsizio, Mendrisio, Riva San Vitale	Nazionale	187
Naret	Lavizzara	Cantonale	194
Novena - Bedretto	Bedretto	Cantonale	334
Piora-Lucomagno-Doetra	Airolo, Blenio, Faido, Quinto	Nazionale	224
Ponte Brolla-Losone	Ascona, Avegno Gordevio, Locamo, Losone, Terre di Pedemonte	Nazionale	227
San Gottardo	Airolo	Cantonale	254
San Salvatore	Lugano, Melide, Paradiso	Nazionale	255
Val Bavona	Cevio	Nazionale	286
Valli di Lodano, Busai e Soladino	Maggia	Cantonale	485
Val Soia	Blenio	Cantonale	287
Val Vergeletto	Onsemone	Cantonale	289
Val Verzasca	Brione (Verzasca), Corippo, Cugnasco-Gerra, Frasco, Lavertezzo, Mergoscia, Sonogno, Vogomo	Nazionale	290
Valle del Sole	Acquarossa, Biasca, Blenio, Serravalle	Nazionale	292

* I giacimenti fossiliferi del Monte San Giorgio fanno parte dal 2003 del Patrimonio mondiale dell'UNESCO, a testimonianza del loro valore universale eccezionale ai sensi della Convenzione per la protezione del patrimonio mondiale culturale e naturale.

Parchi naturali: v. scheda P5

Riserve forestali: v. scheda P9

Allegato II

Elenco degli oggetti potenzialmente degni di protezione -
Informazione preliminare

Denominazione	Comune/i
Barbengo	Collina d'Oro, Lugano
Camoghé	Bellinzona, Isonne, Monteceneri/Cadenazzo, Sant'Antonio
Cardada - Cimetta	Avegno Gordevio, Locarno
Corona dei Pinci	Ascona, Losone, Ronco s/Ascona
Corte	Brissago
Crös dei Tirli	Cevio, Maggia
Culiscio	Airolo
Frasco	Frasco
Gaggiolo	Stabio
Gole Centovalli	Centovalli
Gordemo (gole Verzasca)	Gordola, Tenero-Contra
Gridone	Brissago, Centovalli
Linescio	Linescio
Malcantone	Aranno, Astano, Bedigliora, Bioggio, Croglio, Curio, Migliegla, Novaggio, Sessa, Vernate
Monte Bigorio	Capriasca, Monteceneri, Ponte Capriasca
Monti di Rima	Lavizzara
Monticello (Monte Astorio)	Stabio
Mte.Bolla-Mte.Bruciato	Biasca, Pollegio
Pizzo Molare	Acquarossa
Pizzo Paina	Campo (Vallemaggia)
Poncione Sambuco	Quinto
Prella	Mendrisio, Novazzano
Roverina	Avegno Gordevio
S. Jorio e Gesero	Sant'Antonio
Scianfone	Arbedo-Castione, Lumino
Sonogno	Sonogno
Val d'Arbedo	Arbedo-Castione, Lumino
Val del Salto	Maggia
Val di Cugnasco	Cugnasco-Gerra
Val di Progero	Bellinzona
Val di Sementina	Bellinzona
Val Pontirone	Biasca, Serravalle
Valle del Carcale	Cugnasco-Gerra, Gordola
Valle del Trodo	Gambarogno, Monteceneri
Valle della Pentima	Gordola
Valle della Pesta	Cugnasco-Gerra
Valle di Crodolo	Brissago, Ronco s/Ascona
Valle di Ponte	Brissago
Valle Sacromonte	Brissago
Valmara (Piodina)	Brissago

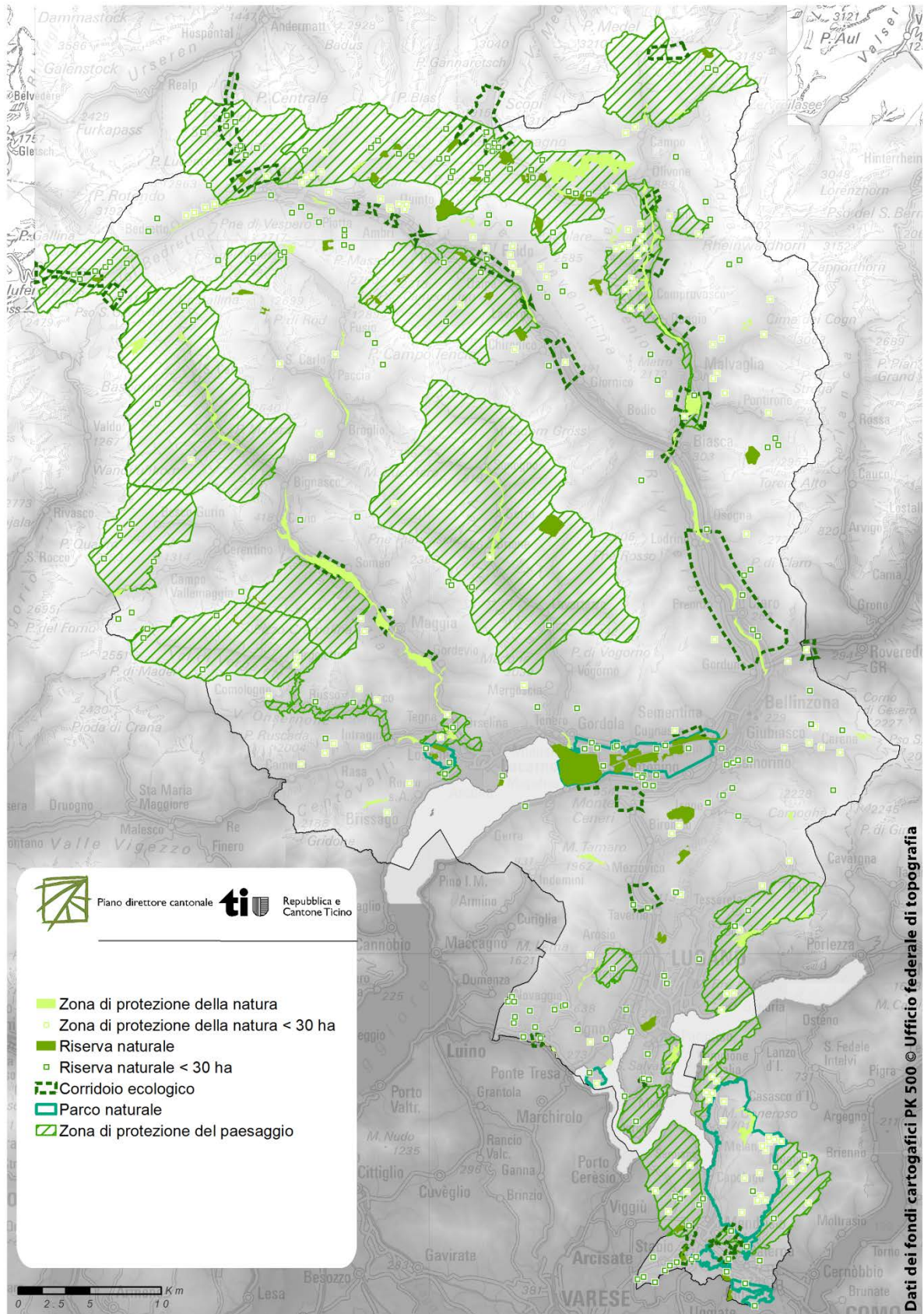

Allegato IV

Oggetti potenzialmente degni di protezione

