

| | |
|---|-----------|
| 4. DIPARTIMENTO DELLA SANITÀ E DELLA SOCIALITÀ | 75 |
| 4.T1 Affiliati alla Cassa cantonale di compensazione AVS/AI/IPG secondo il tipo, dal 2017 | 75 |
| 4.T2 Contributi AVS/AI/IPG/AD registrati dalla Cassa cantonale di compensazione secondo il tipo, dal 2018 | 75 |
| 4.T3 Incasso contributi AVS/AI/IPG/AD della Cassa cantonale di compensazione secondo il tipo, dal 2020 | 75 |
| 4.T4 Beneficiari di rendite ordinarie e straordinarie dell'assicurazione vecchiaia e superstiti (AVS) della Cassa cantonale di compensazione, secondo il tipo, dal 2019 | 76 |
| 4.T5 Beneficiari di rendite ordinarie e straordinarie dell'assicurazione invalidità (AI) della Cassa cantonale di compensazione, secondo il tipo, dal 2019 | 76 |
| 4.T6 Beneficiari di assegni per grandi invalidi AVS e AI della Cassa cantonale di compensazione, dal 2013 | 76 |
| 4.T7 Importi versati ai beneficiari di rendite e di assegni per grandi invalidi AVS e AI dalla Cassa cantonale di compensazione, secondo il tipo, dal 2018 | 77 |
| 4.T8 Indennità giornaliera AI: certificati di pagamento e importi versati dalla Cassa cantonale di compensazione, dal 2016 | 77 |
| 4.T9 Indennità per perdita di guadagno (IPG) per chi presta servizio, in caso di maternità, di paternità, di assistenza e per Corona: numero di indennità e importi versati, dalla Cassa cantonale di compensazione, dal 2016 | 77 |
| 4.T10 Assegni familiari ai piccoli contadini e ai lavoratori agricoli: beneficiari e importi versati dalla Cassa cantonale di compensazione, dal 2019 | 78 |
| 4.T11 Beneficiari di prestazioni complementari alla rendita AVS nel Cantone Ticino secondo il tipo di rendita, dal 2013 | 78 |
| 4.T12 Beneficiari di prestazioni complementari alla rendita AI nel Cantone Ticino secondo il tipo di rendita, dal 2013 | 78 |
| 4.T13 Importi versati ai beneficiari di prestazioni complementari alla rendita AI e AVS nel Cantone Ticino, dal 2018 | 79 |
| 4.T14 Prestazione transitoria per disoccupati anziani: beneficiari e importi versati nel Cantone Ticino, dal 2021 | 79 |
| 4.T15 Assegni di famiglia: affiliati, contributi fatturati, numero figli e assegni versati dalla Cassa cantonale per gli assegni familiari, dal 2018 | 79 |
| 4.T16 Assegni di famiglia: richieste di assegno integrativo (AFI) e di prima infanzia (API) nel Cantone Ticino, dal 2016 | 80 |
| 4.T17 Assegni di famiglia: richieste di assegno integrativo (AFI) e di prima infanzia (API) nel Cantone Ticino, per comprensorio, dal 2019 | 80 |
| 4.T18 Assegni di famiglia: anagrafica dei titolari del diritto di assegno integrativo (AFI) e di prima infanzia (API) nel Cantone Ticino, dal 2020 | 81 |
| 4.T19 Assegni di famiglia: richieste di assegno parentale (AP) nel Cantone Ticino, dal 2019 | 81 |
| 4.T20 Assegni di famiglia: importi versati ai beneficiari di assegno integrativo (AFI), di prima infanzia (API) e assegno parentale (AP) nel Cantone Ticino, dal 2017 | 82 |
| 4.T21 Assicurazione contro le malattie: assicurati e sussidi versati nel Cantone Ticino, dal 2020 | 82 |
| 4.T22 Assicurazione contro la disoccupazione: beneficiari, aziende e importi versati dalla Cassa cantonale di assicurazione contro la disoccupazione, secondo il tipo, dal 2021 | 82 |
| 4.T23 Assicurazione contro l'invalidità: valori chiave per il Cantone Ticino, dal 2015 | 83 |
| 4.T24 Assicurazione contro l'invalidità: mezzi ausiliari AVS e assegni per i grandi invalidi per il Cantone Ticino, dal 2015 | 83 |
| 4.T25 Assicurazione contro l'invalidità: fatture relative ai fornitori di prestazione per il Cantone Ticino, dal 2016 | 84 |
| 4.T26 Operatori sanitari a fine anno e ammissioni al libero esercizio nel corso dell'anno, per professione, dal 2013 | 84 |
| 4.T27 Autorizzazioni a fatturare a carico dell'assicurazione obbligatoria medico – sanitaria (AOMS), per professione, dal 2022 | 86 |
| 4.T28 Comitato etico cantonale: evoluzione del numero di protocolli esaminati, dal 1992 | 86 |
| 4.T29 Igiene delle costruzioni, dal 2014 | 87 |
| 4.T30 Evoluzione numerica delle interruzioni di gravidanza, dal 2003 | 88 |
| 4.T31 Attori del mercato farmaceutico, dal 2012 | 88 |
| | 71 |

| | |
|--|-----|
| 4.T32 Vigilanza sui medicinali, dal 2012 | 88 |
| 4.T33 Vigilanza sul mercato dei medicinali, dal 2011 | 89 |
| 4.T34 Informazione e consulenza, dal 2012 | 89 |
| 4.T35 Farmacia ospedaliera, dal 2015 | 89 |
| 4.T36 Casi di malattia notificati dai veterinari ufficiali e dagli ispettori degli apiari dal 2013 | 89 |
| 4.T37 Macellazioni per specie, dal 2013 | 90 |
| 4.T38 Laboratorio cantonale: provenienza dei campioni analizzati, dal 2013 | 90 |
| T39 Laboratorio cantonale: campioni analizzati per categoria e relative risultanze, nel 2023 | 91 |
| 4.T40 Laboratorio cantonale: esito del fattore dinamico che determina la frequenza d'ispezione sulla base delle ispezioni effettuate, nel 2023 | 91 |
| 4.T41 Frequenza dei tumori maligni invasivi diagnosticati in Ticino, 1996-2022 (M = uomini / F = donne) | 92 |
| 4.T42 Stima dell'evoluzione del numero di pazienti affetti da neoplasia seguiti (casi prevalenti) per anno presso il Registro cantonale dei tumori, dal 1996 | 93 |
| 4.T43 Trend degli indicatori del Programma cantonale di screening mammografico, 2016-2023 | 93 |
| 4.T44 Numero di utenti all'Organizzazione sociopsichiatrica cantonale per servizio e per tipologia, dal 2012 | 94 |
| 4.T45 Evoluzione finanziaria dell'Organizzazione sociopsichiatrica cantonale, dal 2000 | 94 |
| 4.T46 Procedure trattate dalla Commissione giuridica LASP, dal 2002 | 95 |
| 4.T47 Giornate di degenza, degenza media nell'anno, presenza media giornaliera, in Clinica psichiatrica cantonale e Centro abitativo, ricreativo e di lavoro, dal 2002 | 95 |
| 4.T48 Numero di utenti, per tipologia, presso i Servizi psico-sociali e il Servizio di psichiatria e di psicologia medica (adulti), nel 2023 | 96 |
| 4.T49 Numero di utenti, per fasce di età, presso i Servizi psico-sociali e il Servizio di psichiatria e di psicologia medica (adulti), nel 2023 | 96 |
| 4.T50 Numero di interventi, per categoria professionale, presso i Servizi psico-sociali e il Servizio di psichiatria e di psicologia medica (adulti), nel 2023 | 96 |
| 4.T51 Ore e minuti di interventi, per luogo di intervento, presso i Servizi psico-sociali e il Servizio di psichiatria e di psicologia medica (adulti), nel 2023 | 97 |
| 4.T52 Numero di utenti per tipologia, presso i Servizi medico-psicologici (minorenni), nel 2023 | 97 |
| 4.T53 Numero di utenti per fasce di età, presso i Servizi medico-psicologici (minorenni), nel 2023 | 98 |
| 4.T54 Numero di interventi, per categoria professionale, presso i Servizi medico-psicologici (minorenni), nel 2023 | 98 |
| 4.T55 Ore e minuti di interventi, per luogo di intervento, presso i Servizi medico-psicologici (minorenni), nel 2023 | 98 |
| 4.T56 Movimento utenti, presso i Centri psico-educativi, nel 2023 | 99 |
| 4.T57 Prestazioni presso i Centri psico-educativi, nel 2023 | 99 |
| 4.T58 Casistica delle Antenne Icaro e Ingrado sostanze illegali, nel 2023 | 99 |
| 4.T59 Casistica dei Centri di competenza gestiti dalle Antenne Icaro e Ingrado, nel 2023 | 100 |
| 4.T60 Capacità ricettive, personale e contributo globale (in franchi) degli istituti per anziani finanziati, dal 2019 | 101 |
| 4.T61 Contributi cantonali (in franchi) versati per il mantenimento a domicilio di persone anziane e invalide, dal 2016 | 101 |
| 4.T62 Contributo fisso (in franchi) dei Servizi di appoggio, dal 2017 | 101 |
| 4.T63 Prestazioni, personale e contributo globale (in franchi) dei SACD d'interesse pubblico finanziati, dal 2018 | 102 |
| 4.T64 Contributo globale (in franchi) dei servizi e operatori di cure a domicilio privati finanziati, nel 2021 e 2022 | 102 |
| 4.T65 Capacità ricettive, personale e contributo globale (in franchi) degli istituti per invalidi adulti finanziati, dal 2018 | 103 |
| 4.T66 Capacità ricettive, personale e contributo globale (in franchi) degli istituti per invalidi minorenni finanziati, dal 2018 | 103 |
| 4.T67 Riconoscimento e finanziamento di progetti singoli (Legge giovani ¹), dal 2008 | 104 |
| 4.T68 Riconoscimento e finanziamento dei Centri di attività giovanile (Legge giovani ¹), dal 2008 | 105 |

| | |
|--|-----|
| 4.T69 Capacità ricettive, personale e contributo globale (in franchi) dei centri educativi per minorenni finanziati (Lfam ¹), dal 2017 | 106 |
| 4.T70 Suddivisione dei costi di protezione tra Cantone e Comuni ai sensi dell'art. 30 LFam ¹), dal 2020 | 106 |
| 4.T71 Capacità ricettiva degli asili nido riconosciuti (Lfam), dal 2012 | 107 |
| 4.T72 Colonie di vacanza ¹ , partecipanti, numero di giorni effettuati e finanziamenti versati (in franchi) secondo la categoria, dal 2008 | 108 |
| 4.T73 Ufficio dell'aiuto e della protezione: settore famiglie e minorenni, nel 2023 | 109 |
| 4.T74 Ufficio dell'aiuto e della protezione: settore affidamenti famigliari e adozioni – affidamenti famigliari nel 2023 | 110 |
| 4.T75 Ufficio dell'aiuto e della protezione: settore affidamenti famigliari e adozioni – adozioni nel 2023 | 111 |
| 4.T76 Ufficio dell'aiuto e della protezione: settore curatele e tutele nel 2023 | 112 |
| 4.T77 Ufficio dell'aiuto e della protezione: servizio per l'aiuto alle vittime di reati dal 2021 al 2023 | 113 |
| 4.T78 Ufficio dell'aiuto e della protezione: Care Team Ticino, dal 2017 | 114 |
| 4.T79 Servizio giuridico SdSS, evoluzione numero di reclami e procedure, confronto 2022-2023 | 114 |
| 4.T80 Servizio Ispettorato SdSS, evoluzione numero di segnalazioni e incarti, confronto 2022-2023 | 114 |
| 4.T81 Effettivi e caratteristiche dei beneficiari di prestazioni assistenziali, confronto 2022-2023 | 115 |
| 4.T82 Evoluzione del numero delle Unità di riferimento (UR) beneficiarie di assistenza sociale in Ticino, dal 2018 | 116 |
| 4.T83 Programmi di inserimento per beneficiari di assistenza sociale, in Ticino, dal 2020 | 117 |
| 4.T84 Abitazioni in tutto, abitazioni vuote, abitazioni sussidiate con la Legge federale del 4 ottobre 1974 e con la Legge cantonale del 22 ottobre 1985 e sussidi federali, cantonali e totali pagati, dal 2016 | 117 |
| 4.T85 Anticipo alimenti: evoluzione del numero di nuove domande e numero dei beneficiari, in Ticino, dal 2015 | 117 |
| 4.T86 Recupero: evoluzione numero di pratiche di recupero attive, per tipologia, in Ticino, dal 2016 | 118 |
| 4.T87 Recupero: evoluzione numero pratiche di recupero attive non correnti, per tipologia, in Ticino, dal 2016 | 118 |
| 4.T88 Rette: compensi a famiglie affidatarie e rette a centri educativi per il collocamento di minorenni, in Ticino, dal 2016 | 118 |
| 4.T89 Rette: pratiche di recupero del contributo a carico dei genitori per compensi a famiglie affidatarie e rette a centri educativi, in Ticino, dal 2016 | 119 |
| 4.T90 Ufficio dei richiedenti l'asilo e dei rifugiati: numero di attribuzioni al Ticino, dal 2016 | 119 |
| 4.T91 Settore della migrazione: numero di effettivi al 31 dicembre per statuto, 2023 | 119 |
| 4.T92 Settore della migrazione: numero di effettivi al 31 dicembre per percorso di integrazione, 2023 | 120 |

4. Dipartimento della sanità e della socialità

4.T1 Affiliati alla Cassa cantonale di compensazione AVS/AI/IPG secondo il tipo, dal 2017

| | 2017 | 2018 | 2019 | 2020 | 2021 | 2022 | 2023 |
|--|---------------|---------------|---------------|---------------|---------------|---------------|---------------|
| Totale | 91'839 | 91'948 | 93'873 | 92'843 | 93'440 | 93'665 | 95'246 |
| Indipendenti e indipendenti con salariati | 18'053 | 17'646 | 17'710 | 17'298 | 17'527 | 18'195 | 18'078 |
| Solo datori di lavoro | 22'592 | 23'356 | 24'306 | 25'679 | 26'671 | 26'811 | 28'787 |
| Economie domestiche | 9'866 | 10'24 | 11'052 | 11'822 | 12'054 | 11'056 | 12'283 |
| Persone giuridiche che non occupano salariati | 11'180 | 10'465 | 10'383 | 9'300 | 8'389 | 7'838 | 7'128 |
| Persone senza attività lucrativa | 29'894 | 29'933 | 30'205 | 28'548 | 28'601 | 29'548 | 28'742 |
| Salariati il cui datore di lavoro non è tenuto al pagamento dei contributi | 254 | 254 | 217 | 195 | 198 | 217 | 228 |

Fonte: Istituto delle assicurazioni sociali, Ufficio dei contributi

4.T2 Contributi AVS/AI/IPG/AD registrati dalla Cassa cantonale di compensazione secondo il tipo, dal 2018

| | 2018 | 2019 | 2020 | 2021 | 2022 | 2023 |
|----------------------------------|----------------------|----------------------|----------------------|----------------------|----------------------|----------------------|
| Totale | 1'175'451'303 | 1'172'225'363 | 1'211'510'991 | 1'213'067'568 | 1'276'535'060 | 1'310'525'755 |
| Indipendenti e PSAL ¹ | 128'560'648 | 112'731'764 | 116'867'591 | 108'515'612 | 115'561'949 | 115'709'214 |
| Paritetici ² | 870'636'375 | 882'462'153 | 917'586'533 | 924'680'708 | 971'524'047 | 1'005'111'618 |
| Assicurazione disoccupazione | 176'254'279 | 177'031'446 | 177'056'867 | 179'871'247 | 189'449'064 | 189'704'923 |

¹ Contributi personali degli indipendenti, delle persone senza attività lucrativa e degli assicurati il cui datore di lavoro non è sottoposto all'obbligo contributivo.

² Contributi paritetici del 10.1% sui salari.

Fonte: Istituto delle assicurazioni sociali, Ufficio dei contributi

4.T3 Incasso contributi AVS/AI/IPG/AD della Cassa cantonale di compensazione secondo il tipo, dal 2020

| | 2020 | | 2021 | | 2022 | | 2023 | |
|--|---------------|-------------------|---------------|-------------------|---------------|--------------------|---------------|--------------------|
| | Pratiche | Importo | Pratiche | Importo | Pratiche | Importo | Pratiche | Importo |
| Totale contributi scaduti | 19'556 | 98'878'177 | 22'504 | 89'045'464 | 26'672 | 111'168'025 | 27'159 | 116'582'942 |
| Dilazioni | 5'531 | 43'250'903 | 4'589 | 34'999'786 | 4'527 | 39'438'674 | 4'717 | 37'729'054 |
| Precetti | 12'570 | 37'360'498 | 15'465 | 39'193'815 | 19'446 | 58'154'601 | 18'915 | 57'923'807 |
| Compensazioni | 812 | 1'452'228 | 1'916 | 2'628'413 | 2'187 | 2'846'558 | 2677 | 2'735'950 |
| Fallimenti, concordati, moratorie | 643 | 13'814'548 | 534 | 12'223'450 | 512 | 10'728'191 | 850 | 18'194'132 |
| Attestati di carenza beni | 4'567 | 16'598'944 | 4'534 | 17'549'262 | 3'895 | 15'324'263 | 3'776 | 13'639'797 |
| Decisioni di risarcimento danni¹ | 483 | 9'008'370 | 503 | 8'177'209 | 553 | 9'391'177 | 543 | 7'675'474 |

¹ Art. 52 LAVS.

Fonte: Istituto delle assicurazioni sociali, Ufficio dei contributi

4.T4 Beneficiari di rendite ordinarie e straordinarie dell'assicurazione vecchiaia e superstiti (AVS) della Cassa cantonale di compensazione, secondo il tipo, dal 2019

| | 2019 | | 2020 | | 2021 | | 2022 | | 2023 | |
|--------------------------------|---------------|---------------|---------------|---------------|---------------|---------------|---------------|---------------|---------------|---------------|
| | Ordinaria | Straordinaria | Ordinaria | Straordinaria | Ordinaria | Straordinaria | Ordinaria | Straordinaria | Ordinaria | Straordinaria |
| Totale | 60'109 | 34 | 60'801 | 32 | 61'701 | 30 | 62'490 | 29 | 63'344 | 27 |
| Semplice di vecchiaia | 56'897 | 30 | 57'540 | 29 | 58'333 | 27 | 59'135 | 25 | 59'931 | 24 |
| Per vedova/vedovo | 1'599 | 0 | 1'573 | 0 | 1'585 | 0 | 1'572 | 0 | 1'574 | 0 |
| Completiva per la moglie | 58 | 0 | 48 | 0 | 47 | 0 | 35 | 0 | 32 | 0 |
| Semplice per orfano | 671 | 4 | 677 | 3 | 689 | 3 | 681 | 4 | 685 | 3 |
| Doppia per orfano | 0 | 0 | 0 | 0 | 0 | 0 | 0 | 0 | 0 | 0 |
| Completiva semplice per figlio | 884 | 0 | 963 | 0 | 1'047 | 0 | 1'067 | 0 | 1'122 | 0 |

Fonte: Istituto delle assicurazioni sociali, Ufficio delle prestazioni

4.T5 Beneficiari di rendite ordinarie e straordinarie dell'assicurazione invalidità (AI) della Cassa cantonale di compensazione, secondo il tipo, dal 2019

| | 2019 | | 2020 | | 2021 | | 2022 ¹ | | 2023 ¹ | |
|-------------------------|---------------|---------------|---------------|---------------|---------------|---------------|-------------------|---------------|-------------------|---------------|
| | Ordinaria | Straordinaria | Ordinaria | Straordinaria | Ordinaria | Straordinaria | Ordinaria | Straordinaria | Ordinaria | Straordinaria |
| Totale | 10'772 | 2'159 | 10'706 | 2'231 | 10'609 | 2'295 | 10'567 | 2'353 | 10'453 | 2'491 |
| Intera semplice | 5'093 | 1'812 | 5'125 | 1'863 | 5'163 | 1'914 | 5'240 | 1'949 | 5'331 | 2'035 |
| 3/4 semplice | 681 | 61 | 686 | 66 | 692 | 68 | 690 | 79 | 675 | 86 |
| Mezza semplice | 1'592 | 80 | 1'540 | 85 | 1'484 | 88 | 1'420 | 89 | 1'350 | 100 |
| 1/4 semplice | 781 | 29 | 740 | 34 | 732 | 35 | 713 | 36 | 684 | 42 |
| Intera completiva figli | 1'349 | 145 | 1'361 | 148 | 1'322 | 155 | 1'350 | 160 | 1'340 | 178 |
| 3/4 completiva figli | 271 | 12 | 276 | 13 | 265 | 11 | 246 | 14 | 226 | 20 |
| Mezza completiva figli | 679 | 13 | 658 | 16 | 626 | 18 | 604 | 19 | 561 | 20 |
| 1/4 completiva figli | 326 | 7 | 320 | 6 | 325 | 6 | 304 | 7 | 286 | 10 |
| Completiva doppia figli | 0 | 0 | 0 | 0 | 0 | 0 | 0 | 0 | 0 | 0 |

¹ Dal 1. gennaio 2022, con l'introduzione dell' "Ulteriore sviluppo dell'AI", per le richieste nuove è stato introdotto il sistema di rendite lineari. Per facilitare la lettura della presente statistica tali rendite sono state raggruppate nelle seguenti categorie: ¼ di rendita per gradi d'invalidità compresi fra il 40% e il 49%; ½ di rendita per gradi d'invalidità compresi fra il 50% e il 59%; ¾ di rendita per gradi d'invalidità compresi fra il 60% e il 69%; rendita intera per gradi d'invalidità compresi fra il 70% e il 100%.

Fonte: Istituto delle assicurazioni sociali, Ufficio delle prestazioni

4.T6 Beneficiari di assegni per grandi invalidi AVS e AI della Cassa cantonale di compensazione, dal 2013

| | 2013 | 2014 | 2015 | 2016 | 2017 | 2018 | 2019 | 2020 | 2021 | 2022 | 2023 |
|---------------------------------|--------------|--------------|--------------|--------------|--------------|--------------|--------------|--------------|--------------|--------------|--------------|
| Totale | 4'506 | 4'642 | 4'617 | 4'832 | 4'887 | 4'951 | 5'189 | 5'139 | 5'262 | 5'339 | 5'492 |
| Assegni per grandi invalidi AVS | 3'323 | 3'432 | 3'360 | 3'536 | 3'529 | 3'549 | 3'773 | 3'699 | 3'795 | 3'860 | 4'015 |
| Assegni per grandi invalidi AI | 1'183 | 1'210 | 1'257 | 1'296 | 1'358 | 1'402 | 1'416 | 1'440 | 1'467 | 1'479 | 1'477 |

Fonte: Istituto delle assicurazioni sociali, Ufficio delle prestazioni

4.T7 Importi versati ai beneficiari di rendite e di assegni per grandi invalidi AVS e AI dalla Cassa cantonale di compensazione, secondo il tipo, dal 2018

| | 2018 | 2019 | 2020 | 2021 | 2022 | 2023 |
|---------------------------------|----------------------|----------------------|----------------------|----------------------|----------------------|----------------------|
| Totale | 1'490'816'852 | 1'523'477'140 | 1'534'937'044 | 1'554'558'379 | 1'571'826'981 | 1'636'299'725 |
| Rendite AVS ordinarie | 1'218'849'553 | 1'248'852'077 | 1'261'679'266 | 1'278'743'239 | 1'299'051'527 | 1'346'422'941 |
| Rendite AVS straordinarie | 633'993 | 618'269 | 572'434 | 527'610 | 500'127 | 497'743 |
| Rendite AI ordinarie | 175'333'949 | 173'595'378 | 170'746'469 | 171'651'697 | 165'112'352 | 174'986'508 |
| Rendite AI straordinarie | 36'949'889 | 38'303'111 | 39'946'433 | 40'954'121 | 42'213'298 | 45'822'808 |
| Assegni per grandi invalidi AVS | 39'694'881 | 42'622'335 | 41'008'230 | 41'065'221 | 43'043'970 | 46'311'345 |
| Assegni per grandi invalidi AI | 19'354'587 | 19'485'970 | 20'984'212 | 21'616'491 | 21'905'707 | 22'258'380 |

Fonte: Istituto delle assicurazioni sociali, Ufficio delle prestazioni

4.T8 Indennità giornaliera AI: certificati di pagamento e importi versati dalla Cassa cantonale di compensazione, dal 2016

| | 2016 | 2017 | 2018 | 2019 | 2020 | 2021 | 2022 | 2023 |
|---------------------------|-----------|-----------|------------|------------|------------|------------|------------|-----------|
| Certificati di pagamento | 3'198 | 2'962 | 3'566 | 4'544 | 4'500 | 3'351 | 4'315 | 4'204 |
| Importo delle prestazioni | 8'982'673 | 9'077'227 | 10'027'796 | 11'343'312 | 11'696'329 | 12'260'110 | 11'504'307 | 8'336'866 |

Fonte: Istituto delle assicurazioni sociali, Ufficio delle prestazioni

4.T9 Indennità per perdita di guadagno (IPG) per chi presta servizio, in caso di maternità, di paternità, di assistenza e per Corona: numero di indennità e importi versati, dalla Cassa cantonale di compensazione, dal 2016

| | 2016 | 2017 | 2018 | 2019 | 2020 | 2021 | 2022 | 2023 |
|------------------------------------|------------|------------|------------|------------|-------------|------------|------------|------------|
| IPG per chi presta servizio | | | | | | | | |
| Indennità pagate | 21'136 | 21'849 | 21'660 | 21'719 | 21'037 | 20'992 | 21'651 | 19'366 |
| Importo delle indennità | 18'679'805 | 19'261'692 | 18'299'872 | 18'965'820 | 18'946'966 | 19'259'479 | 20'777'353 | 20'867'814 |
| IPG in caso di maternità | | | | | | | | |
| Domande accolte | 1'574 | 1'740 | 1'786 | 1'732 | 1'778 | 1'811 | 1'710 | 1'800 |
| Domande respinte | 10 | 9 | 13 | 15 | 24 | 12 | 10 | 14 |
| Importo delle indennità | 19'609'155 | 19'584'480 | 19'776'696 | 19'551'545 | 19'881'006 | 22'124'651 | 20'167'568 | 22'170'466 |
| IPG in caso di paternità | | | | | | | | |
| Domande accolte | | | | | | 941 | 1'185 | 1'627 |
| Domande respinte | | | | | | 16 | 11 | 15 |
| Importo delle indennità | | | | | | 1'889'003 | 2'553'251 | 3'363'560 |
| IPG in caso di assistenza | | | | | | | | |
| Domande accolte | | | | | | 17 | 27 | 35 |
| Domande respinte | | | | | | 0 | 12 | 14 |
| Importo delle indennità | | | | | | 59'371 | 132'729 | 244'531 |
| IPG Corona¹ | | | | | | | | |
| Richieste indennizzate | | | | | 15'369 | 22'859 | 3'893 | 66 |
| Importo delle indennità | | | | | 150'618'176 | 75'315'757 | 7'644'161 | 215'646 |

¹ Le indennità di perdita di guadagno per il coronavirus sono conteggiate a decorrere dal 17 marzo 2020 (data dell'entrata in vigore) come prestazione straordinaria.

Fonte: Istituto delle assicurazioni sociali, Ufficio delle prestazioni

4.T10 Assegni familiari ai piccoli contadini e ai lavoratori agricoli: beneficiari e importi versati dalla Cassa cantonale di compensazione, dal 2019

| | 2019 | | 2020 | | 2021 | | 2022 | | 2023 | |
|---------------------------------|------------------|------------------|------------------|------------------|------------------|------------------|------------------|------------------|------------------|------------------|
| | Bene- ficiari | Importo | Bene- ficiari | Importo | Bene- ficiari | Importo | Bene- ficiari | Importo | Bene- ficiari | Importo |
| Totale | 289 | 1'274'110 | 307 | 1'324'097 | 299 | 1'325'118 | 289 | 1'151'091 | 306 | 1'289'353 |
| Agricoltori indipendenti | | | | | | | | | | |
| Di montagna | 84 | 410'642 | 81 | 382'798 | 83 | 387'953 | 87 | 402'876 | 89 | 408'710 |
| Del piano | 55 | 211'906 | 53 | 220'638 | 47 | 205'669 | 45 | 199'522 | 42 | 176'922 |
| Lavoratori agricoli (salariati) | | | | | | | | | | |
| Di montagna | 21 | 82'889 | 21 | 99'387 | 18 | 85'710 | 17 | 72'312 | 15 | 50'539 |
| Del piano | 129 | 568'673 | 152 | 621'274 | 151 | 645'786 | 140 | 476'381 | 160 | 653'182 |

Fonte: Istituto delle assicurazioni sociali, Ufficio delle prestazioni

4.T11 Beneficiari di prestazioni complementari alla rendita AVS nel Cantone Ticino secondo il tipo di rendita, dal 2013

| | 2013 | 2014 | 2015 | 2016 | 2017 | 2018 | 2019 | 2020 | 2021 | 2022 | 2023 |
|---------------------------------|---------------|---------------|---------------|---------------|---------------|---------------|---------------|---------------|---------------|---------------|---------------|
| Totale | 15'297 | 15'403 | 15'366 | 15'532 | 15'646 | 15'602 | 15'601 | 15'562 | 15'423 | 15'234 | 15'153 |
| Semplice di vecchiaia | 14'350 | 14'463 | 14'459 | 14'580 | 14'710 | 14'684 | 14'699 | 14'629 | 14'523 | 14'351 | 14'302 |
| Per vedova/vedovo | 520 | 529 | 519 | 527 | 545 | 532 | 526 | 540 | 527 | 526 | 512 |
| Compleativa per la moglie | 60 | 47 | 41 | 36 | 25 | 22 | 16 | 17 | 15 | 10 | 10 |
| Semplice per orfano | 226 | 217 | 204 | 224 | 217 | 204 | 202 | 200 | 180 | 174 | 169 |
| Doppia per orfano | 0 | 0 | 0 | 0 | 0 | 0 | 0 | 0 | 0 | 0 | 0 |
| Compleativa semplice per figlio | 141 | 147 | 143 | 165 | 149 | 160 | 158 | 176 | 178 | 173 | 160 |

Fonte: Istituto delle assicurazioni sociali, Ufficio delle prestazioni

4.T12 Beneficiari di prestazioni complementari alla rendita AI nel Cantone Ticino secondo il tipo di rendita, dal 2013

| | 2013 | 2014 | 2015 | 2016 | 2017 | 2018 | 2019 | 2020 | 2021 | 2022 ³ | 2023 ³ |
|-----------------------------------|--------------|--------------|--------------|--------------|--------------|--------------|--------------|--------------|--------------|-------------------|-------------------|
| Totale | 7'122 | 7'112 | 7'180 | 7'117 | 7'190 | 7'144 | 7'183 | 7'164 | 7'133 | 7'151 | 7'136 |
| Intera semplice | 4'139 | 4'188 | 4'224 | 4'204 | 4'256 | 4'302 | 4'321 | 4'346 | 4'386 | 4'457 | 4'536 |
| 3/4 semplice ¹ | 316 | 325 | 331 | 343 | 364 | 372 | 385 | 377 | 378 | 386 | 390 |
| Mezza semplice | 857 | 833 | 844 | 847 | 857 | 820 | 843 | 841 | 817 | 808 | 756 |
| 1/4 semplice ² | 418 | 421 | 442 | 431 | 439 | 442 | 450 | 438 | 449 | 429 | 408 |
| Intera completiva figli | 717 | 689 | 667 | 657 | 636 | 606 | 591 | 574 | 550 | 531 | 557 |
| 3/4 completiva figli ¹ | 127 | 132 | 130 | 120 | 138 | 126 | 122 | 123 | 112 | 112 | 104 |
| Mezza completiva figli | 338 | 329 | 342 | 330 | 317 | 296 | 304 | 307 | 287 | 273 | 255 |
| 1/4 completiva figli ² | 210 | 195 | 200 | 185 | 183 | 180 | 167 | 158 | 154 | 155 | 130 |
| Compleativa doppia figli | 0 | 0 | 0 | 0 | 0 | 0 | 0 | 0 | 0 | 0 | 0 |

¹ Nuova rendita introdotta dal 1. gennaio 2004 con la IV revisione della legge AI.

² Diritto riconosciuto dal 1. gennaio 2004 con l'entrata in vigore della IV revisione della legge AI.

³ Dal 1. gennaio 2022, con l'introduzione dell' "Ulteriore sviluppo dell'AI", per le richieste nuove è stato introdotto il sistema di rendite lineari. Per facilitare la lettura della presente statistica tali rendite sono state raggruppate nelle seguenti categorie: ¼ di rendita per gradi d'invalidità compresi fra il 40% e il 49%; ½ di rendita per gradi d'invalidità compresi fra il 50% e il 59%; ¾ di rendita per gradi d'invalidità compresi fra il 60% e il 69%; rendita intera per gradi d'invalidità compresi fra il 70% e il 100%.

Fonte: Istituto delle assicurazioni sociali, Ufficio delle prestazioni

4.T13 Importi versati ai beneficiari di prestazioni complementari alla rendita AI e AVS nel Cantone Ticino, dal 2018

| | 2018 | 2019 | 2020 | 2021 | 2022 | 2023 |
|-----------------------------------|--------------------|--------------------|--------------------|--------------------|--------------------|--------------------|
| Totale | 223'866'071 | 230'391'238 | 228'791'741 | 241'684'290 | 244'764'150 | 250'099'892 |
| Prestazioni complementari all'AVS | 125'046'633 | 127'698'928 | 129'468'014 | 139'203'337 | 139'559'198 | 144'976'021 |
| Di cui per fabbisogno | 104'901'404 | 106'846'752 | 109'073'324 | 118'708'008 | 119'520'680 | 123'623'995 |
| Di cui per spese di malattia | 20'145'229 | 20'852'176 | 20'394'690 | 20'495'329 | 20'038'517 | 21'352'026 |
| Prestazioni complementari all'AI | 98'819'438 | 102'692'310 | 99'323'726 | 102'480'953 | 105'204'952 | 105'123'872 |
| Di cui per fabbisogno | 88'579'572 | 92'076'616 | 89'212'123 | 92'431'764 | 95'173'564 | 94'499'786 |
| Di cui per spese di malattia | 10'239'866 | 10'615'694 | 10'111'603 | 10'049'189 | 10'031'388 | 10'624'086 |

Fonte: Istituto delle assicurazioni sociali, Ufficio delle prestazioni

4.T14 Prestazione transitoria per disoccupati anziani: beneficiari e importi versati nel Cantone Ticino, dal 2021

| | 2021 | 2022 | 2023 |
|-----------------|---------|---------|-----------|
| Beneficiari | 13 | 44 | 69 |
| Importo versato | 166'928 | 969'156 | 1'883'767 |

Fonte: Istituto delle assicurazioni sociali, Ufficio delle prestazioni

4.T15 Assegni di famiglia: affiliati, contributi fatturati, numero figli e assegni versati dalla Cassa cantonale per gli assegni familiari, dal 2018

| | 2018 | 2019 | 2020 | 2021 | 2022 | 2023 |
|---------------------------------------|--------------------|--------------------|--------------------|--------------------|--------------------|--------------------|
| Affiliati | 53'135 | 54'550 | 52'632 | 54'612 | 54'678 | 54'487 |
| Datori di lavoro | 30'393 | 31'574 | 29'919 | 31'776 | 31'546 | 31'362 |
| Persone senza attività lucrativa | 5'700 | 5'597 | 5'331 | 5'300 | 5'236 | 5'071 |
| Salariati senza datore di lavoro | 247 | 249 | 221 | 220 | 239 | 263 |
| Indipendenti | 16'795 | 17'130 | 17'161 | 17'316 | 17'657 | 17'791 |
| Contributi fatturati | 212'380'530 | 199'455'021 | 199'075'991 | 195'060'537 | 199'714'401 | 196'021'475 |
| Datori di lavoro | 198'184'442 | 185'962'856 | 183'900'469 | 181'351'923 | 186'094'936 | 182'455'696 |
| Persone senza attività lucrativa | 6'121'263 | 5'921'056 | 7'662'771 | 6'655'044 | 6'701'415 | 6'380'055 |
| Salariati senza datore di lavoro | 436'519 | 387'376 | 341'787 | 357'018 | 323'047 | 361'486 |
| Indipendenti | 7'638'304 | 7'183'734 | 7'170'963 | 6'696'552 | 6'595'004 | 6'824'238 |
| Numero di figli | 79'872 | 79'585 | 79'425 | 78'314 | 75'504 | 74'881 |
| Assegni di base | 59'313 | 59'027 | 58'463 | 56'688 | 54'436 | 52'914 |
| Assegni di formazione | 20'559 | 20'558 | 20'962 | 21'626 | 21'068 | 21'967 |
| Assegni versati | 193'978'920 | 181'991'850 | 182'272'724 | 184'352'221 | 180'693'505 | 164'240'008 |
| Assegni di base | 140'092'070 | 131'132'467 | 130'502'942 | 128'975'483 | 123'336'628 | 110'496'528 |
| Assegni di formazione | 53'886'850 | 50'859'383 | 51'769'782 | 55'376'738 | 57'356'877 | 53'743'480 |
| Ai salariati | 180'942'054 | 168'062'279 | 169'034'211 | 170'698'750 | 167'830'588 | 151'416'419 |
| Alle persone senza attività lucrativa | 5'596'928 | 6'766'728 | 5'989'505 | 6'107'640 | 5'832'444 | 5'787'857 |
| Ai salariati senza datore di lavoro | 123'159 | 154'404 | 120'497 | 130'293 | 193'045 | 112'300 |
| Agli indipendenti | 7'316'780 | 7'008'439 | 7'128'511 | 7'415'538 | 6'837'427 | 6'923'433 |

Fonte: Istituto delle assicurazioni sociali, Uffici dei contributi e delle prestazioni

4.T16 Assegni di famiglia: richieste di assegno integrativo (AFI) e di prima infanzia (API) nel Cantone Ticino, dal 2016

| | 2016 | 2017 | 2018 | 2019 | 2020 | 2021 | 2022 | 2023 |
|-------------------------|--------------|--------------|--------------|--------------|--------------|--------------|--------------|--------------|
| Totale richieste | 3'673 | 3'288 | 3'433 | 3'369 | 3'277 | 3'150 | 3'200 | 3'198 |
| Accolte | 2'122 | 1'673 | 1'850 | 1'717 | 1'718 | 1'654 | 1'710 | 1'630 |
| Rifiutate | 372 | 436 | 427 | 430 | 411 | 335 | 358 | 356 |
| Rinnovi/Riattivazioni | 1005 | 1039 | 962 | 1028 | 988 | 1002 | 999 | 1'008 |
| Pendenti al 31 dicembre | 138 | 140 | 194 | 194 | 160 | 159 | 133 | 204 |
| Di cui anche API | 1'528 | 1'426 | 1'352 | 1'372 | 1'394 | 1'376 | 1'379 | 1'352 |
| Accolte | 864 | 715 | 670 | 651 | 717 | 553 | 520 | 483 |
| Rifiutate | 574 | 623 | 569 | 605 | 559 | 731 | 764 | 744 |
| Pendenti al 31 dicembre | 90 | 88 | 113 | 116 | 118 | 92 | 95 | 125 |

Fonte: Istituto delle assicurazioni sociali, Ufficio delle prestazioni

4.T17 Assegni di famiglia: richieste di assegno integrativo (AFI) e di prima infanzia (API) nel Cantone Ticino, per comprensorio, dal 2019

| | 2019 | | 2020 | | 2021 | | 2022 | | 2023 | |
|---------------------------|--------------|------------------|--------------|------------------|--------------|------------------|--------------|------------------|--------------|------------------|
| | AFI | di cui anche API | AFI | di cui anche API | AFI | di cui anche API | AFI | di cui anche API | AFI | di cui anche API |
| Totale¹ | 2'341 | 1'372 | 2'289 | 1'394 | 2'148 | 1'376 | 2'201 | 1'379 | 2'190 | 1'352 |
| Agno | 123 | 73 | 111 | 61 | 96 | 58 | 102 | 57 | 107 | 61 |
| Bellinzona | 462 | 258 | 442 | 272 | 409 | 271 | 437 | 279 | 460 | 286 |
| Biasca | 154 | 95 | 148 | 97 | 135 | 88 | 148 | 96 | 139 | 86 |
| Capriasca | 31 | 19 | 46 | 30 | 41 | 25 | 45 | 28 | 40 | 18 |
| Chiasso | 207 | 118 | 183 | 113 | 174 | 111 | 175 | 119 | 156 | 95 |
| Locarno | 418 | 249 | 421 | 267 | 370 | 242 | 383 | 248 | 378 | 242 |
| Losone | 96 | 64 | 97 | 53 | 106 | 64 | 99 | 66 | 115 | 73 |
| Lugano | 433 | 248 | 440 | 258 | 386 | 244 | 412 | 238 | 349 | 215 |
| Massagno | 129 | 71 | 105 | 67 | 115 | 65 | 91 | 57 | 131 | 82 |
| Mendrisio | 140 | 76 | 144 | 88 | 156 | 105 | 144 | 87 | 152 | 91 |
| Paradiso | 71 | 51 | 79 | 48 | 84 | 48 | 77 | 43 | 73 | 46 |
| Taverne-Torricella | 77 | 50 | 73 | 40 | 76 | 55 | 88 | 61 | 90 | 57 |

¹ Numero totale di nuove domande e revisioni periodiche annuali (esclusi i rinnovi e le riattivazioni).

Fonte: Istituto delle assicurazioni sociali, Ufficio delle prestazioni

4.T18 Assegni di famiglia: anagrafica dei titolari del diritto di assegno integrativo (AFI) e di prima infanzia (API) nel Cantone Ticino, dal 2020

| | 2020 | | 2021 | | 2022 | | 2023 | |
|--|--------------|---------------------|--------------|---------------------|--------------|---------------------|--------------|---------------------|
| | AFI | di cui anche API | AFI | di cui anche API | AFI | di cui anche API | AFI | di cui anche API |
| Totale UR¹ con prestazioni in dicembre | 2'270 | 555 | 2'287 | 369 | 2'234 | 365 | 2'167 | 353 |
| Tipologia familiare | | | | | | | | |
| Persone sole con figli | 1'186 | 259 | 1'172 | 221 | 1155 | 217 | 1121 | 215 |
| Coppie con figli | 1'084 | 296 | 1'115 | 148 | 1079 | 148 | 1046 | 138 |
| Numero figli | | | | | | | | |
| 1 figlio | 882 | 221 | 874 | 185 | 862 | 200 | 811 | 191 |
| 2 figli | 857 | 195 | 880 | 121 | 855 | 106 | 832 | 102 |
| 3 o più figli | 531 | 139 | 533 | 63 | 517 | 59 | 524 | 60 |
| Composizione UR | | | | | | | | |
| 2 persone | 600 | 117 | 593 | 100 | 614 | 118 | 564 | 114 |
| 3 persone | 704 | 196 | 695 | 163 | 630 | 142 | 627 | 136 |
| 4 persone | 562 | 141 | 591 | 74 | 593 | 72 | 589 | 69 |
| 5 persone | 293 | 72 | 301 | 22 | 291 | 23 | 280 | 26 |
| 6 persone | 91 | 19 | 85 | 10 | 86 | 10 | 86 | 8 |
| 7 persone o più | 20 | 10 | 22 | 0 | 20 | 0 | 21 | 0 |
| Sesso | | | | | | | | |
| Uomini | 642 | 169 | 644 | 82 | 619 | 67 | 576 | 61 |
| Donne | 1'628 | 386 | 1'643 | 287 | 1'615 | 298 | 1'591 | 292 |
| Età | | | | | | | | |
| Meno di 25 anni | 77 | 51 | 71 | 42 | 66 | 40 | 53 | 34 |
| 25-34 anni | 692 | 277 | 675 | 203 | 651 | 180 | 594 | 162 |
| 35-44 anni | 965 | 182 | 1'006 | 98 | 988 | 113 | 983 | 135 |
| 45-54 anni | 464 | 40 | 468 | 23 | 467 | 28 | 473 | 21 |
| 55-64 anni | 72 | 5 | 65 | 2 | 60 | 3 | 62 | 1 |
| Più di 64 anni | 0 | 0 | 2 | 1 | 2 | 1 | 2 | 0 |
| Stato civile | | | | | | | | |
| Nubile/Celibe | 716 | 248 | 727 | 197 | 760 | 205 | 743 | 205 |
| Coniugata/o | 919 | 229 | 927 | 109 | 868 | 101 | 847 | 94 |
| Divorziata/o | 322 | 40 | 325 | 31 | 321 | 33 | 330 | 34 |
| Separata/o | 185 | 19 | 188 | 17 | 171 | 13 | 151 | 7 |
| Separata/o di fatto | 121 | 19 | 111 | 15 | 107 | 12 | 85 | 12 |
| Vedova/o | 7 | 0 | 9 | 0 | 9 | 1 | 11 | 1 |
| Nazionalità | | | | | | | | |
| Svizzera/o | 1'331 | 346 | 1'312 | 232 | 1'309 | 239 | 1'262 | 226 |
| Straniera/o | 939 | 209 | 975 | 137 | 925 | 126 | 905 | 127 |
| Domicilio in Ticino | | | | | | | | |
| Da meno di 3 anni ² | 0 | 0 | 0 | 0 | 6 | 4 | 10 | 5 |
| Da 3 a meno di 5 anni | 34 | 14 | 36 | 10 | 23 | 4 | 31 | 9 |
| Da 5 o più anni | 2'236 | 541 | 2'251 | 359 | 2'205 | 357 | 2'126 | 339 |

¹ UR (Unità di riferimento): economia domestica ai sensi della Legge sull'armonizzazione e il coordinamento delle prestazioni sociali (Laps).

² Titolare del diritto cittadino svizzero che è stato domiciliato in Ticino durante dieci anni consecutivi prima di avervi fatto rientro.

Fonte: Istituto delle assicurazioni sociali, Ufficio delle prestazioni

4.T19 Assegni di famiglia: richieste di assegno parentale (AP) nel Cantone Ticino, dal 2019

| | 2019 | 2020 | 2021 | 2022 | 2023 |
|--------------------------------------|--------------|--------------|--------------|--------------|--------------|
| Totale¹ | 1'267 | 1'439 | 1'487 | 1'488 | 1'428 |
| Accolte | 1'095 | 1'233 | 1'255 | 1'211 | 779 |
| Rifiutate | 172 | 208 | 232 | 235 | 208 |
| Pendenti al 31 dicembre ² | 0 | 0 | 0 | 2 | 441 |

¹ La prestazione può essere richiesta entro 1 anno dall'evento (nascita oppure accoglimento a casa del minore in vista di adozione).

² La prestazione può essere versata unicamente 8 mesi dopo l'evento (nascita oppure accoglimento a casa del minore in vista di adozione).

Fonte: Istituto delle assicurazioni sociali, Ufficio delle prestazioni

4.T20 Assegni di famiglia: importi versati ai beneficiari di assegno integrativo (AFI), di prima infanzia (API) e assegno parentale (AP) nel Cantone Ticino, dal 2017

| | 2017 | 2018 | 2019 | 2020 | 2021 | 2022 | 2023 |
|--|-------------------|-------------------|-------------------|-------------------|-------------------|-------------------|-------------------|
| Totale | 32'116'634 | 31'303'933 | 32'175'566 | 36'292'100 | 41'050'257 | 39'879'602 | 40'395'392 |
| Assegno integrativo | 23'540'967 | 23'134'510 | 23'208'700 | 23'793'754 | 30'916'748 | 30'029'661 | 30'291'975 |
| Assegno di prima infanzia | 8'510'301 | 8'079'215 | 7'868'866 | 8'646'346 | 6'632'509 | 6'306'941 | 6'587'417 |
| Assegno parentale ¹ | | | 1'098'000 | 3'852'000 | 3'501'000 | 3'543'000 | 3'516'000 |
| Rimborso spesa collocamento ² | 65'366 | 90'208 | | | | | |

¹ Nuova prestazione introdotta dal 1. gennaio 2019 (cfr. Messaggio del Consiglio di Stato n. 7417 sulla riforma sociale e fiscale).

² Prestazione soppressa dal 1. gennaio 2019 (cfr. Messaggio del Consiglio di Stato n. 7417 sulla riforma sociale e fiscale; cfr. anche Decreti esecutivi del Consiglio di Stato del 5 aprile 2017 e del 18 ottobre 2017).

Fonte: Istituto delle assicurazioni sociali, Ufficio delle prestazioni

4.T21 Assicurazione contro le malattie: assicurati e sussidi versati nel Cantone Ticino, dal 2020

| | 2020 | | 2021 | | 2022 | |
|------------------------------------|------------|--------------------|------------|--------------------|------------|--------------------|
| | Assicurati | Sussidi | Assicurati | Sussidi | Assicurati | Sussidi |
| Totale | | 330'167'315 | | 364'734'896 | | 357'529'471 |
| Totale sussidiati | 80'358 | 164'467'682 | 65'880 | 128'948'375 | 65'805 | 126'712'729 |
| Persone sole senza figli | 17'028 | 50'338'256 | 13'068 | 35'320'633 | 13'226 | 35'023'064 |
| Persone sole con figli | 11'964 | 23'270'089 | 7'178 | 13'543'304 | 7'002 | 13'212'736 |
| Coppie senza figli | 5'891 | 12'584'460 | 5'990 | 12'735'054 | 6'240 | 12'947'320 |
| Coppie con figli | 45'475 | 78'274'877 | 39'644 | 67'349'384 | 39'337 | 65'529'609 |
| Beneficiari PC AVS/AI ¹ | 26'367 | 143'275'327 | 25'971 | 152'153'333 | 25'778 | 149'483'248 |
| Beneficiari Laps ² | | | 17'178 | 60'133'191 | 16'731 | 58'087'585 |
| Assicurati insolventi/ACB | | 22'424'306 | | 23'499'997 | | 23'245'909 |

¹ Il dato fino al 31 dicembre 2020 è comprensivo dei beneficiari di prestazioni Laps.

² Nuovo sistema di calcolo per i beneficiari di prestazioni Laps dal 1. gennaio 2021 (cfr. Messaggio del Consiglio di Stato n. 7726 del 16 ottobre 2019 sulla riforma sociale cantonale).

Fonte: Istituto delle assicurazioni sociali, Ufficio dell'assicurazione malattia

4.T22 Assicurazione contro la disoccupazione: beneficiari, aziende e importi versati dalla Cassa cantonale di assicurazione contro la disoccupazione, secondo il tipo, dal 2021

| | 2021 | | | 2022 | | | 2023 | | |
|---------------------------------------|------------------|--------------|--------------------|------------------|--------------|-------------------|------------------|------------|-------------------|
| | Bene- ficiari | Aziende | Importo | Bene- ficiari | Aziende | Importo | Bene- ficiari | Aziende | Importo |
| Totale | 3'512 | 2'371 | 173'758'824 | 3'423 | 1'196 | 73'892'795 | 3'907 | 971 | 68'023'063 |
| Indennità di disoccupazione | 2'310 | | 44'013'058 | 2'223 | | 35'134'968 | 2'115 | | 31'128'165 |
| Indennità per lavoro ridotto | | 2'203 | 101'727'980 | | 1'046 | 11'097'010 | | 759 | 7'893'622 |
| Indennità per intemperie | | 29 | 1'030'912 | | 18 | 693'836 | | 14 | 523'748 |
| Indennità per insolvenza ¹ | 374 | 116 | 3'259'472 | 341 | 108 | 2'752'548 | 802 | 175 | 5'712'682 |
| Misure preventive | 828 | | 1'246'839 | 859 | | 1'522'428 | 990 | | 1'898'137 |
| Costi progetto ² | | 23 | 22'480'563 | | 24 | 22'692'005 | | 23 | 20'866'709 |

¹ Dati riferiti a tutto il Cantone (l'indennità per insolvenza è un compito della sola Cassa cantonale).

² Costi rimborsati ad organizzatori di corsi di formazione o riformazione per programmi occupazionali (dati riferiti a tutto il Cantone).

Fonte: Istituto delle assicurazioni sociali, Ufficio delle prestazioni

4.T23 Assicurazione contro l'invalidità: valori chiave per il Cantone Ticino, dal 2015

| | 2015 | 2016 | 2017 | 2018 | 2019 | 2020 | 2021 | 2022 | 2023 |
|--|---------------|---------------|---------------|---------------|---------------|---------------|---------------|---------------|---------------|
| Totale delle decisioni emanate | 19'836 | 20'377 | 20'974 | 20'925 | 21'176 | 21'424 | 20'656 | 20'638 | 21'204 |
| Domande AI entrate | 11'009 | 11'790 | 10'844 | 11'261 | 11'919 | 11'279 | 11'722 | 12'295 | 10'916 |
| Domande AI liquidate | 11'022 | 11'753 | 11'407 | 11'170 | 11'858 | 12'499 | 11'135 | 11'921 | 11'918 |
| Domande AI senza decisione al 31.12 | 3'466 | 3'537 | 2'981 | 3'154 | 3'598 | 3'008 | 3'229 | 3'972 | 3'863 |
| Delle quali prime domande | | | | | | | | | |
| prime domande AI entrate | 3'373 | 3'250 | 3'290 | 3'345 | 3'410 | 3'281 | 3'320 | 3'332 | 3'512 |
| prime domande AI liquidate | 3'335 | 3'423 | 3'301 | 3'356 | 3'356 | 3'303 | 3'204 | 3'061 | 3'690 |
| prime domande AI senza decisione al 31.12 | 1'137 | 966 | 852 | 763 | 820 | 795 | 874 | 1'217 | 1'549 |
| Rilevamenti tempestivi entrati | 664 | 539 | 409 | 389 | 323 | 275 | 318 | 264 | 261 |
| Prime rendite accordate ¹ | 1'184 | 1'216 | 1'320 | 1'439 | 1'317 | 1'502 | 1'394 | 1'341 | 1'908 |
| % delle quali rendite indeterminate | 61% | 62% | 63% | 68% | 63% | 64% | 64% | 51% | 68% |
| % delle quali rendite transitorie | 39% | 38% | 37% | 32% | 37% | 36% | 36% | 49% | 32% |
| Prime rendite rifiutate ¹ | 1'523 | 1'493 | 1'453 | 1'552 | 1'544 | 1'558 | 1'440 | 1'745 | 2'089 |
| Rendite revisionate | 2'478 | 2'492 | 1'964 | 1'491 | 1'568 | 1'617 | 1'558 | 1'628 | 1'220 |
| delle quali aumentate | 177 | 224 | 226 | 249 | 189 | 257 | 226 | 156 | 180 |
| delle quali invariate | 2'166 | 2'144 | 1'611 | 1'127 | 1'276 | 1'262 | 1'241 | 1'370 | 928 |
| delle quali diminuite | 53 | 56 | 48 | 52 | 30 | 33 | 32 | 46 | 61 |
| delle quali sopresse | 82 | 68 | 79 | 63 | 73 | 65 | 59 | 56 | 51 |
| Primi assegni grandi invalidi accordati ¹ | 138 | 139 | 147 | 135 | 119 | 161 | 196 | 136 | 160 |
| Primi assegni grandi invalidi rifiutati ¹ | 96 | 81 | 92 | 64 | 85 | 78 | 80 | 65 | 89 |
| Prestazioni reintegrative AI accordate (senza rendite e assegni grandi invalidi) | 10'030 | 10'051 | 10'895 | 11'291 | 11'329 | 11'246 | 10'805 | 11'277 | 13'277 |
| delle quali misure di intervento tempestivo | 3'352 | 2'830 | 3'335 | 3'504 | 3'051 | 2'753 | 3'444 | 3'477 | 3'631 |
| delle quali provvedimenti di reinserimento socioprofessionali | 118 | 82 | 174 | 187 | 223 | 255 | 280 | 297 | 291 |
| delle quali prima formazione professionale | 238 | 283 | 346 | 334 | 362 | 383 | 431 | 426 | 409 |
| delle quali riforma professionale | 428 | 557 | 761 | 876 | 961 | 763 | 674 | 584 | 510 |
| delle quali aiuti al collocamento (non in intervento tempestivo) | 398 | 313 | 254 | 145 | 86 | 77 | 56 | 109 | 176 |
| delle quali assegni di periodo introduttivo (incentivi ai datori di lavoro) | 111 | 79 | 63 | 42 | 57 | 52 | 54 | 56 | 50 |
| delle quali mezzi ausiliari AI | 1'675 | 1'957 | 2'123 | 2'074 | 2'157 | 2'537 | 2'137 | 2'120 | 1'988 |
| delle quali altre prestazioni reintegrative | 3'710 | 3'950 | 3'839 | 4'129 | 4'432 | 4'426 | 3'729 | 4'208 | 6'222 |
| Prestazioni AI rifiutate (senza rendite e assegni grandi invalidi) | 5'643 | 5'971 | 5'862 | 5'515 | 5'670 | 5'733 | 4'993 | 5'642 | 3'987 |

¹ Sulle prime domande.

Fonte: Istituto delle assicurazioni sociali, Ufficio dell'assicurazione invalidità

4.T24 Assicurazione contro l'invalidità: mezzi ausiliari AVS e assegni per i grandi invalidi per il Cantone Ticino, dal 2015

| | 2015 | 2016 | 2017 | 2018 | 2019 | 2020 | 2021 | 2022 | 2023 |
|--------------------------------------|-------|-------|-------|-------|-------|-------|-------|-------|-------|
| Domande AVS entrate | 3'800 | 4'142 | 3'933 | 4'167 | 4'536 | 3'965 | 4'438 | 4'798 | 5'633 |
| Domande AVS liquidate | 3'694 | 4'234 | 3'878 | 3'914 | 5'020 | 4'055 | 4'465 | 4'746 | 5'629 |
| Domande AVS senza decisione al 31.12 | 626 | 527 | 568 | 810 | 366 | 292 | 297 | 399 | 397 |
| Mezzi ausiliari AVS | | | | | | | | | |
| Domande accolte | 1'585 | 1'707 | 1'692 | 1'695 | 1'973 | 1'672 | 1'755 | 1'857 | 2'541 |
| Domande respinte | 285 | 338 | 327 | 336 | 391 | 336 | 337 | 316 | 374 |
| Assegni per grandi invalidi AVS | | | | | | | | | |
| Domande accolte | 1'520 | 1'747 | 1'459 | 1'450 | 2'065 | 1'582 | 1'798 | 1'835 | 2'099 |
| Domande respinte | 304 | 443 | 385 | 413 | 617 | 481 | 630 | 565 | 588 |

Fonte: Istituto delle assicurazioni sociali, Ufficio dell'assicurazione invalidità

4.T25 Assicurazione contro l'invalidità: fatture relative ai fornitori di prestazione per il Cantone Ticino, dal 2016

| | 2016 | 2017 | 2018 | 2019 | 2020 | 2021 | 2022 | 2023 |
|----------------------------|-----------|------------|------------|------------|------------|------------|------------|------------|
| Preavvisi di pagamento AI | 6'843 | 64'477 | 61'801 | 59'980 | 64'191 | 65'719 | 62'167 | 67'367 |
| Importo delle fatture AI | 4'135'161 | 75'852'042 | 78'362'992 | 79'220'889 | 86'878'119 | 90'695'370 | 88'051'488 | 99'447'148 |
| Preavvisi di pagamento AVS | 6'843 | 6'688 | 6'531 | 7'183 | 6'867 | 7'247 | 6'941 | 8'174 |
| Importo delle fatture AVS | 4'135'161 | 4'235'806 | 4'368'368 | 5'698'603 | 5'967'300 | 6'207'514 | 6'185'031 | 7'361'133 |

Fonte: Istituto delle assicurazioni sociali, Ufficio dell'assicurazione invalidità, dati della Centrale di compensazione

4.T26 Operatori sanitari a fine anno e ammissioni al libero esercizio nel corso dell'anno, per professione, dal 2013

| | 2013 | 2014 | 2015 | 2016 | 2017 | 2018 | 2019 | 2020 | 2021 | 2022 | 2023 |
|--|-------|-------|-------|-------|-------|-------|-------|-------|-------|-------|-------|
| Effettivo al 31 dicembre | | | | | | | | | | | |
| Medici | 1'421 | 1'513 | 1'717 | 1'854 | 1'937 | 2'039 | 2'071 | 2'164 | 2'248 | 2'367 | 2'506 |
| <i>di cui con diploma estero riconosciuto UFSP</i> | 458 | 526 | 696 | 830 | 908 | 1003 | 1053 | 1'137 | 1'229 | 1'337 | 1'457 |
| Medici dentisti | 336 | 379 | 415 | 428 | 447 | 443 | 423 | 449 | 452 | 460 | 478 |
| <i>di cui con diploma estero riconosciuto UFSP</i> | 130 | 177 | 207 | 233 | 243 | 243 | 227 | 251 | 257 | 268 | 281 |
| Farmacisti | 474 | 517 | 536 | 562 | 598 | 592 | 584 | 591 | 596 | 597 | 605 |
| <i>di cui con diploma estero riconosciuto UFSP</i> | 170 | 194 | 211 | 229 | 254 | 248 | 242 | 247 | 249 | 250 | 258 |
| Assistenti farmacista | 12 | 12 | 12 | 12 | 12 | 12 | 10 | 10 | 10 | 10 | 8 |
| Medici veterinari | 88 | 107 | 119 | 117 | 127 | 138 | 146 | 153 | 167 | 186 | 212 |
| <i>di cui con diploma estero riconosciuto UFSP</i> | 29 | 43 | 52 | 52 | 60 | 74 | 81 | 85 | 95 | 106 | 131 |
| Chiropratici | 14 | 13 | 14 | 13 | 14 | 14 | 15 | 14 | 15 | 15 | 15 |
| Osteopati | | | | | | 37 | 41 | 43 | 43 | 44 | 43 |
| Psicologi | 447 | 470 | 509 | 532 | 563 | 595 | 601 | 617 | 650 | 657 | 680 |
| <i>di cui con diploma estero riconosciuto equipollente</i> | 141 | 148 | 174 | 193 | 206 | 224 | 225 | 236 | 251 | 250 | 259 |
| Psicoterapeuti | 184 | 213 | 241 | 255 | 290 | 332 | 344 | 361 | 381 | 412 | 443 |
| <i>di cui con diploma estero riconosciuto equipollente</i> | 73 | 84 | 96 | 112 | 132 | 153 | 160 | 175 | 187 | 207 | 226 |
| Levatrici | 83 | 84 | 86 | 90 | 90 | 94 | 99 | 99 | 99 | 105 | 107 |
| Infermieri | 811 | 825 | 857 | 874 | 911 | 947 | 979 | 1'028 | 1'129 | 1'220 | 1'344 |
| Fisioterapisti | 478 | 502 | 533 | 556 | 584 | 598 | 606 | 632 | 665 | 705 | 740 |
| Odontotecnici | 118 | 116 | 119 | 117 | 116 | 115 | 119 | 117 | 120 | 121 | 122 |
| Igieniste dentali | | | | | | 2 | 11 | 14 | 19 | 24 | 23 |
| Ottici | 162 | 164 | 178 | 179 | 179 | 192 | 210 | 221 | 225 | 230 | 232 |
| Optometristi | | | | | | | | | | | 1 |
| Audioprotesisti | | | | | | 3 | 21 | 23 | 27 | 28 | 29 |
| Podologi | 81 | 83 | 92 | 96 | 107 | 109 | 106 | 108 | 114 | 113 | 115 |
| Dietiste | 42 | 42 | 45 | 44 | 47 | 48 | 48 | 49 | 50 | 52 | 58 |
| Logopediste | 66 | 69 | 71 | 75 | 78 | 83 | 77 | 79 | 84 | 94 | 104 |
| Psicomotricisti | 16 | 15 | 15 | 15 | 15 | 15 | 15 | 16 | 16 | 15 | 18 |
| Estetiste | 201 | 203 | 211 | 216 | 229 | 231 | 247 | 267 | 288 | 302 | 319 |
| Ergoterapisti | 81 | 85 | 94 | 99 | 104 | 105 | 112 | 131 | 143 | 150 | 162 |
| Droghisti | 4 | 5 | 6 | 7 | 1 | 1 | 0 | 0 | 0 | 0 | 0 |
| Massaggiatori medicali | 118 | 130 | 138 | 149 | 164 | 165 | 168 | 169 | 179 | 189 | 194 |
| Terapisti complementari cantonali | 879 | 937 | 991 | 1'051 | 1'124 | 1'130 | 1'106 | 1'101 | 1'126 | 1'148 | 1'166 |
| Naturopati con dipl. federale | | | | | | 1 | 9 | 19 | 21 | 27 | 37 |
| Terapisti complementari con dipl. federale | | | | | | 1 | 8 | 10 | 12 | 15 | 18 |
| Arteterapeuta | | | | | | | 1 | 2 | 2 | 4 | 4 |
| Fisioterapisti per animali | | | | | | | | | | | 2 |

Continua

Continuazione

| | 2013 | 2014 | 2015 | 2016 | 2017 | 2018 | 2019 | 2020 | 2021 | 2022 | 2023 |
|---|------|------|------|------|------|------|------|------|------|------|------|
| Nuove ammissioni al libero esercizio | | | | | | | | | | | |
| Medici | 186 | 124 | 241 | 203 | 152 | 163 | 111 | 139 | 150 | 167 | 186 |
| di cui con diploma estero riconosciuto UFSP | 137 | 96 | 189 | 170 | 119 | 131 | 90 | 110 | 125 | 136 | 155 |
| Medici dentisti | 26 | 49 | 51 | 40 | 47 | 19 | 16 | 27 | 34 | 31 | 43 |
| di cui con diploma estero riconosciuto UFSP | 23 | 48 | 45 | 34 | 40 | 17 | 13 | 21 | 30 | 28 | 38 |
| Farmacisti | 30 | 39 | 28 | 36 | 51 | 2 | 6 | 3 | 7 | 6 | 14 |
| di cui con diploma estero riconosciuto UFSP | 23 | 26 | 18 | 25 | 35 | 0 | 3 | 0 | 0 | 1 | 10 |
| Assistenti farmacista | 1 | 0 | 0 | 0 | 0 | 0 | 0 | 0 | 0 | 0 | 0 |
| Medici veterinari | 4 | 22 | 16 | 8 | 15 | 18 | 17 | 10 | 18 | 24 | 33 |
| di cui con diploma estero riconosciuto UFSP | 3 | 17 | 14 | 7 | 12 | 18 | 14 | 6 | 14 | 21 | 33 |
| Chiropratici | 0 | 0 | 0 | 0 | 0 | 1 | 1 | 0 | 0 | 0 | 0 |
| Osteopati | | | | | | 37 | 6 | 2 | 0 | 1 | 0 |
| Psicologi e psicoterapeuti | 51 | 53 | 66 | 50 | 83 | 74 | 41 | 49 | 63 | 52 | 61 |
| di cui con diploma estero riconosciuto equipollente | 23 | 26 | 41 | 33 | 48 | 36 | 21 | 32 | 36 | 28 | 37 |
| Levatrici | 3 | 2 | 3 | 4 | 3 | 4 | 6 | 3 | 2 | 8 | 3 |
| Infermieri | 22 | 22 | 44 | 52 | 50 | 53 | 62 | 67 | 112 | 114 | 158 |
| Fisioterapisti | 28 | 26 | 34 | 38 | 30 | 24 | 27 | 35 | 42 | 49 | 43 |
| Massaggiatori medicali | 11 | 13 | 7 | 12 | 14 | 1 | 112 | 18 | 13 | 14 | 7 |
| Odontotecnici | 4 | 4 | 6 | 4 | 4 | 5 | 7 | 1 | 5 | 5 | 3 |
| Igieniste dentali | | | | | | 2 | 9 | 3 | 5 | 6 | 0 |
| Ottici | 5 | 4 | 15 | 10 | 6 | 8 | 14 | 9 | 10 | 10 | 2 |
| Optometristi | | | | | | | | | | | 1 |
| Audioprotesisti | | | | | | 3 | 18 | 2 | 6 | 1 | 3 |
| Podologi (pedicure curative) | 6 | 2 | 8 | 5 | 12 | 4 | 4 | 4 | 7 | 4 | 6 |
| Dietiste | 2 | 0 | 3 | 2 | 2 | 2 | 2 | 1 | 2 | 2 | 6 |
| Logopediste | 4 | 3 | 3 | 4 | 4 | 7 | 4 | 3 | 5 | 11 | 10 |
| Psicomotricisti | 0 | 0 | 0 | 0 | 0 | 0 | 0 | 1 | 1 | 0 | 3 |
| Droghisti | 0 | 1 | 1 | 1 | 0 | 0 | 0 | 0 | 0 | 0 | 0 |
| Estetiste | 6 | 5 | 13 | 9 | 19 | 3 | 21 | 28 | 23 | 19 | 20 |
| Ergoterapisti | 55 | 3 | 8 | 6 | 8 | 3 | 11 | 20 | 11 | 7 | 14 |
| Terapisti complementari cantonali | 55 | 56 | 63 | 69 | 87 | 67 | 38 | 20 | 39 | 37 | 44 |
| Naturopati con dipl. federale | | | | | | 1 | 8 | 11 | 1 | 6 | 11 |
| Terapisti complementari con dipl. federale | | | | | | 1 | 0 | 2 | 2 | 3 | 3 |
| Arteterapeuti | | | | | | | 1 | 1 | 0 | 2 | 0 |
| Fisioterapisti per animali | | | | | | | | | | | 2 |
| In esercizio alla fine dell'anno | | | | | | | | | | | |
| Farmacie | 194 | 195 | | | | | | | | | |
| Drogherie | 4 | 4 | | | | | | | | | |
| Gabinetti dentari + cliniche | 217 | 216 | | | | | | | | | |

Fonte: Divisione della salute pubblica, Ufficio di sanità

4.T27 Autorizzazioni a fatturare a carico dell'assicurazione obbligatoria medico – sanitaria (AOMS), per professione, dal 2022

| Effettivo al 31 dicembre | 2022 | 2023 |
|---|------|------|
| Medici | 55 | 130 |
| Medici dentisti | 4 | 2 |
| Farmacisti | 18 | 12 |
| Chiropratici | 0 | 0 |
| Psicoterapeuti | 303 | 34 |
| Neuropsicologi | 1 | 1 |
| Infermieri | 119 | 156 |
| Fisioterapisti | 31 | 20 |
| Podologi | 17 | 15 |
| Dietisti | 1 | 2 |
| Ergoterapisti | 10 | 7 |
| Levatrici | 5 | 3 |
| Logopedisti | 0 | 0 |
| Istituti dispensano cure ambulatoriali effettuate da medici | 18 | 22 |
| Organizzazioni di chiropratici | 0 | 0 |
| Organizzazioni di psicoterapia | 10 | 22 |
| Organizzazioni di neuropsicologia | 1 | 1 |
| Organizzazioni di cure e aiuto a domicilio | 6 | 11 |
| Organizzazioni di fisioterapia | 25 | 18 |
| Organizzazioni di podologia | 3 | 4 |
| Organizzazioni di dietetica | 0 | 3 |
| Organizzazioni di ergoterapia | 6 | 7 |
| Organizzazioni di levatrici | 0 | 0 |
| Organizzazioni di logopedia | 0 | 0 |
| Centri di consegna di mezzi e apparecchi | 1 | 1 |
| Imprese di trasporto pazienti | 1 | 16 |
| Laboratori | 0 | 1 |
| Case per partorienti | 0 | 0 |
| Stabilimenti di cura balneare | 0 | 0 |

Fonte: Divisione della salute pubblica, Ufficio di sanità

4.T28 Comitato etico cantonale: evoluzione del numero di protocolli esaminati, dal 1992

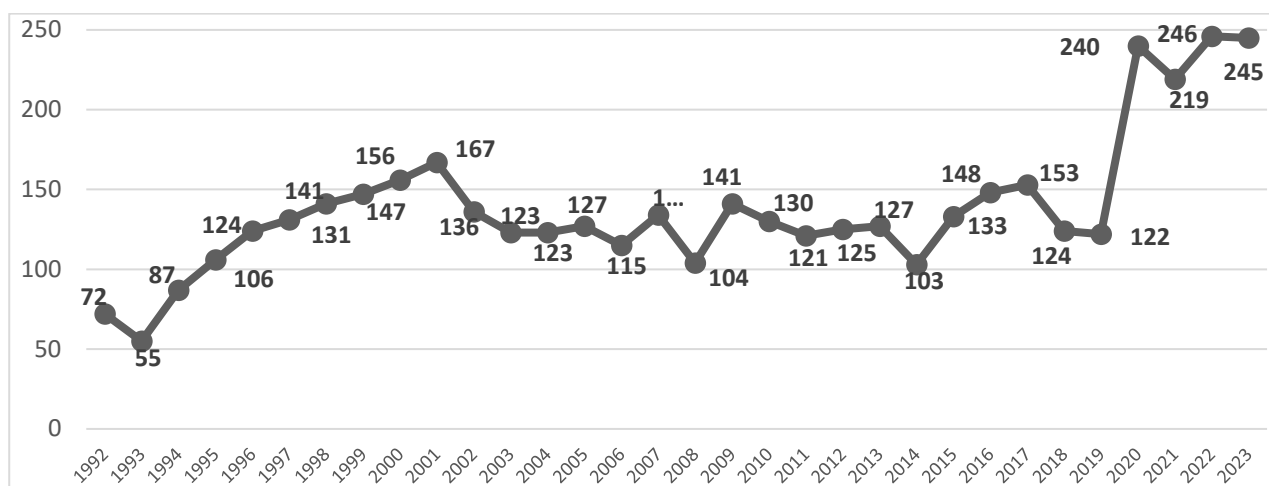

Fonte: Divisione della salute pubblica, Ufficio di sanità

4.T29 Igiene delle costruzioni, dal 2014

| | 2014 | 2015 | 2016 | 2017 | 2018 | 2019 | 2020 | 2021 | 2022 | 2023 |
|---|------------|------------|------------|--------------|--------------|--------------|------------|--------------|--------------|--------------|
| Preavvisi domande di costruzione | 2'445 | 2'318 | 2'283 | 2'339 | 2'291 | 2'172 | 2'021 | 2'854 | 2'393 | 2'334 |
| Preavvisi notifiche di costruzione | 195 | 231 | 221 | 259 | 359 | 264 | 251 | 296 | 236 | 261 |
| Risposte a opposizioni e ricorsi (DT) | 58 | 67 | 38 | 37 | 29 | 28 | 25 | 30 | 37 | 27 |
| Preavvisi PR | 1 | 2 | 2 | 2 | 5 | 0 | 3 | 7 | 1 | 0 |
| Collaudi strutture, ispezioni e visite | | | | | | | | | | |
| Studi medici, studi con sale operatorie, studi dentistici, veterinari | 54 | 74 | 84 | 77 | 80 | 79 | 65 | 61 | 46 | 41 |
| Farmacie | 7 | 10 | 14 | 11 | 8 | 9 | 3 | 20 | 10 | 8 |
| Ospedali, cliniche, comunità terapeutiche, centri minorenni | 32 | 32 | 31 | 32 | 35 | 32 | 12 | 40 | 19 | 29 |
| Istituti per anziani | 20 | 37 | 28 | 32 | 30 | 23 | 19 | 87 | 25 | 22 |
| Ottici | 2 | 2 | 2 | 3 | 2 | 0 | 1 | 3 | 1 | 5 |
| Istituti fisioterapici, studi di terapia alternativa, saloni d'estetica, terapisti complementari | 79 | 107 | 113 | 125 | 158 | 142 | 102 | 132 | 106 | 133 |
| Asili nido, strutture d'accoglienza extra-scolastiche | 12 | 4 | 10 | 5 | 8 | 10 | 29 | 28 | 9 | 24 |
| Centri giovanili, centri sociali | 3 | 4 | 11 | 16 | 6 | 7 | 5 | 10 | 2 | 8 |
| Locali ricreativi, sale giochi, campeggi, Chiese | 11 | 12 | 5 | 8 | 13 | 12 | 2 | 24 | 14 | 6 |
| Scuole (SI, SE, SM, Liceo, UNI, SUPSI, ecc.) | 34 | 54 | 49 | 48 | 56 | 31 | 27 | 48 | 27 | 34 |
| Strutture pubbliche di proprietà comunale | 4 | 11 | 5 | 7 | 12 | 16 | 16 | 18 | 15 | 17 |
| Strutture pubbliche di proprietà dell'amministrazione cantonale e federale (FFS, PTT, RSI, ecc.) | 19 | 18 | 27 | 28 | 18 | 20 | 26 | 9 | 7 | 27 |
| Tutte le strutture soggette a patente, ristoranti, alberghi, ecc. (LDis) | 36 | 32 | 33 | 35 | 34 | 37 | 28 | 43 | 28 | 42 |
| Agriturismo, capanne, caseifici | 7 | 8 | 8 | 7 | 12 | 14 | 9 | 5 | 7 | 7 |
| Coiffeur, saune, fitness, solarium, negozi tatuaggi | 14 | 21 | 20 | 30 | 19 | 22 | 30 | 26 | 34 | 35 |
| Negozi, take away, gelaterie, ecc. | 64 | 80 | 53 | 53 | 70 | 64 | 50 | 78 | 84 | 70 |
| Fabbriche di grandi dimensioni, con più di 50 posti di lavoro | 8 | 9 | 10 | 9 | 6 | 13 | 29 | 20 | 7 | 9 |
| Officine meccaniche "garage", carrozzerie, saloni auto, magazzini | 41 | 26 | 32 | 36 | 57 | 38 | 22 | 27 | 15 | 12 |
| Centri sportivi + parchi giochi | 8 | 7 | 5 | 0 | 6 | 17 | 13 | 19 | 3 | 8 |
| Uffici del settore privato | 53 | 68 | 83 | 61 | 81 | 82 | 91 | 84 | 93 | 56 |
| Stabili abitativi (solo LDis) | 0 | 0 | 0 | 0 | 0 | 1 | 4 | 5 | 4 | 3 |
| Sale fumatori | 4 | 0 | 2 | 4 | 3 | 5 | 2 | 0 | 0 | 0 |
| Subtotale Collaudi e ispezioni | 512 | 616 | 625 | 627 | 714 | 674 | 585 | 787 | 556 | 596 |
| Farmacie (procedura di approvazione, in collaborazione con l'Ufficio del farmacista cantonale) | 9 | 15 | 11 | 8 | 7 | 9 | 3 | 6 | 7 | 8 |
| Radon (richieste e informazioni sulle misurazioni) | 192 | 192 | 195 | 209 | 202 | 206 | 181 | 183 | 169 | 150 |
| Igiene del suolo e dell'abitato (consulenze specifiche) | 40 | 0 | 0 | 0 | 0 | 0 | 0 | 0 | 0 | 0 |
| Fumo | 20 | 12 | 8 | 0 | 10 | 8 | 5 | 0 | 4 | 0 |
| Consulenze | 121 | 143 | 156 | 203 | 197 | 186 | 148 | 298 | 768 | 1'075 |
| Totale generale | 894 | 978 | 995 | 1'047 | 1'130 | 1'083 | 922 | 1'274 | 1'504 | 1'829 |
| Polizia mortuaria | | | | | | | | | | |
| Aziende pompe in esercizio | 52 | 50 | 50 | 50 | 50 | 50 | 49 | 49 | 49 | 49 |
| Autorizzazione d'esumazione concesse | 8 | 10 | 12 | 9 | 3 | 8 | 5 | 8 | 9 | 5 |
| Salme esumate | 22 | 10 | 13 | 9 | 3 | 8 | 5 | 9 | 10 | 5 |
| Regolamenti comunali cimiteriali preavvisati | 7 | 4 | 7 | 8 | 5 | 4 | 3 | 4 | 0 | 5 |

Fonte: Divisione della salute pubblica, Ufficio di sanità

4.T30 Evoluzione numerica delle interruzioni di gravidanza, dal 2003

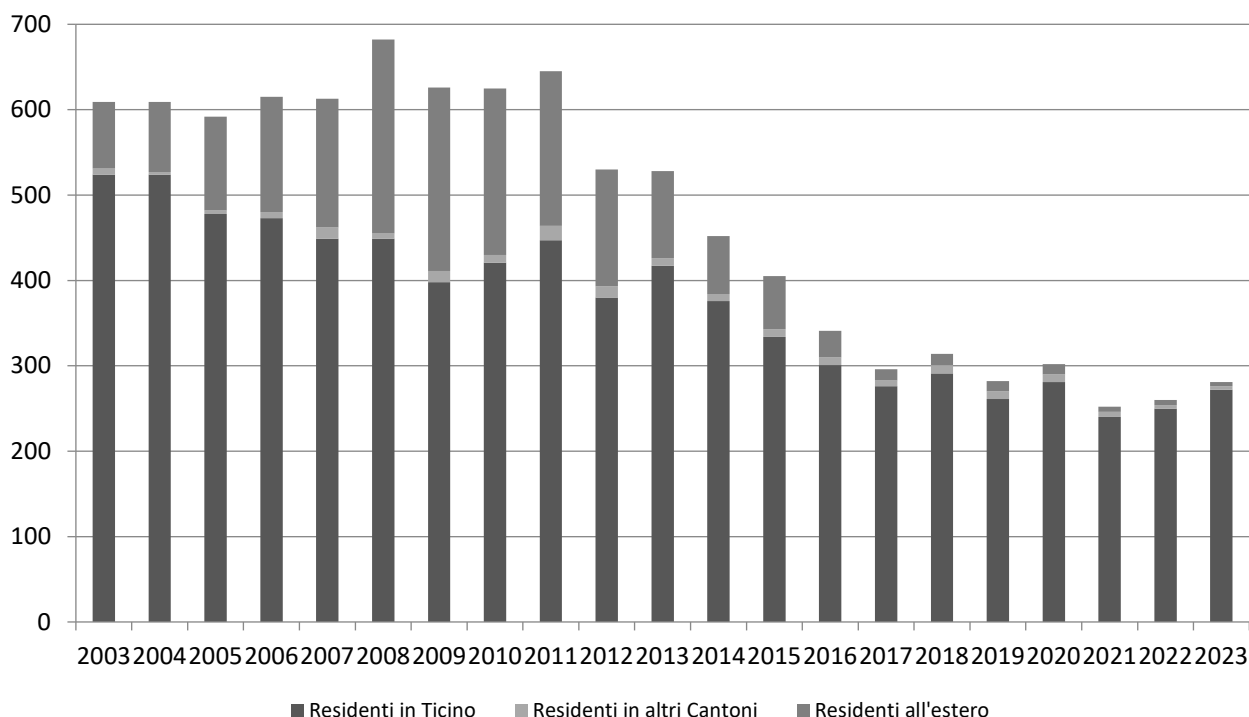

L'analisi statistica dal 2008 presenta un cambiamento di forma rispetto agli anni precedenti. L'elaborazione dei dati statistici 2003-2007 è stata ricalcolata a inizio 2009: ciò può comportare lievi variazioni rispetto alle cifre presentate nel Rendiconto degli anni menzionati.

Fonte: Divisione della salute pubblica, Ufficio del medico cantonale

4.T31 Attori del mercato farmaceutico, dal 2012

| | 2012 | 2013 | 2014 | 2015 | 2016 | 2017 | 2018 | 2019 | 2020 | 2021 | 2022 | 2023 |
|-----------------------------|------|------|------|------|------|------|------|------|------|------|------|------|
| Industrie chimiche | 9 | 8 | 8 | 7 | 7 | 7 | 7 | 6 | 6 | 7 | 7 | 7 |
| Industrie farmaceutiche | 17 | 17 | 15 | 16 | 17 | 20 | 20 | 19 | 20 | 21 | 20 | 20 |
| Industrie parafarmaceutiche | 4 | 4 | 3 | 3 | 3 | 3 | 3 | 3 | 3 | 4 | 4 | 4 |
| Grossisti di medicinali | 84 | 93 | 98 | 100 | 105 | 109 | 113 | 110 | 108 | 102 | 105 | 94 |
| Laboratori d'analisi | 11 | 10 | 9 | 9 | 9 | 9 | 9 | 9 | 10 | 10 | 10 | 12 |
| Farmacie | 193 | 191 | 194 | 193 | 196 | 198 | 199 | 202 | 201 | 204 | 204 | 207 |
| Drogherie | 4 | 3 | 3 | 4 | 3 | 3 | 3 | 2 | 2 | 2 | 0 | 0 |
| Farmacie d'istituto | 57 | 57 | 58 | 57 | 57 | 53 | 59 | 58 | 59 | 59 | 59 | 59 |
| Centri per studi clinici | 1 | 1 | 1 | 1 | 1 | 1 | 1 | 1 | 1 | 1 | 1 | 1 |
| Aziende di stupefacenti | 126 | 123 | 123 | 125 | 127 | 130 | 135 | 135 | 114 | 110 | 117 | 120 |

Fonte: Divisione della salute pubblica, Ufficio del farmacista cantonale

4.T32 Vigilanza sui medicinali, dal 2012

| | 2012 | 2013 | 2014 | 2015 | 2016 | 2017 | 2018 | 2019 | 2020 | 2021 | 2022 | 2023 |
|----------------------------------|------|------|------|------|------|------|------|------|------|-------|------|------|
| Ritiro di medicinali dal mercato | 1 | 5 | 0 | 1 | 0 | 0 | 1 | 1 | 0 | 0 | 1 | 0 |
| Richiamo di lotti difettosi | 26 | 22 | 32 | 29 | 17 | 23 | 24 | 32 | 19 | 21 | 23 | 28 |
| Allarmi per medicinali | 32 | 39 | 18 | 15 | 23 | 25 | 33 | 36 | 14 | 9 | 7 | 10 |
| Allarmi per dispositivi medici | 9 | 25 | 28 | 8 | 9 | 4 | 5 | 3 | 5 | 2 | 0 | 0 |
| Allarmi a farmacie / ospedali | 46 | 26 | 35 | 25 | 21 | 19 | 25 | 15 | 16 | 20 | 28 | 31 |
| Segnalazioni di farmacovigilanza | 263 | 306 | 313 | 349 | 359 | 427 | 373 | 355 | 353 | 2'946 | 831 | 473 |

Fonte: Divisione della salute pubblica, Ufficio del farmacista cantonale

4.T33 Vigilanza sul mercato dei medicinali, dal 2011

| | 2011 | 2012 | 2013 | 2014 | 2015 | 2016 | 2017 | 2018 | 2019 | 2020 | 2021 | 2022 | 2023 |
|-------------------------------------|------|------|------|------|------|------|------|------|------|------|------|------|------|
| Ispezioni GMP | 14 | 18 | 16 | 15 | 18 | 19 | 23 | 21 | 21 | 26 | 25 | 24 | 25 |
| Ispezioni GDP | 40 | 35 | 32 | 58 | 35 | 41 | 48 | 46 | 47 | 42 | 44 | 32 | 45 |
| Ispezioni per / con autorità estere | 6 | 6 | 6 | 8 | 7 | 8 | 12 | 9 | 9 | 1 | 0 | 2 | 8 |
| Ispezioni per conto terzi | 0 | 1 | 0 | 0 | 1 | 0 | 1 | 0 | 0 | 0 | 0 | 0 | 0 |
| Ispezioni farmacie | 9 | 7 | 4 | 6 | 6 | 4 | 6 | 3 | 11 | 1 | 0 | 6 | 5 |
| Ispezioni laboratori d'analisi | 0 | 1 | 1 | 0 | 0 | 0 | 0 | 0 | 0 | 1 | 0 | 0 | 1 |
| Ispezioni stupefacenti | 1 | 0 | 1 | 1 | 0 | 2 | 2 | 0 | 9 | 0 | 0 | 2 | 0 |
| Altre ispezioni | 4 | 5 | 7 | 6 | 6 | 5 | 6 | 3 | 1 | 0 | 0 | 0 | 3 |
| Giorni di ispezione | 94 | 120 | 102 | 108 | 94 | 95 | 111 | 104 | 100 | 88 | 83 | 87 | 101 |
| Controlli in farmacie e negozi | 76 | 109 | 98 | 104 | 181 | 115 | 120 | 129 | 126 | 176 | 195 | 74 | 98 |
| Procedimenti iniziati | 117 | 75 | 72 | 42 | 63 | 52 | 42 | 43 | 36 | 111 | 33 | 13 | 65 |
| Procedimenti chiusi | 84 | 97 | 60 | 63 | 62 | 46 | 71 | 53 | 36 | 8 | 12 | 23 | 178 |
| Procedimenti in corso | 72 | 50 | 72 | 51 | 52 | 58 | 29 | 19 | 19 | 122 | 143 | 133 | 20 |

Fonte: Divisione della salute pubblica, Ufficio del farmacista cantonale

4.T34 Informazione e consulenza, dal 2012

| | 2012 | 2013 | 2014 | 2015 | 2016 | 2017 | 2018 | 2019 | 2020 | 2021 | 2022 | 2023 |
|---|------|------|------|------|------|------|------|------|------|------|------|------|
| Perizie e pareri per Magistratura, Polizia e Dogane | 32 | 13 | 11 | 15 | 11 | 14 | 6 | 8 | 0 | 0 | 0 | 1 |
| Relazioni e conferenze | 5 | 7 | 14 | 11 | 6 | 6 | 12 | 7 | 0 | 1 | 5 | 4 |
| Consulenze a soggetti di studi clinici | 5 | 10 | 8 | 17 | 2 | 7 | 1 | 4 | 4 | 3 | 1 | 1 |

Fonte: Divisione della salute pubblica, Ufficio del farmacista cantonale

4.T35 Farmacia ospedaliera, dal 2015

| | 2015 | 2016 | 2017 | 2018 | 2019 | 2020 | 2021 | 2022 | 2023 |
|-----------------------------------|---------|---------|---------|---------|---------|---------|---------|---------|---------|
| Medicamenti e materiale | | | | | | | | | |
| Totale forniture (in franchi) | 773'919 | 735'079 | 782'056 | 791'660 | 829'064 | 834'816 | 763'276 | 782'280 | 713'495 |
| Franchi per giornata di cura CPC | 9.25 | 7.79 | 8.14 | 8.43 | 8.93 | 9.62 | 9.27 | 8.60 | 8.02 |
| Franchi per giornata di cura CARL | 8.52 | 8.65 | 9.29 | 9.72 | 10.26 | 9.49 | 9.28 | 9.33 | 8.72 |
| Franchi per caso CPC | 264 | 207 | 193 | 206 | 168 | 202 | 169 | 175 | 165 |
| Franchi per caso CARL | 2'441 | 2'376 | 2'651 | 2'633 | 2'618 | 2'633 | 2'325 | 2'450 | 2'182 |

Fonte: Divisione della salute pubblica, Ufficio del farmacista cantonale

4.T36 Casi di malattia notificati dai veterinari ufficiali e dagli ispettori degli apiari dal 2013

| | 2013 | 2014 | 2015 | 2016 | 2017 | 2018 | 2019 | 2020 | 2021 | 2022 | 2023 |
|--------------------------------------|------|------|------|------|------|------|------|------|------|------|------|
| Aborto enzootico da Clamidia | 5 | 5 | 5 | 4 | 2 | 9 | 5 | 6 | 4 | 3 | 3 |
| Adenomatosi polmonare | 3 | 0 | 0 | 0 | 0 | 0 | 3 | 0 | 0 | 0 | 0 |
| CAE | 0 | 0 | 0 | 0 | 0 | 0 | 0 | 0 | 0 | 0 | 0 |
| Paratuberculosi | 0 | 0 | 0 | 0 | 4 | 0 | 0 | 0 | 0 | 1 | 1 |
| BVD (malattie d. mucose) | 0 | 0 | 3 | 0 | 4 | 0 | 2 | 0 | 0 | 0 | 0 |
| Coxiellosi | 3 | 0 | 1 | 1 | 3 | 2 | 8 | 5 | 0 | 1 | 1 |
| Listeriosi | 0 | 0 | 0 | 0 | 1 | 0 | 0 | 0 | 0 | 1 | 1 |
| Peste americana | 4 | 4 | 7 | 6 | 6 | 1 | 5 | 5 | 2 | 1 | 3 |
| Setticemia emorragica virale | 0 | 0 | 0 | 0 | 0 | 0 | 0 | 0 | 0 | 0 | 0 |
| Laringotracheite infettiva dei polli | 0 | 0 | 0 | 0 | 0 | 0 | 1 | 1 | 0 | 0 | 0 |

Fonte: Divisione della salute pubblica, Ufficio del veterinario cantonale

4.T37 Macellazioni per specie, dal 2013

| | 2013 | 2014 | 2015 | 2016 | 2017 | 2018 | 2019 | 2020 | 2021 | 2022 | 2023 |
|----------------------|-------|-------|-------|-------|-------|-------|-------|------------------|------------------|------------------|------------------|
| Tori | 235 | 264 | 219 | 191 | 190 | 179 | 153 | 153 | 260 | 307 | 158 |
| Buoi | 99 | 103 | 111 | 144 | 156 | 175 | 198 | 230 | 214 | 236 | 159 |
| Vacche | 198 | 153 | 108 | 149 | 154 | 146 | 196 | 167 | 187 | 215 | 195 |
| Manze | 319 | 301 | 280 | 229 | 264 | 296 | 373 | 393 | 449 | 509 | 397 |
| Vitelli ¹ | 814 | 852 | 766 | 674 | 536 | 501 | 493 | 508 ¹ | 582 ¹ | 593 ¹ | 471 ¹ |
| Ovini | 1'810 | 1'990 | 1'926 | 1'786 | 1'699 | 1'818 | 1'891 | 2'112 | 2'053 | 1'678 | 1'605 |
| Caprini | 3'213 | 3'795 | 3'759 | 3'557 | 3'825 | 3'585 | 3'938 | 3'898 | 4'323 | 5'275 | 3'972 |
| Suini | 3'070 | 3'280 | 3'376 | 3'233 | 3'380 | 3'344 | 3'525 | 3'369 | 3'406 | 3'853 | 3'120 |
| Equini | 66 | 53 | 71 | 35 | 48 | 49 | 44 | 55 | 58 | 57 | 47 |

¹ Dal 1. luglio 2020 nuova definizione dell'OMCC art. 60: "animali della specie bovina di età inferiore agli 8 mesi"

Fonte: Divisione della salute pubblica, Ufficio del veterinario cantonale

4.T38 Laboratorio cantonale: provenienza dei campioni analizzati, dal 2013

| | Ispettorato derrate alimentari | Ispettorato acquepotabili | Ispettorato balneazione | Da privati | Totale |
|-------------|--------------------------------|---------------------------|-------------------------|------------|--------|
| 2013 | 1'073 | 1'388 | 878 | 3'992 | 7'434 |
| 2014 | 1'437 | 1'299 | 756 | 4'459 | 8'059 |
| 2015 | 1'595 | 1'425 | 761 | 3'423 | 7'338 |
| 2016 | 1'825 | 1'635 | 743 | 3'159 | 7'453 |
| 2017 | 1'967 | 1'158 | 513 | 3'422 | 7'138 |
| 2018 | 1'662 | 1'343 | 456 | 3'026 | 6'553 |
| 2019 | 1'457 | 1'089 | 554 | 2'619 | 5'719 |
| 2020 | 1'636 | 781 | 316 | 2'453 | 5'186 |
| 2019 | 1'457 | 1'089 | 554 | 2'619 | 5'719 |
| 2020 | 1'636 | 781 | 316 | 2'453 | 5'186 |
| 2021 | 1'996 | 752 | 397 | 2'408 | 5'553 |
| 2022 | 1'920 | 980 | 407 | 1'828 | 5'135 |
| 2023 | 2'054 | 1'088 | 475 | 2'161 | 5'778 |

Fonte: Divisione della salute pubblica, Laboratorio cantonale

T39 Laboratorio cantonale: campioni analizzati per categoria e relative risultanze, nel 2023

| Designazione | Campioni | % camp. sul totale | Camp. non conformi | % non conformi | Motivi di non conformità | | | | | | |
|---|--------------|--------------------|--------------------|----------------|--------------------------|--------------|---------------|-------------|-----------------|-------------------|--------------|
| | | | | | Etichetta | Composizione | Microbiologia | Residui | Caratt. fisiche | Metodo produzione | Altra natura |
| Acqua potabile, ghiaccio e acqua minerale naturale | 2'589 | 44.8% | 230 | 8.9% | 0 | 1 | 181 | 0 | 49 | 0 | 0 |
| Acqua, non considerata come derrata alimentare | 743 | 12.9% | 44 | 5.9% | 0 | 17 | 6 | 25 | 0 | 0 | 0 |
| Derrate alimentari preparate | 539 | 9.3% | 78 | 14.5% | 3 | 0 | 78 | 0 | 0 | 0 | 0 |
| Campioni per il controllo di igiene in aziende alimentari | 320 | 5.5% | 2 | 0.6% | 0 | 0 | 2 | 0 | 0 | 0 | 0 |
| Carne e prodotti di carne | 231 | 4.0% | 12 | 5.2% | 0 | 0 | 12 | 0 | 0 | 0 | 0 |
| Frutta e verdura | 430 | 7.4% | 5 | 1.2% | 0 | 0 | 0 | 5 | 0 | 0 | 0 |
| Formaggio, prodotti a base di formaggio | 167 | 3.0% | 11 | 6.6% | 0 | 0 | 11 | 0 | 0 | 0 | 0 |
| Olio commestibile e grasso commestibile | 228 | 3.9% | 25 | 11.0% | 0 | 25 | 0 | 0 | 0 | 0 | 0 |
| Prodotti della pesca | 68 | 1.2% | 0 | 0% | 0 | 0 | 0 | 0 | 0 | 0 | 0 |
| Latte e altri prodotti di latte | 28 | 0.5% | 5 | 17.9% | 0 | 0 | 5 | 0 | 0 | 0 | 0 |
| Articoli di confetteria, dolciumi, gelati | 119 | 2.1% | 16 | 13.4% | 0 | 0 | 16 | 0 | 0 | 0 | 0 |
| Funghi | 33 | 0.6% | 0 | 0.0% | 0 | 0 | 0 | 0 | 0 | 0 | 0 |
| Cereali, prodotti di macinazione, paste alimentari | 35 | 0.6% | 0 | 0.0% | 0 | 0 | 0 | 0 | 0 | 0 | 0 |
| Vino e altre bevande alcoliche | 23 | 0.4% | 0 | 0.0% | 0 | 0 | 0 | 0 | 0 | 0 | 0 |
| Bevande analcoliche | 20 | 0.3% | 8 | 40.0% | 8 | 0 | 0 | 0 | 0 | 0 | 0 |
| Alimenti speciali | 20 | 0.3% | 1 | 5.0% | 1 | 0 | 0 | 0 | 0 | 0 | 0 |
| Miele | 34 | 0.6% | 3 | 8.8% | 3 | 0 | 0 | 0 | 0 | 0 | 0 |
| Altro | 151 | 2.6% | 0 | 0.0% | 0 | 0 | 0 | 0 | 0 | 0 | 0 |
| Totale | 5'778 | 100.0% | 440 | | 15 | 43 | 311 | 30 | 49 | 0 | 0 |
| non conformità | | | 7.61% | | 3.3% | 9.6% | 69.4% | 6.7% | 11.0% | 0.0% | 0.0% |

Fonte: Divisione della salute pubblica, Laboratorio cantonale

4.T40 Laboratorio cantonale: esito del fattore dinamico che determina la frequenza d'ispezione sulla base delle ispezioni effettuate, nel 2023

| | N. aziende | Numero di aziende con fattore dinamico | | | |
|------------------------|--------------|--|------------|-----------|----------|
| | | 1 | 0.75 | 0.5 | 0.25 |
| Totale | 1'680 | 1'461 | 205 | 14 | 0 |
| Industrie alimentari | 22 | 4 | 16 | 2 | 0 |
| Produttori artigianali | 250 | 191 | 54 | 5 | 0 |
| Commerci | 250 | 230 | 20 | 0 | 0 |
| Ristorazione | 1'112 | 1'017 | 90 | 5 | 0 |
| Acquedotti | 46 | 19 | 25 | 2 | 0 |

Fonte: Divisione della salute pubblica, Laboratorio cantonale

4.T41 Frequenza dei tumori maligni invasivi diagnosticati in Ticino, 1996-2022 (M = uomini / F = donne)

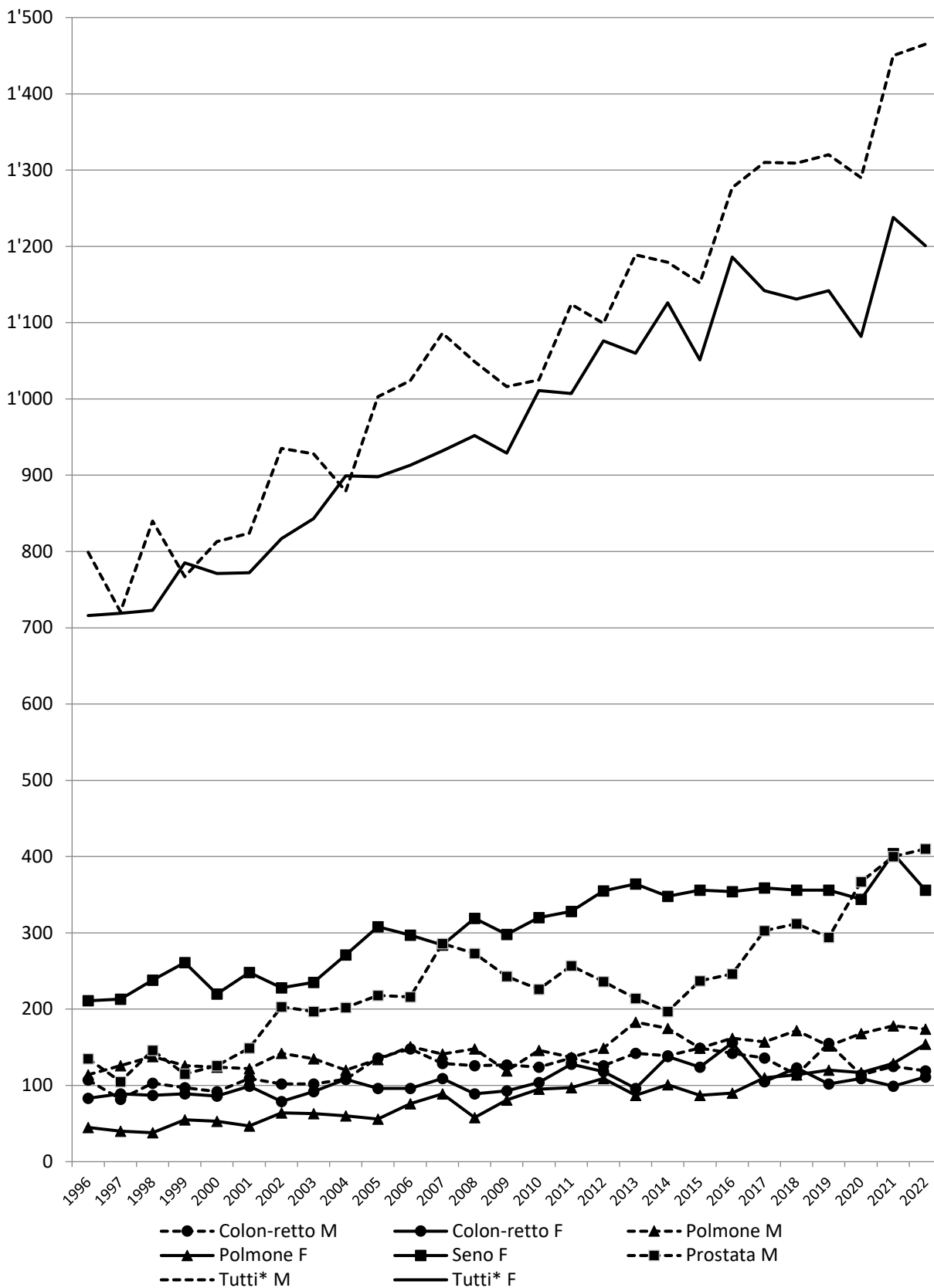

* Tutti i tumori eccetto i non-melanomi della pelle

Fonte: Divisione della salute pubblica, Registro cantonale dei tumori

4.T42 Stima dell'evoluzione del numero di pazienti affetti da neoplasia seguiti (casi prevalenti) per anno presso il Registro cantonale dei tumori, dal 1996

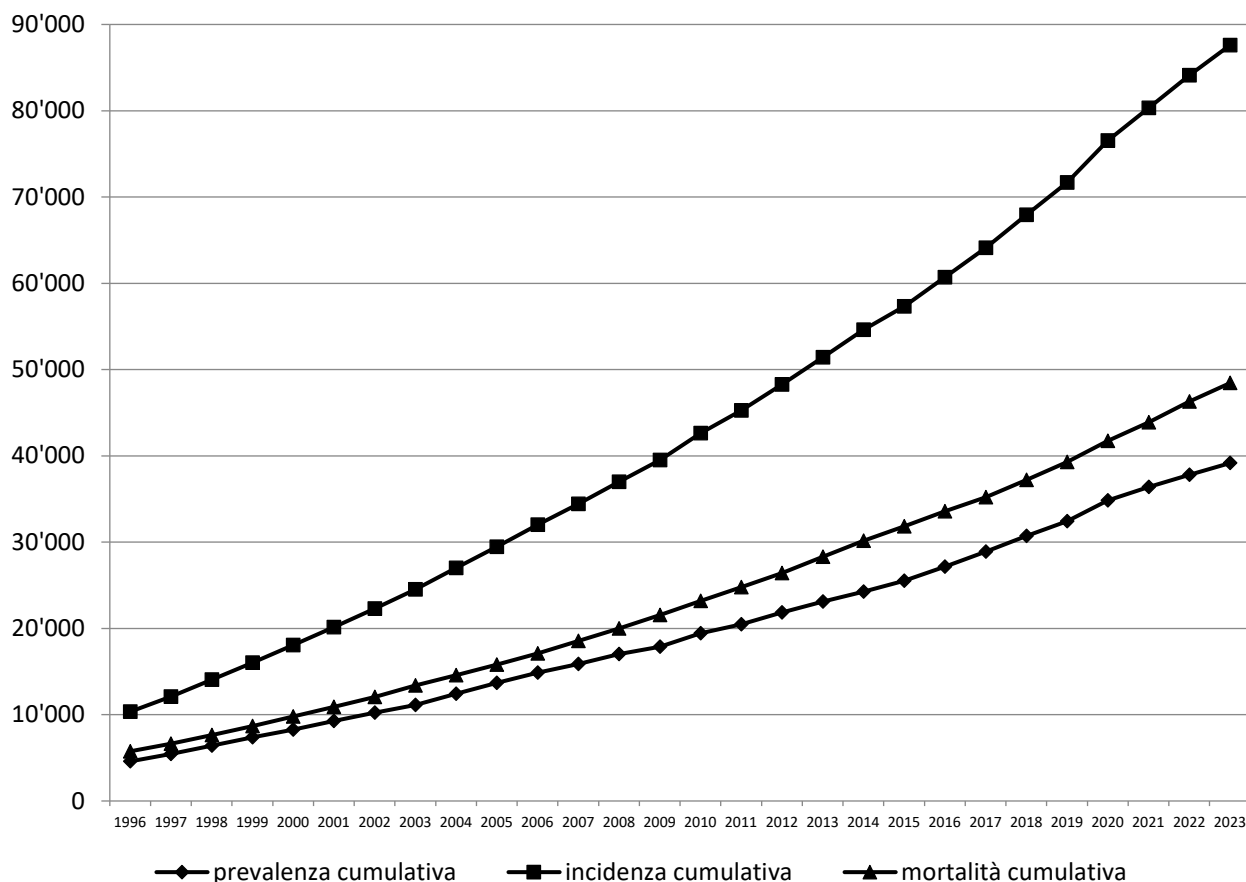

*Nota: i dati 2023 sono ancora provvisori.

Fonte: Divisione della salute pubblica, Registro cantonale dei tumori

4.T43 Trend degli indicatori del Programma cantonale di screening mammografico, 2016-2023

| | Inviti | Mammografie eseguite | Nr. Letture eseguite (1°+2°+3° letture) | Tasso di attività* |
|------------------------|---------------|----------------------|--|--------------------|
| 2016 | 25'716 | 13'558 | 28'310 | 60% |
| 2017 | 23'772 | 11'751 | 24'658 | 54% |
| 2018 | 25'711 | 14'620 | 30'498 | 61% |
| 2019 | 24'886 | 13'074 | 27'229 | 56% |
| 2020 | 24'819 | 12'721 | 26'654 | 55% |
| 2021 | 27'976 | 15'392 | 32'559 | 59% |
| 2022 | 24'891 | 14'287 | 30'187 | 61% |
| 2023 | 23'844 | 16'146 | 34'113 | 70% |
| Media 2016-2023 | 25'396 | 13'629 | 28'585 | 60% |

*Sono esclusi dal denominatore e, quindi, dalla Popolazione eleggibile invitata: cancro prima dello screening, decessi, protesi, problemi di salute permanenti, partite dal Cantone, indirizzi non validi, donne seguite per rischio familiare, richieste di re-invito e mammografie eseguite fuori dal programma.

Fonte: Divisione della salute pubblica, Registro cantonale dei tumori

4.T44 Numero di utenti all'Organizzazione sociopsichiatrica cantonale per servizio e per tipologia, dal 2012

| | 2012 | 2013 | 2014 | 2015 | 2016 | 2017 | 2018 | 2019 | 2020 | 2021 | 2022 | 2023 |
|-------------------------|--------------|--------------|--------------|--------------|--------------|--------------|--------------|--------------|--------------|---------------|---------------|---------------|
| Minorenni | 1'984 | 1'938 | 1'984 | 2'156 | 2'280 | 2'057 | 2'043 | 2'123 | 2'153 | 2'479 | 2'394 | 2'364 |
| SMP | 1'840 | 1'791 | 1'845 | 2'005 | 2'135 | 1'910 | 1'886 | 1'977 | 1'996 | 2'308 | 2'222 | 2'193 |
| CPE | 144 | 147 | 139 | 151 | 145 | 147 | 157 | 146 | 157 | 171 | 172 | 171 |
| Adulti | 5'989 | 5'728 | 5'821 | 6'218 | 6'863 | 7'251 | 7'418 | 7'835 | 7'675 | 8'301 | 8'556 | 8'655 |
| SPS/SPPM/CPC Ambu | 4'916 | 4'647 | 4'708 | 5'078 | 5'607 | 5'902 | 6'083 | 6'406 | 6'319 | 6'877 | 7'012 | 7'074 |
| CPC + CARL ¹ | 1'073 | 1'081 | 1'113 | 1'140 | 1'256 | 1'349 | 1'335 | 1'429 | 1'356 | 1'424 | 1'544 | 1'581 |
| Totale OSC | 7'973 | 7'666 | 7'805 | 8'374 | 9'143 | 9'308 | 9'461 | 9'958 | 9'828 | 10'780 | 10'950 | 11'019 |

¹Dal 1998 CPC e CARL vengono trattate come 2 strutture separate (2010: CPC 908; CARL 120) - (2011: CPC 967; CARL 120) - (2012: CPC 951; CARL 122) - (2013: CPC 953; CARL 128) - (2014: CPC 978; CARL 135) - (2015: CPC 1'010; CARL 130) - (2016: CPC 1'123; CARL 133) - (2017: CPC 1'220; CARL 129) - (2018: CPC 1'204; CARL 131) - (2019: CPC 1'302; CARL 127) - (2020: CPC 1'228; CARL 128) - (2021: CPC 1'290; CARL 134) - (2022: CPC 1'416; CARL 128) - (2023: CPC 1'451; CARL 130).

Fonte: Divisione della salute pubblica, Organizzazione sociopsichiatrica cantonale

4.T45 Evoluzione finanziaria dell'Organizzazione sociopsichiatrica cantonale, dal 2000

| | Spese pers. | Altri costi | Totale uscite | Entrate | Fabbisogno |
|-------------|-------------|-------------|---------------|------------|------------|
| 2000 | 42'018'423 | 8'117'048 | 50'135'471 | 28'467'208 | 21'668'263 |
| 2001 | 44'008'008 | 8'585'973 | 52'593'981 | 31'170'511 | 21'423'470 |
| 2002 | 45'626'322 | 7'775'684 | 53'402'006 | 28'550'886 | 24'851'120 |
| 2003 | 47'345'434 | 7'613'476 | 54'958'910 | 29'499'824 | 25'459'086 |
| 2004 | 47'286'453 | 7'111'417 | 54'397'870 | 32'908'014 | 21'489'856 |
| 2005 | 47'954'157 | 8'723'399 | 56'677'556 | 31'590'835 | 25'086'721 |
| 2006 | 49'417'236 | 8'234'698 | 57'651'934 | 31'715'990 | 25'935'944 |
| 2007 | 48'379'525 | 8'237'180 | 56'616'705 | 31'424'496 | 25'237'209 |
| 2008 | 49'473'323 | 8'053'090 | 57'526'413 | 31'728'905 | 25'797'508 |
| 2009 | 50'165'232 | 8'371'078 | 58'536'310 | 24'529'142 | 33'997'168 |
| 2010 | 50'424'250 | 8'596'368 | 59'020'618 | 25'585'047 | 33'435'571 |
| 2011 | 53'176'119 | 9'119'317 | 62'295'436 | 26'128'965 | 36'166'471 |
| 2012 | 53'826'109 | 13'115'517 | 66'941'626 | 26'296'652 | 40'644'974 |
| 2013 | 54'710'702 | 12'720'618 | 67'431'320 | 26'838'053 | 40'593'267 |
| 2014 | 54'256'271 | 12'483'697 | 66'739'968 | 24'295'459 | 42'444'509 |
| 2015 | 54'696'516 | 13'687'699 | 68'384'215 | 27'183'937 | 41'200'278 |
| 2016 | 55'082'562 | 13'930'876 | 69'013'438 | 28'151'921 | 40'861'517 |
| 2017 | 55'153'139 | 13'642'228 | 68'795'367 | 28'683'133 | 40'112'234 |
| 2018 | 55'988'339 | 13'277'481 | 69'265'820 | 28'021'860 | 41'243'960 |
| 2019 | 57'621'816 | 14'327'014 | 71'948'830 | 31'360'279 | 40'588'551 |
| 2020 | 59'104'912 | 14'370'708 | 73'475'620 | 28'044'786 | 45'430'834 |
| 2021 | 61'271'454 | 14'324'691 | 75'596'145 | 30'897'969 | 44'698'176 |
| 2022 | 62'130'311 | 14'672'123 | 76'802'434 | 31'985'230 | 44'817'204 |
| 2023 | 64'825'568 | 15'760'803 | 80'586'371 | 34'555'797 | 46'030'574 |

Fonte: Divisione della salute pubblica, Organizzazione sociopsichiatrica cantonale

4.T46 Procedure trattate dalla Commissione giuridica LASP, dal 2002

| | Pendenti 01.01 | Introdotte | Totale da evadere | Decise | Altrimenti definiti | Totale evasi | Pendenti 31.12 |
|------|-------------------|------------|----------------------|--------|------------------------|-----------------|-------------------|
| 2002 | 15 | 95 | 110 | 22 | 81 | 103 | 7 |
| 2003 | 7 | 122 | 129 | 16 | 108 | 124 | 5 |
| 2004 | 5 | 112 | 117 | 17 | 99 | 116 | 1 |
| 2005 | 1 | 113 | 114 | 14 | 92 | 106 | 8 |
| 2006 | 8 | 137 | 145 | 25 | 116 | 141 | 4 |
| 2007 | 4 | 131 | 135 | 25 | 102 | 127 | 8 |
| 2008 | 8 | 134 | 142 | 23 | 109 | 132 | 10 |
| 2009 | 10 | 147 | 157 | 28 | 118 | 146 | 11 |
| 2010 | 11 | 211 | 222 | 40 | 166 | 206 | 16 |
| 2011 | 16 | 268 | 284 | 41 | 226 | 267 | 17 |
| 2012 | 17 | 224 | 241 | 47 | 189 | 236 | 5 |
| 2013 | 5 | 202 | 207 | 37 | 158 | 195 | 12 |
| 2014 | 13 | 186 | 199 | 21 | 173 | 194 | 5 |
| 2015 | 5 | 201 | 206 | 19 | 186 | 205 | 1 |
| 2016 | 1 | 201 | 202 | 21 | 176 | 197 | 5 |
| 2017 | 5 | 225 | 230 | 21 | 202 | 223 | 7 |
| 2018 | 7 | 203 | 210 | 25 | 175 | 200 | 10 |
| 2019 | 10 | 188 | 198 | 18 | 173 | 191 | 7 |
| 2020 | 7 | 230 | 237 | 25 | 204 | 229 | 8 |
| 2021 | 8 | 236 | 244 | 16 | 224 | 240 | 4 |
| 2022 | 4 | 205 | 209 | 13 | 194 | 207 | 2 |
| 2023 | 2 | 209 | 211 | 17 | 186 | 203 | 8 |

Fonte: Divisione della salute pubblica, Organizzazione sociopsichiatrica cantonale

4.T47 Giornate di degenza, degenza media nell'anno, presenza media giornaliera, in Clinica psichiatrica cantonale e Centro abitativo, ricreativo e di lavoro, dal 2002

| | Giornate di degenza | | Durata degenza media nell'anno | | Presenza media al giorno | |
|------|---------------------|-------------------|-----------------------------------|-------------------|--------------------------|-------------------|
| | CPC ¹ | CARL ² | CPC ¹ | CARL ² | CPC ¹ | CARL ² |
| 2002 | 52'232 | 35'793 | 36 | 348 | 143 | 98 |
| 2003 | 50'943 | 36'258 | 35 | 333 | 140 | 99 |
| 2004 | 51'228 | 36'408 | 34 | 325 | 140 | 99 |
| 2005 | 48'487 | 37'266 | 32 | 313 | 133 | 102 |
| 2006 | 49'174 | 39'643 | 33 | 325 | 135 | 109 |
| 2007 | 49'452 | 40'350 | 36 | 320 | 135 | 111 |
| 2008 | 45'401 | 40'144 | 32 | 326 | 124 | 110 |
| 2009 | 47'061 | 39'830 | 36 | 338 | 129 | 109 |
| 2010 | 50'830 | 39'218 | 39 | 327 | 139 | 107 |
| 2011 | 51'027 | 39'660 | 38 | 328 | 140 | 109 |
| 2012 | 50'390 | 39'976 | 36 | 328 | 138 | 109 |
| 2013 | 45'005 | 39'187 | 33 | 306 | 123 | 107 |
| 2014 | 42'207 | 38'762 | 31 | 285 | 116 | 106 |
| 2015 | 44'942 | 39'963 | 30 | 303 | 123 | 109 |
| 2016 | 44'812 | 40'156 | 27 | 297 | 122 | 110 |
| 2017 | 47'195 | 40'031 | 26 | 310 | 129 | 110 |
| 2018 | 45'281 | 39'893 | 26 | 298 | 124 | 109 |
| 2019 | 45'944 | 39'649 | 24 | 310 | 125 | 109 |
| 2020 | 40'382 | 39'399 | 22 | 303 | 110 | 108 |
| 2021 | 38'854 | 37'509 | 19 | 278 | 106 | 103 |
| 2022 | 45'164 | 37'162 | 21 | 288 | 124 | 102 |
| 2023 | 47'741 | 36'951 | 22 | 278 | 131 | 101 |

¹CPC: Clinica psichiatrica cantonale.²CARL: Centro abitativo, ricreativo e di lavoro.

Fonte: Divisione della salute pubblica, Organizzazione sociopsichiatrica cantonale

4.T48 Numero di utenti, per tipologia, presso i Servizi psico-sociali e il Servizio di psichiatria e di psicologia medica (adulti), nel 2023

| | SPS Chiasso | SPS Lugano | SPS Locarno | SPS Bellinzona ¹ | SPPM Lugano | CPC Ambu. | Totale |
|----------------------|----------------|---------------|----------------|--------------------------------|----------------|--------------|--------------|
| Nuovi utenti/risegn. | 538 | 536 | 498 | 740 | 1'321 | 131 | 3'764 |
| Casi in corso | 368 | 957 | 536 | 753 | 445 | 251 | 3'310 |
| Totale utenti | 906 | 1'493 | 1'034 | 1'493 | 1'766 | 382 | 7'074 |

¹I dati del SPS di Bellinzona comprendono anche quelli dell'ambulatorio a tempo parziale di Biasca.

Fonte: Divisione della salute pubblica, Servizi psico-sociali e Servizio di psichiatria e di psicologia medica, Direzione OSC

4.T49 Numero di utenti, per fasce di età, presso i Servizi psico-sociali e il Servizio di psichiatria e di psicologia medica (adulti), nel 2023

| | SPS Chiasso | SPS Lugano | SPS Locarno | SPS Bellinzona | SPPM Lugano | CPC Ambu. | Totale |
|----------------------|----------------|---------------|----------------|-------------------|----------------|--------------|--------------|
| 0 - 19 anni | 40 | 41 | 35 | 56 | 71 | 47 | 290 |
| 20 - 39 anni | 390 | 527 | 345 | 442 | 455 | 120 | 2'279 |
| 40 - 64 anni | 308 | 664 | 433 | 563 | 802 | 171 | 2'941 |
| 65 e più anni | 168 | 261 | 221 | 432 | 438 | 44 | 1'564 |
| Totale utenti | 906 | 1'493 | 1'034 | 1'493 | 1'766 | 382 | 7'074 |

Fonte: Divisione della salute pubblica, Servizi psico-sociali e Servizio di psichiatria e di psicologia medica, Direzione OSC

4.T50 Numero di interventi, per categoria professionale, presso i Servizi psico-sociali e il Servizio di psichiatria e di psicologia medica (adulti), nel 2023

| | SPS Chiasso | SPS Lugano | SPS Locarno | SPS Bellinzona | SPPM Lugano | CPC Ambu. | Totale |
|--------------------------|----------------|---------------|----------------|-------------------|----------------|--------------|----------------|
| Medici | 5'193 | 12'013 | 7'484 | 9'912 | 4'067 | 1'869 | 40'538 |
| Psicologi/psicoterap. | 1'831 | 6'285 | 2'994 | 5'376 | 3'461 | 2'086 | 22'033 |
| Infermieri | 5'879 | 10'357 | 5'191 | 9'979 | - | 917 | 32'323 |
| Assistenti sociali | 2'042 | 3'337 | 1'241 | 2'948 | - | - | 9'568 |
| Totale interventi | 14'945 | 31'992 | 16'910 | 28'215 | 7'528 | 4'872 | 104'462 |

Dal 2022 i dati degli stagiaires sono compresi nella categoria Psicologi/psicoterap.

Fonte: Divisione della salute pubblica, Servizi psico-sociali e Servizio di psichiatria e di psicologia medica, Direzione OSC

4.T51 Ore e minuti di interventi, per luogo di intervento, presso i Servizi psico-sociali e il Servizio di psichiatria e di psicologia medica (adulti), nel 2023

| | SPS Chiasso | SPS Lugano | SPS Locarno | SPS Bellinzona | SPPM Lugano | CPC Ambu. | Totale |
|---------------------------------|------------------|------------------|------------------|------------------|-----------------|-----------------|------------------|
| Sede | 7'007.12 | 16'664.15 | 8'042.02 | 11'322.46 | 2'507.18 | 3'245.50 | 48'789.23 |
| Osp. reg. di Mendrisio | 244.25 | 5.15 | 11.45 | 5.08 | 144.15 | 214.20 | 625.08 |
| Osp. reg. di Lugano | 8.25 | 53.40 | 5.00 | 8.55 | 1'854.26 | - | 1'930.26 |
| Osp. reg. Bellinzona e V. | 0.20 | - | - | 2017.10 | 234.50 | - | 2'252.20 |
| Osp. reg. di Locarno | - | 2.00 | 659.05 | 6.00 | - | - | 667.05 |
| Clinica di Novaggio | - | 48.35 | - | 0.15 | 889.47 | - | 938.37 |
| Ist. oncologico Svizz. it. | - | - | - | 158.30 | 381.24 | 0.25 | 540.19 |
| Clinica privata | 10.10 | 76.45 | 81.10 | 50.35 | 2.00 | - | 220.40 |
| Visita domiciliare | 2'497.05 | 4'229.58 | 1'787.20 | 4'483.15 | - | 27.55 | 13'025.33 |
| Casa anziani | 76.40 | 307.12 | 38.25 | 100.40 | - | 6.01 | 528.58 |
| CPC | 376.15 | 726.50 | 240.45 | 267.10 | - | - | 1'611.00 |
| CARL | 255.10 | 144.55 | - | - | - | 632.22 | 1'032.27 |
| Appartamento protetto | 59.15 | 7.05 | 40.10 | 10.05 | - | - | 116.35 |
| Centro Diurno | 959.00 | 871.45 | 1'178.40 | 704.45 | - | - | 3'714.10 |
| PCT | 0.35 | 9.15 | - | - | - | - | 9.50 |
| Istituto | 18.45 | 24.30 | 147.15 | 3.30 | - | 1.10 | 195.10 |
| CTR | 3.45 | 17.55 | 13.25 | 17.00 | - | 1.25 | 53.30 |
| Ingrado | 2.15 | 4.05 | 2.20 | 4.00 | - | - | 12.40 |
| Ingrado sostanze illegali | - | 7.15 | - | 1.00 | - | - | 8.15 |
| Antenna Icaro | - | - | 1.10 | 6.15 | - | - | 7.25 |
| Laboratori Protetti | 72.20 | 32.50 | 30.55 | 56.45 | - | 0.30 | 193.20 |
| LAV (ex-UIR) | - | - | 74.00 | 51.05 | - | - | 125.05 |
| Spitex | 2.00 | - | 0.20 | - | - | - | 2.20 |
| Centro rifugiati | 216.10 | 3.40 | 22.45 | - | - | - | 242.35 |
| Servizi sociali | 19.50 | 15.05 | 33.25 | 44.20 | - | - | 112.40 |
| Studi medici privati | 126.20 | 77.55 | 22.50 | 46.20 | - | - | 273.25 |
| Altro | 350.20 | 724.05 | 314.00 | 426.15 | 655.37 | 5.20 | 2'475.37 |
| Totale ore di intervento | 12'306.17 | 24'054.50 | 12'746.47 | 19'791.44 | 6'669.37 | 4'135.18 | 79'704.33 |

Per svolgere questi interventi sono state inoltre conteggiate 7'689.51 ore di trasferta (le ore degli infermieri sono stimate).

Fonte: Divisione della salute pubblica, Servizi psico-sociali e Servizio di psichiatria e di psicologia medica

4.T52 Numero di utenti per tipologia, presso i Servizi medico-psicologici (minorenni), nel 2023

| | SMP Mendrisio | SMP Lugano | SMP Locarno ¹ | SMP Bellinzona ² | Totale |
|--------------------------|---------------|------------|--------------------------|-----------------------------|--------------|
| Nuovi utenti/risegnalaz. | 255 | 302 | 174 | 176 | 907 |
| Casi in corso | 235 | 487 | 261 | 303 | 1'286 |
| Totale utenti | 490 | 789 | 435 | 479 | 2'193 |

¹ I dati del SMP di Locarno comprendono anche quelli del Progetto Face à Face (14 utenti).

² I dati del SMP di Bellinzona comprendono anche quelli dell'ambulatorio a tempo parziale di Biasca.

Fonte: Divisione della salute pubblica, Servizi medico-psicologici, Direzione OSC

4.T53 Numero di utenti per fasce di età, presso i Servizi medico-psicologici (minorenni), nel 2023

| | SMP Mendrisio | SMP Lugano | SMP Locarno | SMP Bellinzona | Totale |
|--------------------------|---------------|------------|-------------|----------------|--------------|
| Bambini 0 - 5 anni | 28 | 105 | 25 | 22 | 180 |
| Bambini 6 - 11 anni | 113 | 257 | 121 | 128 | 619 |
| Adolescenti 12 - 19 anni | 333 | 383 | 257 | 281 | 1'254 |
| Adulti | 16 | 44 | 32 | 48 | 140 |
| Totale utenti | 490 | 789 | 435 | 479 | 2'193 |

Fonte: Divisione della salute pubblica, Servizi medico-psicologici, Direzione OSC

4.T54 Numero di interventi, per categoria professionale, presso i Servizi medico-psicologici (minorenni), nel 2023

| | SMP Mendrisio | SMP Lugano | SMP Locarno ¹ | SMP Bellinzona | Totale |
|-----------------------------|---------------|---------------|--------------------------|----------------|---------------|
| Medici | 1'333 | 2'523 | 2'475 | 2'205 | 8'536 |
| Psicologi/psicoterapeuti | 5'068 | 8'998 | 4'492 | 3'537 | 22'095 |
| Educatori | 1'705 | 1'363 | 1'575 | 3'369 | 8'012 |
| Assistenti sociali | 46 | 452 | - | 746 | 1'244 |
| Totale consultazioni | 8'152 | 13'336 | 8'542 | 9'857 | 39'887 |

¹I dati del SMP di Locarno comprendono anche quelli del Progetto Face à Face (259 prestazioni).

Dal 2022 i dati degli psicoeducatori e degli stagiaires sono compresi nella categoria Psicologi/psicoterapeuti.

Fonte: Divisione della salute pubblica, Servizi medico-psicologici

4.T55 Ore e minuti di interventi, per luogo di intervento, presso i Servizi medico-psicologici (minorenni), nel 2023

| | SMP Mendrisio | SMP Lugano | SMP Locarno ¹ | SMP Bellinzona | Totale |
|------------------------------------|-----------------|------------------|--------------------------|-----------------|------------------|
| Sede | 5'884.41 | 10'514.57 | 6'731.53 | 6'007.59 | 29'139.30 |
| Osp. reg. di Mendrisio | 6.40 | 11.30 | 1.00 | 40.45 | 59.55 |
| Osp. reg. di Lugano | 17.30 | 373.05 | 61.15 | 13.15 | 465.05 |
| Osp. reg. di Bellinzona e Valli | - | 5.00 | 1.30 | 11.30 | 18.00 |
| Osp. reg. di Locarno | - | 1.00 | - | 0.20 | 1.20 |
| Clinica di Novaggio | - | 3.30 | - | - | 3.30 |
| Ist. oncologico della Svizzera it. | - | 1.30 | - | - | 1.30 |
| Clinica privata | 0.35 | 2.30 | 10.15 | 6.40 | 20.00 |
| Visita domiciliare | 44.55 | 60.45 | 123.45 | 261.10 | 490.35 |
| Scuola | 170.20 | 218.50 | 223.15 | 376.45 | 989.10 |
| Appartamento protetto | - | - | - | - | - |
| Centro Diurno | 1.30 | 17.20 | 271.57 | 571.09 | 861.56 |
| PCT | - | - | - | - | - |
| Istituto | 59.10 | 61.10 | 31.35 | 20.40 | 172.35 |
| CTR | - | 8.00 | 6.45 | 9.00 | 23.45 |
| Ingrado | - | - | - | - | - |
| Ingrado sostanze illegali | - | - | - | - | - |
| Antenna Icaro | - | - | 1.30 | - | 1.30 |
| Laboratori Protetti | - | 1.00 | - | 1.15 | 2.15 |
| LAV (ex-UIR) | - | - | - | - | - |
| Spitex | - | - | - | - | - |
| Centro rifugiati | 25.00 | 6.30 | 2.45 | - | 34.15 |
| Servizi sociali | 21.55 | 76.40 | 8.00 | 33.30 | 140.05 |
| Studi medici privati | 7.10 | 2.00 | 3.00 | 1.00 | 13.10 |
| Altro | 1'004.25 | 522.07 | 660.16 | 1'362.58 | 3'549.46 |
| Totale ore di intervento | 7'243.51 | 11'887.24 | 8'138.41 | 8'717.56 | 35'987.52 |

Per svolgere questi interventi sono state inoltre conteggiate 957.01 ore di trasferta (le ore degli educatori sono stimate).

¹I dati del SMP di Locarno comprendono anche quelli del Progetto Face à Face (241.08 ore).

Fonte: Divisione della salute pubblica, Servizi medico-psicologici

4.T56 Movimento utenti, presso i Centri psico-educativi, nel 2023

| | CPE Stabio | CPE Lugano | CPE Gerra Piano | Totale |
|--------------------------|------------|------------|-----------------|------------|
| Presenti al 1.1.2023 | 28 | 59 | 43 | 130 |
| Ammessi nel 2023 | 16 | 12 | 13 | 41 |
| Totale utenti | 44 | 71 | 56 | 171 |
| (Stabio: utenti interni) | (2) | - | - | (2) |
| Dimessi nel 2023 | 11 | 9 | 13 | 33 |
| Presenti al 31.12.2023 | 33 | 62 | 43 | 138 |

Fonte: Divisione della salute pubblica, Centri psico-educativi

4.T57 Prestazioni presso i Centri psico-educativi, nel 2023

| | CPE Stabio | CPE Lugano | CPE Gerra Piano | Totale |
|-----------------------------------|------------|------------|-----------------|-----------|
| Totale prestazioni | | | | |
| Provvedimenti eseguiti (ore) | 7'071.58 | 7'229.25 | 3'299.50 | 17'600.33 |
| Scuola + educazione precoce (ore) | 19.75 | 1'000.00 | - | 1'019.75 |
| Altro (ore)* | 95.17 | 728.33 | 1'048.25 | 1'871.75 |
| Internato (ore) | 947.00 | 248.00 | - | 1'195.00 |

* Tempo a disposizione del caso (telefonate, riunioni, pianificazione interventi, ecc.).

Fonte: Divisione della salute pubblica, Centri psico-educativi

4.T58 Casistica delle Antenne Icaro e Ingrado sostanze illegali, nel 2023

| | | ICARO | | | INGRADO | | | Totale |
|---|------------------------------|------------|------------|------------|------------|------------|------------|------------|
| | | Bellinzona | Muralto | Totale | Lugano | Chiasso | Totale | |
| Totale dei casi | | 245 | 174 | 419 | 437 | 131 | 568 | 987 |
| Sesso | Maschile | 179 | 130 | 309 | 295 | 95 | 390 | 699 |
| | Femminile | 66 | 44 | 110 | 142 | 36 | 178 | 288 |
| Età | - di 20 | 18 | 9 | 27 | 35 | 4 | 39 | 987 |
| | Da 21 a 30 | 60 | 28 | 88 | 56 | 25 | 81 | 66 |
| | + di 30 | 167 | 137 | 304 | 346 | 102 | 448 | 169 |
| Dipendenti da | Oppiacei e eroina | 35 | 11 | 46 | 20 | 8 | 28 | 752 |
| | Medicamenti | 3 | 5 | 8 | 8 | 4 | 12 | 987 |
| | Cocaina | 43 | 42 | 85 | 109 | 33 | 142 | 74 |
| | Canapa | 20 | 20 | 40 | 35 | 13 | 48 | 20 |
| | Ecstasy LSD | 0 | 0 | 0 | 0 | 1 | 1 | 227 |
| | Alcool | 9 | 19 | 28 | 43 | 13 | 56 | 88 |
| | Politossicomanie | 117 | 52 | 169 | 159 | 59 | 218 | 1 |
| | Astinenti | 11 | 20 | 31 | 31 | 11 | 42 | 84 |
| | In terapia solo con metadone | 7 | 5 | 12 | 19 | 2 | 21 | 387 |
| In terapia con metadone e addizionanti altre sostanze | | 101 | 63 | 164 | 0 | 0 | 0 | 42 |
| Famiglie seguite | | 56 | 59 | 115 | 34 | 5 | 39 | 33 |

Fonte: Divisione della salute pubblica, Area di gestione sanitaria

4.T59 Casistica dei Centri di competenza gestiti dalle Antenne Icaro e Ingrado, nel 2023

| Casi presi a carico durante il 2023 | ICARO | | | INGRADO | | | TOTALE |
|--|------------|------------|------------|-----------|------------|------------|------------|
| | Murato | Bellinzona | Totale | Chiasso | Lugano | Totale | |
| Utenti presi a carico con programma di cura in sede | | | | | | | |
| <i>in terapia solo con metadone</i> | 9 | 12 | 21 | 13 | 17 | 30 | 51 |
| <i>in terapia solo con Subutex® o altre TS ¹⁾</i> | 2 | 1 | 3 | 3 | 9 | 12 | 15 |
| <i>in terapia con metadone e terapia farmacologica</i> | 22 | 52 | 74 | 24 | 63 | 87 | 161 |
| <i>in terapia con Subutex® o altre TS e terapia</i> | 10 | 15 | 25 | 4 | 31 | 35 | 60 |
| <i>solo terapia farmacologica</i> | 15 | 30 | 45 | 9 | 20 | 29 | 74 |
| subtotale | 58 | 110 | 168 | 53 | 140 | 193 | 361 |
| Utenti presi a carico con programma di cura esterno | | | | | | | |
| <i>in terapia solo con metadone</i> | 0 | 1 | 1 | 1 | 2 | 3 | 4 |
| <i>in terapia solo con Subutex® o altre TS</i> | 0 | 0 | 0 | 0 | 1 | 1 | 1 |
| <i>in terapia con metadone e terapia farmacologica</i> | 8 | 15 | 23 | 3 | 15 | 18 | 41 |
| <i>in terapia con Subutex® o altre TS e terapia</i> | 3 | 1 | 4 | 0 | 8 | 8 | 12 |
| <i>solo terapia farmacologica</i> | 5 | 16 | 21 | 20 | 50 | 70 | 91 |
| subtotale | 16 | 33 | 49 | 24 | 76 | 100 | 149 |
| Utenti presi a carico senza terapia sostitutiva/farmacologica | | | | | | | |
| <i>Prestazioni mediche/infermieristiche</i> | 28 | 16 | 44 | 15 | 61 | 76 | 120 |
| <i>Prestazioni psicoterapiche</i> | 9 | 5 | 14 | 0 | 30 | 30 | 44 |
| subtotale | 37 | 21 | 58 | 15 | 91 | 106 | 164 |
| Consulenze brevi (fino a max. 3 incontri) | 0 | 19 | 19 | 0 | 0 | 0 | 19 |
| FAST (Icaro) risp. MAPS (Ingrado)²⁾ | 1 | 12 | 13 | 2 | 34 | 36 | 49 |
| Totale dei casi presi a carico durante il 2023 | 112 | 195 | 307 | 94 | 341 | 435 | 742 |
| Sesso <i>maschile</i> | 82 | 133 | 215 | 66 | 236 | 307 | 522 |
| <i>femminile</i> | 30 | 62 | 92 | 28 | 105 | 128 | 220 |
| Età <i>- di 20 anni</i> | 3 | 9 | 12 | 2 | 10 | 12 | 24 |
| <i>da 21 a 30 anni</i> | 19 | 44 | 63 | 10 | 42 | 52 | 115 |
| <i>+ di 30 anni</i> | 90 | 142 | 232 | 82 | 289 | 371 | 603 |
| Casi attivi al 31.12.2023 | | | | | | | |
| Utenti presi a carico con programma di cura in sede | | | | | | | |
| <i>in terapia solo con metadone</i> | 7 | 12 | 19 | 12 | 16 | 28 | 47 |
| <i>in terapia solo con Subutex® o altre TS</i> | 1 | 1 | 2 | 3 | 7 | 10 | 12 |
| <i>in terapia solo metadone e terapia farmacologica</i> | 18 | 46 | 64 | 20 | 53 | 73 | 137 |
| <i>in terapia con Subutex® o altre TS e terapia</i> | 8 | 13 | 21 | 3 | 27 | 30 | 51 |
| <i>solo terapia farmacologica</i> | 10 | 23 | 33 | 7 | 16 | 23 | 56 |
| totale | 44 | 95 | 139 | 45 | 119 | 164 | 303 |
| Utenti presi a carico con programma di cura esterno | | | | | | | |
| <i>in terapia solo con metadone</i> | 0 | 1 | 1 | 0 | 1 | 1 | 2 |
| <i>in terapia solo con Subutex® o altre TS</i> | 0 | 0 | 0 | 0 | 1 | 1 | 1 |
| <i>in terapia con metadone e terapia farmacologica</i> | 8 | 13 | 21 | 2 | 14 | 16 | 37 |
| <i>in terapia con Subutex® o altre TS e terapia</i> | 3 | 1 | 4 | 0 | 7 | 7 | 11 |
| <i>solo terapia farmacologica</i> | 4 | 12 | 16 | 13 | 36 | 49 | 65 |
| totale | 15 | 27 | 42 | 15 | 59 | 74 | 116 |
| Utenti presi a carico senza terapia sostitutiva/farmacologica | | | | | | | |
| <i>Prestazioni mediche/infermieristiche</i> | 22 | 15 | 37 | 9 | 36 | 45 | 82 |
| <i>Prestazioni psicoterapiche</i> | 5 | 5 | 10 | 0 | 11 | 11 | 21 |
| subtotale | 27 | 20 | 47 | 9 | 47 | 56 | 103 |
| Consulenze brevi (fino a max. 3 incontri) | 0 | 4 | 4 | 0 | 0 | 0 | 4 |
| FAST (Icaro) risp. MAPS (Ingrado) | 0 | 5 | 5 | 0 | 18 | 18 | 23 |
| Totale dei casi attivi al 31.12.2023 | 86 | 151 | 237 | 69 | 243 | 312 | 549 |

¹⁾Altre TS: terapie sostitutive con SevreLong® o polamidone.

²⁾FAST (Icaro): Famiglia/Adolescenza/Sostanza/Terapia; MAPS (Ingrado): Mediazione/ Adolescenti/ Parenti/Sostanze.

4.T60 Capacità ricettive, personale e contributo globale (in franchi) degli istituti per anziani finanziati, dal 2019

| | 2019 | 2020 | 2021 | 2022 | Variazione % 2021-2022 |
|----------------------------------|-------------|-------------|-------------|-------------|---------------------------|
| Numero posti letto | 4'148 | 4'087 | 4'201 | 4'374 | 4.12% |
| Giornate di presenza | 1'460'792 | 1'413'582 | 1'402'933 | 1'418'641 | 1.12% |
| Unità di personale (al 100%) | 3'994 | 4'609 | 4'224 | 4'349 | 2.96% |
| Contributo globale di competenza | 142'610'720 | 146'665'540 | 163'471'356 | 179'509'246 | 9.81% |
| A carico del Cantone (20%) | 28'522'144 | 29'333'108 | 32'694'271 | 35'901'849 | |
| A carico dei Comuni (80%) | 114'088'576 | 117'332'432 | 130'777'085 | 143'607'397 | |
| Costo per giornata di presenza | 99 | 104 | 116.5 | 126.5 | 8.58% |

Nota: Gli istituti considerati sono quelli riconosciuti e finanziati per l'intera gestione ai sensi della Legge concernente il promovimento, il coordinamento e il finanziamento delle attività a favore delle persone anziane (LANz); non sono considerati gli istituti ai quali viene erogato il finanziamento residuo per le cure ai sensi dell'art. 25a della Legge federale sull'assicurazione malattia (LAMal).

I dati finanziari sono dati preventivo 2022. I dati di consuntivo non sono ancora disponibili.

Fonte: Divisione dell'azione sociale e delle famiglie, Ufficio degli anziani e delle cure a domicilio

4.T61 Contributi cantonali (in franchi) versati per il mantenimento a domicilio di persone anziane e invalide, dal 2016

| | 2016 | 2017 | 2018 | 2019 | 2020 | 2021 | 2022 | Variazione % 2021-2022 |
|------------------------|-----------|-----------|-----------|-----------|-----------|-----------|-----------|---------------------------|
| Anziani | | | | | | | | |
| Beneficiari | 686 | 684 | 729 | 789 | 802 | 819 | 863 | 5% |
| Costo | 7'142'516 | 6'929'608 | 7'189'293 | 7'626'485 | 8'353'714 | 8'744'833 | 9'080'386 | 4% |
| Costo per beneficiario | 10'412 | 10'131 | 9'862 | 9'666 | 9'925 | 10'677 | 10'522 | -1% |
| Invalidi | | | | | | | | |
| Beneficiari | 190 | 197 | 193 | 216 | 226 | 231 | 240 | 4% |
| Costo | 1'313'408 | 1'341'035 | 1'433'672 | 1'559'678 | 1'848'897 | 1'789'530 | 1'830'824 | 2% |
| Costo per beneficiario | 6'913 | 6'807 | 7'423 | 7'221 | 8'181 | 7'747 | 7'628 | -2% |

Nota: I dati finanziari sono dati di competenza, non di cassa. I dati di competenza del 2023 non sono ancora disponibili.

Fonte: Divisione dell'azione sociale e delle famiglie, Ufficio degli anziani e delle cure a domicilio

4.T62 Contributo fisso (in franchi) dei Servizi di appoggio, dal 2017

| | 2017 | 2018 | 2019 | 2020 | 2021 | 2022 | Variazione % 2021-2022 |
|---------------------------------------|-------------------|-------------------|-------------------|-------------------|-------------------|-------------------|---------------------------|
| Contributo fisso di competenza | 17'005'099 | 18'900'419 | 20'620'717 | 24'329'506 | 26'792'194 | 30'198'033 | 13% |
| A carico del Cantone (20%) | 3'401'020 | 3'780'084 | 4'124'143 | 4'865'901 | 5'358'439 | 6'039'606 | 13% |
| A carico dei Comuni (80%) | 13'604'079 | 15'120'335 | 16'496'874 | 19'463'605 | 21'433'755 | 24'158'427 | 13% |

Nota: I dati finanziari sono dati di competenza, non di cassa. I dati di competenza del 2023 non sono ancora disponibili.

Fonte: Divisione dell'azione sociale e delle famiglie, Ufficio degli anziani e delle cure a domicilio

4.T63 Prestazioni, personale e contributo globale (in franchi) dei SACD d'interesse pubblico finanziati, dal 2018

| | 2018 | 2019 | 2020 | 2021 | 2022 | Variazione % 2021-2022 |
|--|-------------------|-------------------|-------------------|-------------------|-------------------|---------------------------|
| Numero utenti | 12'337 | 12'093 | 11'990 | 12'225 | 12'170 | -0.4% |
| Anziani | 8'142 | 7'909 | 8'038 | 7'901 | 7'801 | -1.3% |
| Invalidi/famiglie/altri in età non AVS | 1'470 | 1'386 | 1'318 | 1'279 | 1'382 | 8.1% |
| Bambini (seguiti dal servizio CMP) | 2'725 | 2'798 | 2'634 | 3'045 | 2'987 | -1.9% |
| Ore erogate per tipo di prestazione | 727'727 | 733'005 | 718'112 | 736'184 | 722'675 | -1.8% |
| Consigli e istruzioni | 29'396 | 29'957 | 30'595 | 30'169 | 31'909 | 5.8% |
| Esami e cure | 200'653 | 208'102 | 212'253 | 221'761 | 220'960 | -0.4% |
| Cure di base | 339'875 | 350'879 | 338'770 | 340'365 | 331'980 | -2.5% |
| Economia domestica | 157'803 | 144'067 | 136'494 | 143'889 | 137'826 | -4.2% |
| Unità di personale (al 100%) | 642.1 | 671.2 | 631.4 | 654.7 | 651.8 | -0.4% |
| Infermieri | 226.9 | 253.1 | 235.3 | 228.3 | 246.6 | 8.0% |
| Aiuto familiari/operatori sociosanitari | 214.5 | 207.9 | 193.9 | 211.0 | 194.4 | -7.9% |
| Ausiliarie | 133.6 | 139.3 | 132.9 | 150.2 | 148.1 | -1.4% |
| Direzione ad amministrazione | 67.1 | 70.9 | 69.4 | 65.2 | 62.7 | -3.8% |
| Contributo globale di competenza | 30'029'263 | 30'098'067 | 31'402'739 | 31'817'275 | 33'991'373 | 6.8% |
| A carico del Cantone (20%) | 6'005'853 | 6'019'613 | 6'280'548 | 6'363'455 | 6'798'275 | |
| A carico dei Comuni (80%) | 24'023'410 | 24'078'454 | 25'122'191 | 25'453'820 | 27'193'098 | |
| <i>Per ora erogata</i> | <i>41</i> | <i>41</i> | <i>44</i> | <i>43</i> | <i>47</i> | |

Nota: I dati finanziari sono dati di competenza, non di cassa. I dati di competenza del 2023 non sono ancora disponibili.

Fonte: Divisione dell'azione sociale e delle famiglie, Ufficio degli anziani e delle cure a domicilio

4.T64 Contributo globale (in franchi) dei servizi e operatori di cure a domicilio privati finanziati, nel 2021 e 2022

| | 2021 | | | 2022 | | | Variazione % 2021-2022 (Totali) |
|--|-------------------|------------------------------|-------------------|-------------------|------------------------------|-------------------|---------------------------------------|
| | OACD ¹ | Infermieri/e Indipendenti | Totale | OACD ¹ | Infermieri/e indipendenti | Totale | |
| Numero utenti | 4'628 | 3'938 | 8'566 | 5'068 | 3'938 | 10'423 | 21.7% |
| Anziani | 3'661 | 3'406 | 7'067 | 4'112 | 4'705 | 8'817 | 24.8% |
| Invalidi/famiglie/altri in età non AVS | 967 | 532 | 1'499 | 956 | 650 | 1'606 | 7.1% |
| Ore erogate per tipo di prestazione | 587'709 | 192'584 | 784'293 | 628'281 | 199'000 | 827'281 | 5.5% |
| Consigli e istruzioni | 28'578 | 21'402 | 49'980 | 33'411 | 22'666 | 56'077 | 12.2% |
| Esami e cure | 205'562 | 84'048 | 289'610 | 224'173 | 86'346 | 310'519 | 7.2% |
| Cure di base | 353'569 | 87'134 | 440'703 | 370'697 | 89'988 | 460'685 | 4.5% |
| Contributo globale di competenza | 8'167'172 | 4'471'582 | 12'638'754 | 9'975'092 | 5'877'960 | 15'853'052 | 25.4% |
| A carico del Cantone (20%) | 1'633'434 | 894'316 | 2'527'750 | 1'995'018 | 1'175'592 | 3'170'610 | |
| A carico dei Comuni (80%) | 6'533'738 | 3'577'266 | 10'111'004 | 7'980'074 | 4'702'368 | 12'682'442 | |

¹OACD = Organizzazioni di assistenza e cura a domicilio private (spitex privati).

Nota: I dati finanziari sono dati di competenza, non di cassa. I dati di competenza del 2023 non sono ancora disponibili.

Fonte: Divisione dell'azione sociale e delle famiglie, Ufficio degli anziani e delle cure a domicilio

4.T65 Capacità ricettive, personale e contributo globale (in franchi) degli istituti per invalidi adulti finanziati, dal 2018

| | 2018 | 2019 | 2020 | 2021 | 2022 | Variazione % 2021-2022 |
|----------------------------------|------------|------------|--------------------------|-------------|-------------|---------------------------|
| Numero posti | 1'595 | 1'628 | 1'670 | 1'705 | 1'740 | 2.1% |
| Giornate di presenza | 412'020 | 422'756 | 362'297 | 403'479 | 430'100 | 6.6% |
| Unità di personale (al 100%) | 1'072 | 1'101 | 1'139 | 1'171 | 1'217 | 3.9% |
| Contributo globale di competenza | 92'480'576 | 96'778'910 | 100'779'428 ¹ | 104'962'710 | 108'548'184 | 3.4% |
| Per giornata di presenza | 224 | 229 | 278 ¹ | 260 | 252 | -3.1% |

¹Dato rettificato.

Nota: I dati finanziari sono dati di competenza, non di cassa. I dati di competenza del 2023 non sono ancora disponibili.

Fonte: Divisione dell'azione sociale e delle famiglie, Ufficio degli invalidi

4.T66 Capacità ricettive, personale e contributo globale (in franchi) degli istituti per invalidi minorenni finanziati, dal 2018

| | 2018 | 2019 | 2020 | 2021 | 2022 | Variazione % 2021-2022 |
|----------------------------------|------------|------------|-------------------------|-------------------------|------------|---------------------------|
| Numero posti | 262 | 267 | 274 | 302 | 295 | -2.3% |
| Giornate di presenza | 36'632 | 37'415 | 31'935 | 41'650 | 42'360 | 1.7% |
| Unità di personale (al 100%) | 161 | 163 | 173 | 187 | 188 | 0.5% |
| Contributo globale di competenza | 16'698'513 | 16'728'845 | 17'921'648 ¹ | 19'160'505 ¹ | 19'539'519 | 2.4% |
| Per giornata di presenza | 456 | 447 | 561 ¹ | 460 ¹ | 461 | 0.7% |

¹Dato rettificato.

Nota: I dati finanziari sono dati di competenza, non di cassa. I dati di competenza del 2023 non sono ancora disponibili.

Fonte: Divisione dell'azione sociale e delle famiglie, Ufficio degli invalidi

4.T67 Riconoscimento e finanziamento di progetti singoli (Legge giovani¹), dal 2008

| Progetti singoli particolari e ricorrenti | Giovanef/i | Gruppi | Associazioni giovanili | Centri giovanili, comuni, enti vari e fondazioni | Totale |
|---|------------|--------|------------------------|--|-----------------------------|
| <i>Totale Progetti riconosciuti</i> | | | | | |
| 2008 | 7 | 12 | 5 | – | 24 |
| 2009 | 5 | 19 | 4 | – | 28 ²⁾ |
| 2010 | 16 | 16 | 6 | – | 38 ²⁾ |
| 2011 | 24 | 17 | 6 | – | 47 ²⁾ |
| 2012 | 13 | 9 | 8 | – | 30 ²⁾³⁾ |
| 2013 | 14 | 16 | 5 | – | 35 ²⁾³⁾ |
| 2014 | 10 | 8 | 6 | 3 | 27 ²⁾³⁾ |
| 2015 | 18 | 10 | 4 | 3 | 35 ²⁾³⁾⁴⁾ |
| 2016 | 23 | 11 | 4 | 2 | 40 ²⁾³⁾⁴⁾⁵⁾ |
| 2017 | 26 | 12 | 7 | 1 | 46 ²⁾³⁾⁴⁾⁶⁾ |
| 2018 | 20 | 14 | 7 | 5 | 46 ²⁾³⁾⁴⁾⁶⁾ |
| 2019 | 34 | 14 | 9 | 6 | 63 ²⁾³⁾⁴⁾⁶⁾ |
| 2020 | 24 | 10 | 9 | – | 43 ²⁾³⁾⁴⁾⁶⁾ |
| 2021 | 18 | 7 | 13 | 5 | 43 ²⁾³⁾⁴⁾⁶⁾ |
| 2022 | 13 | 7 | 14 | 2 | 36 ²⁾³⁾⁶⁾ |
| 2023 | 22 | 14 | 12 | 6 | 54 ²⁾³⁾⁶⁾ |
| <i>Totale Sussidi</i> | | | | | |
| 2008 | 16'482 | 22'742 | 125'141 | – | 164'365 |
| 2009 | 17'214 | 32'090 | 134'940 | – | 184'244 ²⁾ |
| 2010 | 46'691 | 24'763 | 180'027 | – | 251'481 ²⁾ |
| 2011 | 64'586 | 35'269 | 181'458 | – | 281'313 ²⁾ |
| 2012 | 29'693 | 14'309 | 266'876 | – | 310'878 ²⁾³⁾ |
| 2013 | 33'027 | 35'289 | 179'404 | – | 247'720 ²⁾³⁾ |
| 2014 | 25'720 | 20'138 | 155'107 | 11'404 | 212'369 ²⁾³⁾ |
| 2015 | 39'894 | 16'006 | 179'713 | 54'000 | 289'613 ²⁾³⁾⁴⁾ |
| 2016 | 65'018 | 33'787 | 165'897 | 377'339 | 642'041 ²⁾³⁾⁴⁾⁵⁾ |
| 2017 | 78'658 | 28'121 | 176'848 | 50'000 | 333'627 ²⁾³⁾⁴⁾⁶⁾ |
| 2018 | 49'498 | 43'482 | 191'086 | 74'580 | 358'646 ²⁾³⁾⁴⁾⁶⁾ |
| 2019 | 79'363 | 30'479 | 224'591 | 79'750 | 414'183 ²⁾³⁾⁴⁾⁶⁾ |
| 2020 | 54'190 | 20'619 | 249'068 | 50'000 | 373'877 ²⁾³⁾⁴⁾⁶⁾ |
| 2021 | 42'817 | 13'409 | 265'965 | 117'064 | 439'255 ²⁾³⁾⁴⁾⁶⁾ |
| 2022 | 37'059 | 17'043 | 237'007 | 27'897 | 319'006 ²⁾³⁾⁶⁾ |
| 2023 | 41'896 | 51'506 | 265'778 | 58'777 | 417'957 ²⁾³⁾⁶⁾ |

¹Legge sul sostegno e il coordinamento delle attività giovanili del 2 ottobre 1996.

²Dal 2009 sono stati inseriti i dati di consuntivo (e non delle decisioni di preventivo).

³Dal 2012 è stato inserito nei progetti ricorrenti anche il Consiglio cantonale dei Giovani.

⁴Dal 2015 è stato inserito nei progetti ricorrenti anche la Città di Lugano.

⁵Dal 2016 è stato inserito nei progetti ricorrenti anche il progetto mentoring, precedentemente su un altro conto UFaG.

⁶Dal 2017 il progetto mentoring è stato finanziato tramite i contributi cantonali per progetti generali di prevenzione, sensibilizzazione e aiuto alle famiglie.

Fonte: Divisione dell'azione sociale e delle famiglie, Ufficio del sostegno a enti e attività per le famiglie e i giovani

4.T68 Riconoscimento e finanziamento dei Centri di attività giovanile (Legge giovani¹), dal 2008

| Centri di attività giovanile | Associazioni giovanili | Comuni | Fondazioni | Enti vari | Totale | Totale Centri in attività |
|---|------------------------|---------|------------|-----------|-----------------------|---------------------------|
| <i>Totale Centri riconosciuti in attività</i> | | | | | | |
| 2008 | 1 | 1 | 1 | – | 3 | 15 |
| 2009 | – | 8 | – | 7 | 15 ²⁾ | 15 ²⁾ |
| 2010 | – | 8 | – | 6 | 14 ²⁾ | 14 ²⁾ |
| 2011 | – | 9 | – | 6 | 15 ²⁾ | 15 ²⁾ |
| 2012 | – | 9 | – | 6 | 15 ²⁾ | 15 ²⁾ |
| 2013 | – | 10 | – | 6 | 16 ²⁾ | 17 |
| 2014 | – | 12 | – | 5 | 17 ²⁾³⁾ | 17 |
| 2015 | – | 12 | – | 5 | 17 ²⁾³⁾ | 17 |
| 2016 | – | 12 | – | 5 | 17 ²⁾³⁾ | 17 |
| 2017 | – | 11 | – | 4 | 15 ²⁾³⁾ | 15 |
| 2018 | – | 11 | – | 4 | 15 ²⁾³⁾ | 15 |
| 2019 | – | 11 | – | 3 | 14 ²⁾³⁾ | 14 |
| 2020 | – | 10 | – | 3 | 13 ²⁾³⁾ | 13 |
| 2021 | – | 10 | – | 3 | 13 ²⁾³⁾ | 13 |
| 2022 | – | 10 | – | 3 | 13 ²⁾³⁾ | 13 |
| 2023 | – | – | – | – | – | – |
| <i>Totale Sussidi</i> | | | | | | |
| 2008 | 34'865 | 181'497 | 152'751 | 8'750 | 377'863 | |
| 2009 | – | 216'096 | – | 142'835 | 358'931 ³⁾ | |
| 2010 | – | 232'542 | – | 156'929 | 389'471 ³⁾ | |
| 2011 | – | 257'303 | – | 151'373 | 408'676 ³⁾ | |
| 2012 | – | 273'835 | – | 153'392 | 427'227 ³⁾ | |
| 2013 | – | 293'493 | – | 150'711 | 444'204 ³⁾ | |
| 2014 | – | 346'658 | – | 140'017 | 486'675 ³⁾ | |
| 2015 | – | 337'383 | – | 125'282 | 462'665 ³⁾ | |
| 2016 | – | 321'699 | – | 116'236 | 437'935 ³⁾ | |
| 2017 | – | 312'056 | – | 115'852 | 427'908 ³⁾ | |
| 2018 | – | 290'177 | – | 116'803 | 406'980 ³⁾ | |
| 2019 | – | 313'141 | – | 100'413 | 413'554 ³⁾ | |
| 2020 | – | 362'834 | – | 120'347 | 483'181 ³⁾ | |
| 2021 | – | 351'923 | – | 103'006 | 454'929 ³⁾ | |
| 2022 | – | 387'546 | – | 109'542 | 497'088 ³⁾ | |
| 2023 | – | 398'334 | – | 120'556 | 518'890 ³⁾ | |

¹Legge sul sostegno e il coordinamento delle attività giovanili del 2 ottobre 1996.

²Dal 2009 viene riportato il numero di centri in attività e non più il numero di centri aperti nell'anno. Per gli anni precedenti dal totale sono stati dedotti anche i centri che hanno chiuso la loro attività: un centro nel 2006 e due nel 2007.

³Dal 2009 sono stati inseriti i dati di consuntivo (e non delle decisioni di preventivo).

Fonte: Divisione dell'azione sociale e delle famiglie, Ufficio del sostegno a enti e attività per le famiglie e i giovani

4.T69 Capacità ricettive, personale e contributo globale (in franchi) dei centri educativi per minorenni finanziati (Lfam¹), dal 2017

| | 2017 | 2018 | 2019 | 2020 | 2021 | 2022 | Variazione % 2021-2022 |
|----------------------------------|------------|------------|------------|------------|------------|------------|---------------------------|
| Numero posti | 340 | 331 | 333 | 336 | 352 | 352 | 0.00% |
| Giornate di presenza | 92'365 | 91'052 | 92'478 | 86'300 | 87'495 | 92'378 | 5.58% |
| Unità di personale (al 100%) | 222 | 212 | 221 | 221 | 241 | 250 | 3.73% |
| Contributo globale di competenza | 27'289'422 | 26'120'624 | 27'251'968 | 28'412'920 | 30'418'666 | 32'352'170 | 6.36% |
| Per giornata di presenza | 296 | 287 | 295 | 329 | 348 | 350 | 0.57% |

¹Legge sul sostegno alle attività delle famiglie e di protezione dei minorenni (Legge per le famiglie) del 15 settembre 2003; i dati finanziari sono dati di competenza e non di cassa.

Fonte: Divisione dell'azione sociale e delle famiglie, Ufficio del sostegno a enti e attività per le famiglie e i giovani

4.T70 Suddivisione dei costi di protezione tra Cantone e Comuni ai sensi dell'art. 30 LFam¹), dal 2020

| | 2020 | 2021 | 2022 | 2023 | Variazione % 2022-2023 |
|--|-------------------|-------------------|-------------------|-------------------|---------------------------|
| Costo complessivo di protezione (preventivo) | 28'566'274 | 30'503'856 | 32'208'142 | 32'678'688 | 1.5% |
| Quota parte a carico dei Comuni (1/3) | 9'522'091 | 10'167'952 | 10'736'047 | 10'892'896 | 1.5% |
| Incentivi versati agli enti dai Comuni | 4'577'193 | 4'925'261 | 5'147'748 | 5'282'540 | 2.6% |
| <i>Incentivi a favore dei nidi dell'infanzia (art. 7a)</i> | <i>2'782'197</i> | <i>2'954'075</i> | <i>2'917'847</i> | <i>3'134'474</i> | <i>7.4%</i> |
| <i>Incentivi a favore delle famiglie diurne (art. 7b)</i> | <i>773'398</i> | <i>881'057</i> | <i>854'247</i> | <i>814'371</i> | <i>-4.7%</i> |
| <i>Incentivi a favore dei centri extrascolastici (art. 7c)</i> | <i>860'036</i> | <i>919'538</i> | <i>1'049'268</i> | <i>979'057</i> | <i>-6.7%</i> |
| <i>Incentivi a favore dei centri di socializzazione (art. 9)</i> | <i>161'562</i> | <i>170'591</i> | <i>326'386</i> | <i>354'638</i> | <i>8.6%</i> |
| Contributo comunale al netto degli incentivi | 4'944'898 | 5'242'691 | 5'588'299 | 5'610'356 | 0.4% |

¹Legge sul sostegno alle attività delle famiglie e di protezione dei minorenni (Legge per le famiglie) del 15 settembre 2003.

Nota: Con l'entrata in vigore della LFam (art. 30), la partecipazione dei comuni, non più riversata agli enti, è pari ad 1/3 dei costi di protezione stabiliti in sede di preventivo. Il 50% di questa somma può essere utilizzato dai Comuni quale incentivo per le politiche di sostegno alle famiglie. Dal 2007 inizio della fatturazione della quota parte a carico dei Comuni.

Fonte: Divisione dell'azione sociale e delle famiglie, Ufficio del sostegno a enti e attività per le famiglie e i giovani

4.T71 Capacità ricettiva degli asili nido riconosciuti (Lfam), dal 2012

| Anno | Posti autorizzati per ospiti | | | | | | Personale educativo impiegato | Rapporto posti autorizzati/ personale educativo | Totale asili nido autorizzati |
|-------------------|------------------------------|------------|------------|------------|------------|------------------------------|-------------------------------|---|-------------------------------|
| | 0-12 mesi | 13-24 mesi | 2 anni | 3 anni e + | Protezione | Totale | | | |
| 2012 | 224 | 425 | 476 | 231 | 70 | 1'426 | 332.5 | 4.28 | 51 |
| % su totale posti | 15.7 | 29.8 | 33.4 | 16.2 | 4.9 | 100.0 | ... | ... | ... |
| 2013 | 228 | 446 | 515 | 228 | 70 | 1'487 | 346.8 | 4.09 | 52 |
| % su totale posti | 15.3 | 30.0 | 34.6 | 15.3 | 4.7 | 100.0 | ... | ... | ... |
| 2014 | 237 | 490 | 550 | 252 | 70 | 1'599 | 372.0 | 4.11 | 53 |
| % su totale posti | 14.8 | 30.6 | 34.4 | 15.8 | 4.4 | 100.0 | ... | ... | ... |
| 2015 | 243 | 480 | 545 | 245 | 70 | 1'583 | 370.1 | 4.09 | 52 |
| % su totale posti | 15.4 | 30.3 | 34.4 | 15.5 | 4.4 | 100.0 | ... | ... | ... |
| 2016 | 243 | 499 | 562 | 266 | 70 | 1'640 | 381.9 | 4.11 | 54 |
| % su totale posti | 14.8 | 30.4 | 34.3 | 16.2 | 4.3 | 100.0 | ... | ... | ... |
| 2017 | 256 | 521 | 575 | 291 | 73 | 1'716 | 398.3 | 4.13 | 56 |
| % su totale posti | 14.9 | 30.4 | 33.5 | 17.0 | 4.3 | 100.0 | ... | ... | ... |
| 2018 | 264 | 546 | 609 | 286 | 73 | 1'778 | 419.6 | 4.06 | 58 |
| % su totale posti | 14.8 | 30.7 | 34.3 | 16.1 | 4.1 | 100.0 | ... | ... | ... |
| 2019 | 287 | 564 | 631 | 294 | 73 | 1'849 ¹⁾ | 439.7 | 4.05 | 60 |
| % su totale posti | 15.5 | 30.5 | 34.1 | 15.9 | 4.0 | 100.0 | ... | ... | ... |
| 2020 | 301 | 585 | 670 | 285 | 73 | 1'934 ¹⁾²⁾ | 465 ³⁾ | 4.01 | 63 ⁴⁾ |
| % su totale posti | 15.7 | 30.6 | 35 | 14.9 | 3.8 | 100.0 | ... | ... | ... |
| 2021 | 347 | 650 | 725 | 302 | 73 | 2'117 ¹⁾²⁾ | 516.4 ³⁾ | 3.96 | 69 ⁴⁾ |
| % su totale posti | 16.4 | 30.7 | 34.2 | 14.3 | 3.4 | 100.0 | ... | ... | ... |
| 2022 | 354 | 670 | 751 | 283 | 73 | 2'151 ¹⁾²⁾ | 527 ³⁾ | 3.95 | 69 ⁴⁾ |
| % su totale posti | 16.5 | 31.1 | 34.9 | 13.2 | 3.4 | 100.0 | ... | ... | ... |
| 2023 | 373 | 714 | 818 | 298 | 73 | 2'296 ¹⁾²⁾ | 560 ³⁾ | 3.98 | 73 ⁴⁾ |
| % su totale posti | 16.2 | 31.1 | 35.6 | 13.0 | 3.2 | 100.0 | ... | ... | ... |

¹⁾ Dal 2019, sono stati conteggiati 3 posti di protezione a Casa Sorriso, dedotti quindi dai posti di sostegno.

²⁾ Di cui 20 posti nei micro-nidi (nel 2020 hanno aperto 2 micro-nidi).

³⁾ Di cui 5.1 unità di personale educativo impiegato nei micro-nidi.

⁴⁾ Di cui 2 micro-nidi.

Fonte: Divisione dell'azione sociale e delle famiglie, Ufficio del sostegno a enti e attività per le famiglie e i giovani

4.T72 Colonie di vacanza¹, partecipanti, numero di giorni effettuati e finanziamenti versati (in franchi) secondo la categoria, dal 2008

| | Religiosi | Comunali | Scout | Sindacali | Ass. div. | Fondazioni | Speciali ²⁾ | Totale |
|----------------------------------|-----------|----------|---------|-----------|-----------|------------|------------------------|---------|
| | 1 | 2 | 3 | 4 | 5 | 6 | 7 | |
| <i>Tot. bambini/adolescenti</i> | | | | | | | | |
| 2008 | 400 | 410 | 936 | 281 | 588 | 156 | 255 | 3'026 |
| 2009 | 403 | 355 | 983 | 296 | 597 | 164 | 262 | 3'060 |
| 2010 | 347 | 186 | 915 | 294 | 475 | 182 | 295 | 2'694 |
| 2011 | 255 | 190 | 870 | 239 | 524 | 177 | 300 | 2'555 |
| 2012 | 271 | 134 | 905 | 213 | 462 | 179 | 267 | 2'431 |
| 2013 | 217 | 162 | 1'223 | 198 | 433 | 187 | 297 | 2'717 |
| 2014 | 207 | 142 | 779 | 178 | 434 | 161 | 292 | 2'193 |
| 2015 | 140 | 210 | 888 | 155 | 471 | 128 | 302 | 2'294 |
| 2016 | 129 | 198 | 944 | 187 | 457 | 140 | 305 | 2'360 |
| 2017 | 102 | 194 | 888 | 182 | 445 | 114 | 341 | 2'266 |
| 2018 | 115 | 193 | 916 | 235 | 498 | 141 | 298 | 2'396 |
| 2019 | 127 | 183 | 819 | 203 | 467 | 140 | 322 | 2'261 |
| 2020 | 94 | 141 | 777 | 123 | 212 | 0 | 89 | 1'436 |
| 2021 | 166 | 262 | 901 | 187 | 382 | 72 | 247 | 2'217 |
| 2022 | 229 | 115 | 964 | 211 | 385 | 77 | 292 | 2'273 |
| 2023 | 198 | 153 | 826 | 211 | 431 | 80 | 299 | 2'198 |
| <i>Tot. giornate di presenza</i> | | | | | | | | |
| 2008 | 5'205 | 5'252 | 12'634 | 4'350 | 7'832 | 2'177 | 3'456 | 40'906 |
| 2009 | 4'986 | 4'399 | 14'275 | 4'539 | 8'424 | 2'296 | 3'782 | 42'701 |
| 2010 | 4'397 | 2'247 | 12'765 | 4'480 | 6'898 | 2'590 | 4'053 | 37'430 |
| 2011 | 3'290 | 2'691 | 12'429 | 3'621 | 7'356 | 2'510 | 3'896 | 35'793 |
| 2012 | 3'582 | 1'918 | 12'858 | 3'257 | 6'590 | 2'461 | 3'586 | 34'252 |
| 2013 | 2'583 | 2'188 | 17'481 | 3'014 | 5'818 | 2'643 | 4'009 | 37'736 |
| 2014 | 2'345 | 1'729 | 11'213 | 2'612 | 5'818 | 2'310 | 3'927 | 29'954 |
| 2015 | 1'432 | 2'837 | 12'885 | 2'242 | 6'523 | 1'856 | 4'005 | 31'780 |
| 2016 | 1'330 | 2'766 | 13'136 | 2'705 | 6'333 | 2'020 | 3'973 | 32'263 |
| 2017 | 1'218 | 2'595 | 12'649 | 2'630 | 6'192 | 1'629 | 4'375 | 31'288 |
| 2018 | 1'365 | 2'603 | 12'753 | 3'190 | 6'847 | 2'012 | 3'964 | 32'734 |
| 2019 | 1'470 | 2'450 | 11'429 | 2'943 | 6'469 | 1'982 | 4'240 | 30'983 |
| 2020 | 921 | 1'750 | 9'110 | 1'746 | 2'868 | 0 | 338 | 16'733 |
| 2021 | 1'934 | 2'352 | 11'945 | 2'687 | 5'406 | 950 | 3'207 | 28'481 |
| 2022 | 2'262 | 1'638 | 13'476 | 3'030 | 5'378 | 1'139 | 3'577 | 30'500 |
| 2023 | 1'985 | 1'960 | 11'181 | 3'049 | 5'780 | 1'148 | 3'994 | 29'097 |
| <i>Tot. finanziamento</i> | | | | | | | | |
| 2008 | 50'739 | 50'641 | 104'462 | 44'610 | 69'504 | 20'682 | 120'558 | 461'196 |
| 2009 | 46'955 | 42'878 | 126'555 | 48'719 | 77'466 | 24'791 | 132'546 | 499'910 |
| 2010 | 41'218 | 22'245 | 109'685 | 48'184 | 62'391 | 28'150 | 141'166 | 453'038 |
| 2011 | 31'395 | 26'011 | 110'398 | 38'008 | 65'923 | 27'252 | 131'635 | 430'622 |
| 2012 | 32'820 | 18'988 | 114'474 | 34'576 | 59'265 | 26'599 | 123'830 | 410'551 |
| 2013 | 24'337 | 21'124 | 179'572 | 29'839 | 53'277 | 28'827 | 121'204 | 458'180 |
| 2014 | 21'698 | 16'592 | 97'806 | 25'859 | 59'222 | 25'355 | 128'216 | 374'748 |
| 2015 | 13'877 | 26'745 | 113'053 | 22'196 | 65'293 | 20'784 | 117'572 | 379'520 |
| 2016 | 13'167 | 24'661 | 114'418 | 27'440 | 61'873 | 22'475 | 117'475 | 381'509 |
| 2017 | 12'058 | 24'555 | 111'920 | 29'201 | 60'469 | 18'266 | 119'919 | 376'389 |
| 2018 | 13'514 | 25'850 | 107'211 | 35'333 | 65'710 | 21'921 | 114'290 | 383'828 |
| 2019 | 14'692 | 24'740 | 103'470 | 31'690 | 62'254 | 21'493 | 123'426 | 381'764 |
| 2020 | 10'380 | 20'838 | 92'659 | 27'325 | 38'486 | 0 | 12'686 | 202'374 |
| 2021 | 29'179 | 27'471 | 138'317 | 44'002 | 75'627 | 16'545 | 114'751 | 445'892 |
| 2022 | 21'970 | 16'261 | 120'606 | 31'145 | 52'306 | 12'020 | 151'787 | 406'095 |
| 2023 | 19'437 | 19'404 | 101'908 | 31'343 | 56'031 | 12'114 | 150'069 | 390'307 |

¹Secondo la Legge colonie di vacanza del 17 dicembre 1973 e relativo Regolamento del 22 maggio 1974.

²Colonie speciali sussidiate in base all'art. 7 Legge colonie, le altre all'art. 6.

Fonte: Divisione dell'azione sociale e delle famiglie, Ufficio del sostegno a enti e attività per le famiglie e i giovani

4.T73 Ufficio dell'aiuto e della protezione: settore famiglie e minorenni, nel 2023

| | Bellinzona | Locarno | Lugano | Mendrisio | Totale 2023 | Totale 2022 |
|--|------------|------------|------------|------------|--------------|--------------|
| DOSSIER minori¹ trattati, età dei minori | | | | | | |
| <6 | 71 | 43 | 93 | 48 | 255 | 273 |
| 6 - <15 | 200 | 127 | 328 | 104 | 759 | 760 |
| 15 - <18 | 93 | 67 | 148 | 55 | 363 | 355 |
| 18 - <20 | 34 | 30 | 70 | 19 | 153 | 163 |
| 20+ ² | 8 | 6 | 11 | 7 | 32 | 39 |
| Totale dossier | 406 | 273 | 650 | 233 | 1'562 | 1'590 |
| di cui nuovi | 92 | 79 | 135 | 67 | 373 | 420 |
| di cui chiusi | 98 | 57 | 191 | 63 | 409 | 397 |

Fonte della segnalazione

| | | | | | | |
|---|------------|------------|------------|------------|--------------|--------------|
| autosegnalazione | 130 | 102 | 290 | 92 | 614 | 618 |
| mandato da terzi ³ | 2 | 0 | 1 | 1 | 4 | 1 |
| mandato d'autorità di protezione (solo ARP ⁶) | 260 | 142 | 337 | 135 | 874 | 911 |
| mandato d'autorità giudiziaria ⁴ | 14 | 29 | 22 | 5 | 70 | 60 |
| Totale dossier | 406 | 273 | 650 | 233 | 1'562 | 1'590 |

PRESTAZIONI⁵ trattate

| | | | | | | |
|--|------------|------------|--------------|------------|--------------|--------------|
| altre misure opportune (307.1 CC) | 9 | 0 | 3 | 0 | 12 | 18 |
| Esame socio-ambientale richiesto da SSI, sez. popolazione, stato civile | 2 | 0 | 0 | 1 | 3 | 1 |
| Esecuzione e verifica affidamenti a terzi (ARP ⁶) | 71 | 58 | 148 | 77 | 354 | 362 |
| Esecuzione e verifica affidamenti a terzi (autorità giudiziaria ⁴) | 3 | 9 | 8 | 3 | 23 | 23 |
| Esecuzione e verifica affidamenti a terzi (volontario) | 81 | 50 | 142 | 35 | 308 | 260 |
| Intervento sociale | 68 | 82 | 209 | 61 | 420 | 481 |
| Ufficio di controllo e informazione (ARP ⁶) | 143 | 92 | 169 | 32 | 436 | 412 |
| Ufficio di controllo e informazione (autorità giudiziaria ⁴) | 8 | 16 | 15 | 0 | 39 | 41 |
| valutazione affidamento a terzi (ARP ⁶) | 12 | 12 | 39 | 11 | 74 | 81 |
| Valutazione affidamento a terzi (autorità giudiziaria ⁴) | 2 | 1 | 1 | 0 | 4 | 7 |
| Valutazione affidamento a terzi (volontario) | 42 | 3 | 87 | 22 | 154 | 129 |
| valutazione socio-familiare (ARP ⁶) | 90 | 37 | 104 | 47 | 278 | 307 |
| Valutazione socio-famigliare (autorità giudiziaria ⁴) | 5 | 14 | 15 | 2 | 36 | 33 |
| anticipo alimenti | 36 | 21 | 85 | 32 | 174 | 149 |
| consulenza sociale | 5 | 0 | 13 | 16 | 34 | 26 |
| Totale prestazioni | 577 | 395 | 1'038 | 339 | 2'349 | 2'330 |

¹ Ogni dossier corrisponde a un minore seguito. La Legge per le famiglie estende la presa a carico dell'UAP fino ai 20 anni.

² Il dato comprende i minori diventati 20enni durante l'anno e le future mamme.

³ Servizio sociale internazionale, Croce Rossa, autorità extra cantonali e estere.

⁴ Camera di protezione, Ministero pubblico, Magistratura dei minorenni, Preture, Giudici di pace.

⁵ A ogni dossier possono corrispondere più prestazioni.

⁶ Su mandato d'autorità o su richiesta da parte della famiglia.

Fonte: Divisione dell'azione sociale e delle famiglie, Ufficio dell'aiuto e della protezione

4.T74 Ufficio dell'aiuto e della protezione: settore affidamenti familiari e adozioni – affidamenti familiari nel 2023

| | Bellinzona | Locarno | Lugano | Mendrisio | Totale 2023 | Totale 2022 |
|---|------------|-----------|------------|-----------|-------------|-------------|
| DOSSIER famiglie affidatarie¹ trattati, età | | | | | | |
| 20-30 | 4 | 0 | 4 | 1 | 9 | 4 |
| 31-40 | 9 | 1 | 9 | 1 | 20 | 20 |
| 41-50 | 13 | 9 | 19 | 5 | 46 | 40 |
| 51-60 | 15 | 8 | 22 | 9 | 54 | 50 |
| 61+ | 18 | 15 | 27 | 9 | 69 | 62 |
| Totale dossier | 59 | 33 | 81 | 25 | 198 | 176 |
| di cui nuovi | 13 | 7 | 18 | 1 | 39 | 43 |
| di cui chiusi | 17 | 3 | 19 | 2 | 41 | 17 |
| Tipo di affidamento | | | | | | |
| extrafamigliare | 21 | 12 | 38 | 15 | 86 | 80 |
| intrafamigliare altri parenti | 19 | 4 | 15 | 3 | 41 | 29 |
| Intrafamigliare nonni | 16 | 13 | 22 | 7 | 58 | 54 |
| SOS | 3 | 4 | 5 | 0 | 12 | 12 |
| professionale | 0 | 0 | 1 | 0 | 1 | 1 |
| Totale | 59 | 33 | 81 | 25 | 198 | 176 |
| Fonte della segnalazione | | | | | | |
| autosegnalazioni | 56 | 32 | 80 | 24 | 192 | 174 |
| segnalazione da terzi | 3 | 1 | 1 | 1 | 6 | 2 |
| Totale | 59 | 33 | 81 | 25 | 198 | 176 |
| PRESTAZIONI² trattate | | | | | | |
| Abbinamento e autorizzazione | 71 | 38 | 104 | 31 | 244 | 223 |
| Valutazione d'idoneità | 33 | 9 | 28 | 7 | 77 | 54 |
| Vigilanza | 29 | 24 | 55 | 23 | 131 | 129 |
| Totale prestazioni | 133 | 71 | 187 | 61 | 452 | 406 |

| | Bellinzona | Locarno | Lugano | Mendrisio | Totale 2023 | Totale 2022 |
|---|------------|-----------|------------|-----------|-------------|-------------|
| Minori affidati, tipo di affidamento | | | | | | |
| extrafamigliare | 27 | 18 | 43 | 20 | 108 | 95 |
| intrafamigliare altri parenti | 21 | 4 | 15 | 2 | 42 | 31 |
| intrafamigliare nonni | 18 | 14 | 28 | 9 | 69 | 66 |
| SOS | 5 | 2 | 10 | 0 | 17 | 25 |
| professionale | 0 | 0 | 8 | 0 | 8 | 6 |
| Totale | 71 | 38 | 104 | 31 | 244 | 223 |
| di cui nuovi | 21 | 6 | 20 | 2 | 49 | 73 |
| di cui chiusi | 23 | 6 | 29 | 3 | 61 | 34 |
| Durata Affidamento, anni | | | | | | |
| < 1 | 39 | 5 | 30 | 2 | 76 | 78 |
| 1 - <2 | 8 | 3 | 27 | 2 | 40 | 21 |
| 2 - <3 | 4 | 1 | 5 | 7 | 17 | 15 |
| 3 - <5 | 3 | 8 | 12 | 2 | 25 | 24 |
| 5+ | 18 | 20 | 30 | 18 | 86 | 85 |
| Totale | 72 | 37 | 104 | 31 | 244 | 223 |

¹Ogni dossier corrisponde a una famiglia affidataria seguita.

²A ogni dossier possono corrispondere più prestazioni.

Fonte: Divisione dell'azione sociale e delle famiglie, Ufficio dell'aiuto e della protezione

4.T75 Ufficio dell'aiuto e della protezione: settore affidamenti familiari e adozioni – adozioni nel 2023

| | Bellinzona | Locarno | Lugano | Mendrisio | Totale 2023 | Totale 2022 |
|---|------------|-----------|-----------|-----------|-------------|-------------|
| DOSSIER famiglie adottive¹ trattati, età | | | | | | |
| 20-30 | 0 | 1 | 0 | 0 | 1 | 0 |
| 31-40 | 4 | 1 | 7 | 1 | 13 | 15 |
| 41-50 | 11 | 8 | 20 | 5 | 44 | 49 |
| 51-60 | 3 | 1 | 7 | 2 | 13 | 13 |
| 61+ | 0 | 0 | 0 | 0 | 0 | 0 |
| Totale dossier | 18 | 11 | 34 | 8 | 71 | 77 |
| di cui nuovi | 3 | 2 | 5 | 2 | 12 | 15 |
| di cui chiusi | 2 | 1 | 6 | 1 | 10 | 18 |
| Dossier ricerca origini | 8 | 1 | 5 | 2 | 16 | 20 |
| Adozioni dal Ticino | 0 | 0 | 0 | 0 | 0 | 1 |
| Totale DOSSIER (famiglie adottive, ricerca origini, adozioni dal Ticino) | 26 | 12 | 39 | 10 | 87 | 98 |
| Tipo di adozione | | | | | | |
| congiunta | 15 | 9 | 26 | 7 | 57 | 60 |
| figliastro | 2 | 1 | 5 | 1 | 9 | 10 |
| singola | 1 | 1 | 3 | 0 | 5 | 7 |
| Totale | 18 | 11 | 34 | 8 | 71 | 77 |
| Fonte della segnalazione | | | | | | |
| autosegnalazioni | 16 | 9 | 29 | 7 | 61 | 67 |
| ufficio di stato civile | 2 | 1 | 5 | 0 | 8 | 9 |
| segnalazione da terzi | 0 | 1 | 0 | 1 | 2 | 1 |
| Totale | 18 | 11 | 34 | 8 | 71 | 77 |
| Dossier ricerca origini | 8 | 1 | 5 | 2 | 16 | 20 |
| Adozioni dal Ticino | 0 | 0 | 0 | 0 | 0 | 1 |
| Totale DOSSIER (famiglie adottive, ricerca origini, adozioni dal Ticino) | 26 | 12 | 39 | 10 | 87 | 98 |
| PRESTAZIONI trattate | | | | | | |
| Valutazione d'idoneità | 7 | 5 | 12 | 3 | 27 | 35 |
| Abbinamento e autorizzazione | 3 | 1 | 7 | 2 | 13 | 17 |
| Vigilanza | 5 | 1 | 12 | 0 | 18 | 22 |
| Ricerca delle origini | 8 | 1 | 5 | 2 | 16 | 20 |
| Adozioni dal Ticino | 0 | 1 | 0 | 0 | 1 | 1 |
| Prima consulenza | 5 | 1 | 13 | 2 | 21 | 35 |
| Totale | 28 | 10 | 49 | 9 | 96 | 130 |
| Famiglie in attesa | 10 | 6 | 14 | 7 | 37 | 44 |
| Minori giunti nel Cantone, età | | | | | | |
| <1 | | | | | | 1 |
| 1 - <2 | | | | | | 1 |
| 2 - <3 | | 1 | | | 1 | 1 |
| 3 - <6 | | 2 | 1 | | 3 | 2 |
| 6 - <11 | | | 3 | | 3 | 4 |
| 11 - <15 | | | | | | |
| 15 - 18 | | | | | | |
| Totale adozioni minori | | 3 | 4 | | 7 | 9 |
| Provenienza | | | | | | |
| Europa | | | | | | 1 |
| Svizzera | | | | | | 1 |
| Africa | | 1 | 3 | | 4 | 2 |
| America | | 2 | | | 2 | 2 |
| Asia | | | 1 | | 1 | 3 |
| Oceania | | | | | | |
| Apolidi | | | | | | |
| Totale | | 3 | 4 | | 7 | 9 |

¹Ogni dossier corrisponde a una famiglia adottiva seguita.

Fonte: Divisione dell'azione sociale e delle famiglie, Ufficio dell'aiuto e della protezione

4.T76 Ufficio dell'aiuto e della protezione: settore curatele e tutele nel 2023

| | Bellinzona | Locarno | Lugano | Mendrisio | Totale 2023 | Totale 2022 |
|--|------------|------------|------------|------------|--------------|-------------|
| DOSSIER utenti trattati | | | | | | |
| minorenni per età | | | | | | |
| <6 | 15 | 2 | 28 | 16 | 61 | 68 |
| 6 - <15 | 41 | 52 | 90 | 26 | 209 | 239 |
| 15 - <18 | 15 | 21 | 156 | 10 | 202 | 133 |
| Totale minorenni | 71 | 75 | 274 | 52 | 472 | 440 |
| maggioresnni per età | | | | | | |
| 18 - <25 | 22 | 37 | 102 | 12 | 173 | 138 |
| 25 - <60 | 95 | 56 | 94 | 34 | 279 | 291 |
| 60+ | 19 | 15 | 11 | 5 | 50 | 57 |
| Totale maggiorienni | 136 | 108 | 207 | 51 | 502 | 486 |
| Totale dossier utenti | 207 | 183 | 481 | 103 | 974 | 926 |
| di cui nuovi | 18 | 11 | 162 | 7 | 198 | 146 |
| di cui chiusi | 23 | 18 | 97 | 13 | 151 | 150 |
| MISURE trattate¹ | | | | | | |
| misure minorenni | | | | | | |
| Rappresentanza di minorenni ² | 0 | 0 | 202 | 0 | 202 | 97 |
| Curatela educativa e misure combinate ³ | 36 | 66 | 95 | 32 | 229 | 256 |
| Amministrazione sostanza minorenni e misure combinate ⁴ | 20 | 6 | 8 | 1 | 35 | 37 |
| Tutela per minorenni ⁵ | 20 | 19 | 34 | 30 | 103 | 96 |
| Curatela in vista di adozione ⁶ | 2 | 0 | 9 | 0 | 11 | 13 |
| Tutela in vista di adozione ⁷ | 3 | 0 | 5 | 0 | 8 | 12 |
| Totale misure trattate (minorenni) | 81 | 91 | 353 | 63 | 588 | 511 |
| di cui nuove | 8 | 6 | 150 | 3 | 167 | 117 |
| di cui chiuse | 8 | 4 | 88 | 11 | 111 | 92 |
| misure maggiorienni | | | | | | |
| Incarico a un terzo ⁸ | 0 | 0 | 1 | 0 | 1 | 1 |
| Amministrazione di sostegno ⁹ | 1 | 0 | 6 | 0 | 7 | 6 |
| Curatela di rappresentanza ¹⁰ | 3 | 1 | 3 | 0 | 7 | 4 |
| Curatela di rappresentanza e misure combinate ¹¹ | 2 | 0 | 0 | 0 | 2 | 0 |
| Amministrazione dei beni ¹² | 0 | 0 | 0 | 0 | 0 | 2 |
| Amministrazione dei beni e misure combinate ¹³ | 96 | 54 | 79 | 29 | 258 | 255 |
| Curatela generale ¹⁴ | 36 | 42 | 51 | 18 | 147 | 162 |
| Totale misure trattate (maggioresnni) | 138 | 97 | 140 | 47 | 422 | 430 |
| di cui nuove | 10 | 6 | 14 | 4 | 34 | 32 |
| di cui chiuse | 15 | 14 | 9 | 2 | 40 | 58 |
| Totale complessivo misure MI+MA trattati | 219 | 188 | 493 | 110 | 1'010 | 941 |
| di cui nuove | 18 | 12 | 164 | 7 | 201 | 149 |
| di cui chiuse | 23 | 18 | 97 | 13 | 151 | 150 |

¹ 101 misure erano a favore di minorenni che hanno compiuto i 18 anni nel corso dell'anno e che sono dunque stati inclusi nei 502 utenti maggiorienni.

² Art. 306 CC.

³ Art. 306, art. 308, art. 325.

⁴ Art. 324, art. 325 CC.

⁵ Art. 327a CC.

⁶ LF-CAA art. 17.

⁷ LF-CAA art. 18.

⁸ Art. 392 CC.

⁹ Art. 393 CC.

¹⁰ Art. 394 CC.

¹¹ Art. 393, art. 394, art. 396.

¹² Art. 395 CC.

¹³ Art. 393, art. 394, art. 395, art. 396 CC.

¹⁴ Art. 398 CC.

Fonte: Divisione dell'azione sociale e delle famiglie, Ufficio dell'aiuto e della protezione

4.T77 Ufficio dell'aiuto e della protezione: servizio per l'aiuto alle vittime di reati dal 2021 al 2023

| | 2021 | | 2022 | | 2023 | |
|--|----------------|----------------|----------------|----------------|----------------|----------------|
| | Numero di casi | Ripartizione % | Numero di casi | Ripartizione % | Numero di casi | Ripartizione % |
| A. Totale | 564 | 100% | 552 | 100% | 677 | 100% |
| Sesso | | | | | | |
| 1 Femmina | 430 | 76.2% | 441 | 79.9% | 559 | 82.6% |
| 2 Maschio | 107 | 19% | 85 | 15.4% | 113 | 16.7% |
| 3 Non noto | 27 | 4.8% | 26 | 4.7% | 5 | 0.7% |
| Età | | | | | | |
| 1 Minorenne < 10 anni | 34 | 6% | 38 | 6.9% | 55 | 8.1% |
| 10-17 anni | 37 | 6.6% | 30 | 5.4% | 51 | 7.5% |
| Totale minorenni | 71 | 12.6% | 68 | 12.3% | 106 | 15.7% |
| 2 Maggiorenni 18-29 anni | 122 | 21.6% | 121 | 21.9% | 131 | 19.4% |
| 30-64 anni | 323 | 57.3% | 312 | 56.5% | 355 | 52.4% |
| > 64 anni | 21 | 3.7% | 25 | 4.6% | 76 | 11.2% |
| Totale maggiorenni | 466 | 82.6% | 458 | 83% | 562 | 83% |
| 3 Non noto | 27 | 4.8% | 26 | 4.7% | 9 | 1.3% |
| Reati | | | | | | |
| 1 Reati contro la vita e l'integrità della persona | 296 | 40% | 289 | 39.2% | 367 | 41.3% |
| 2 Reati contro l'integrità sessuale | 95 | 12.8% | 77 | 10.5% | 146 | 16.4% |
| 3 Crimini o delitti contro la libertà personale | 292 | 39.5% | 287 | 38.9% | 346 | 39% |
| 4 Altri reati | 14 | 1.9% | 45 | 6.1% | 14 | 1.6% |
| 5 Reato non definito | 43 | 5.8% | 29 | 5.3% | 15 | 1.7% |
| Totale reati ¹⁾ | 740 | 100% | 737 | 100% | 888 | 100% |
| Fonte segnalazione dei casi | | | | | | |
| 1 Avvocato | 15 | 2.7% | 14 | 2.5% | 27 | 4% |
| 2 Uffici e servizi statali | 34 | 6% | 32 | 5.8% | 53 | 7.8% |
| 3 Vittima | 395 | 70% | 390 | 70.6% | 422 | 62.3% |
| 4 Enti o servizi privati o para-statali | 85 | 15.1% | 82 | 14.9% | 117 | 17.3% |
| 5 Polizia, Ministero pubblico | 35 | 6.2% | 34 | 6.2% | 58 | 8.6% |
| 6 Magistratura dei minorenni | 0 | 0% | 0 | 0% | 0 | 0% |
| Totale | 564 | 100% | 552 | 100% | 677 | 100% |
| Prestazioni fornite | | | | | | |
| 1 Assistenza giuridica | 174 | 14.5% | 272 | 24% | 620 | 36.6% |
| 2 Misure per la protezione del fanciullo | 4 | 0.3% | 0 | 0% | 0 | 0% |
| 3 Assistenza materiale | 256 | 21.3% | 110 | 9.7% | 55 | 3.2% |
| 4 Protezione e alloggio | 60 | 5% | 74 | 6.5% | 84 | 5% |
| 5 Assistenza medica | 3 | 0.2% | 8 | 0.7% | 16 | 0.9% |
| 6 Assistenza psicologica | 144 | 12% | 170 | 15% | 507 | 29.9% |
| 7 Assistenza sociale | 556 | 46.3% | 497 | 43.9% | 380 | 22.4% |
| 8 Altro | 5 | 0.4% | 2 | 0.2% | 33 | 1.9% |
| Totale prestazioni fornite | 1'202 | 100% | 1'133 | 100% | 1'695 | 100% |
| B. Sostegno e consulenza servizio LAV in ambiti diversi | 70 | | 60 | | 83 | |
| TOTALE COMPLESSIVO (A + B) | 634 | | 612 | | 760 | |

¹⁾ Il sistema statistico federale richiede la rilevazione di tutti i reati, il cui numero è superiore a quello dei casi.

(*) Il sostegno e la consulenza del Servizio LAV in ambiti diversi è stato richiesto da istituti scolastici, educativi, cliniche private e enti comunali, associazioni ricreative e sportive ed è inerente a situazioni di disagio di minori e adulti in ambito di presunti maltrattamenti e abusi sessuali o eventi tragici.

Fonte: Divisione dell'azione sociale e delle famiglie, Ufficio dell'aiuto e della protezione

4.T78 Ufficio dell'aiuto e della protezione: Care Team Ticino, dal 2017

| Categoria / Definizione | 2017 | 2018 | 2019 | 2020 | 2021 | 2022 | 2023 |
|-------------------------------------|-----------|-----------|-----------|-----------|-----------|------------|-----------|
| Incidenti stradali con esito letale | 3 | 7 | 4 | 11 | 5 | 8 | 3 |
| Incidenti stradali | 1 | 1 | 1 | 0 | 1 | 6 | 1 |
| Suicidi | 11 | 14 | 15 | 13 | 16 | 25 | 23 |
| Suicidio tentato | 1 | 1 | 3 | 1 | 2 | 0 | 2 |
| Decessi in casa | 6 | 9 | 13 | 20 | 15 | 29 | 16 |
| Decessi nel tempo libero | 7 | 1 | 2 | 5 | 3 | 3 | 1 |
| Infortunio nel tempo libero | 1 | 2 | 2 | 0 | 1 | 1 | 1 |
| Decessi sul lavoro | 2 | 1 | 4 | 5 | 2 | 5 | 4 |
| Infortunio grave sul lavoro | 0 | 2 | 1 | 0 | 2 | 2 | 3 |
| Decessi in luogo pubblico | 1 | 2 | 1 | 1 | 4 | 7 | 2 |
| Decesso in montagna | 5 | 9 | 4 | 3 | 3 | 6 | 3 |
| Annegamenti con esito letale | 1 | 3 | 0 | 1 | 7 | 5 | 0 |
| Annegamenti | 1 | 1 | 1 | 0 | 0 | 0 | 0 |
| Omicidio | 3 | 0 | 1 | 1 | 5 | 3 | 1 |
| Tentato omicidio | 0 | 0 | 1 | 1 | 1 | 1 | 1 |
| Incendio | 0 | 1 | 0 | 0 | 0 | 0 | 0 |
| Ricerca persone scomparse | 1 | 0 | 1 | 2 | 0 | 0 | 0 |
| Rapina | 0 | 0 | 0 | 0 | 1 | 0 | 0 |
| Altro | 0 | 0 | 0 | 0 | 1 | 4 | 3 |
| Interventi revocati | 4 | 1 | 1 | 4 | 2 | 1 | 0 |
| Totale interventi | 48 | 55 | 54 | 68 | 71 | 106 | 64 |
| Ore di intervento totali | 289 | 342.25 | 360.25 | 440 | 632 | 873.25 | 566.75 |
| Ore medie per intervento | 6.6 | 6.4 | 6.8 | 7 | 9 | 8 | 9 |
| Persone assistite | | | | | | | |
| Adulti | 226 | 219 | 270 | 297 | 342 | 507 | 382 |
| Ragazzi (6-18 anni) | 29 | 49 | 91 | 20 | 47 | 66 | 33 |
| Bambini (0-6 anni) | 2 | 2 | 4 | 5 | 7 | 0 | 4 |
| Care giver intervenuti | 102 | 130 | 128 | 146 | 169 | 257 | 151 |
| Totale ore care giver | 669.75 | 829.5 | 893 | 1'054 | 1'445 | 2'144.5 | 1'318.5 |

Fonte: Divisione dell'azione sociale e delle famiglie, Ufficio dell'aiuto e della protezione

4.T79 Servizio giuridico SdSS, evoluzione numero di reclami e procedure, confronto 2022-2023

| | 2022 | 2023 | Var 2022-2023 Ass. | % |
|---|------|------|-----------------------|-------|
| Reclami pervenuti nell'anno al Servizio giuridico | 230 | 332 | 102 | 44.3 |
| Totale procedure¹ attive a seguito dei reclami pervenuti | 377 | 358 | -19 | -5.0 |
| di cui pendenti al 31.12 dell'anno di riferimento: | | | | |
| Procedure pendenti (reclamo/riciesta di condono) presso il Servizio giuridico | 47 | 133 | 86 | 183.0 |
| Procedure avviate pendenti presso altre istanze o in attesa crescita in giudicato (reclamo/riciesta di condono) | 40 | 10 | -30 | -75.0 |
| di cui procedure di reclamo/condono evase ¹ nell'anno di riferimento | 290 | 215 | -75 | -25.9 |

¹ Un reclamo può originare più procedure

Fonte: Divisione dell'azione sociale e delle famiglie, Sezione del sostegno sociale

4.T80 Servizio Ispettorato SdSS, evoluzione numero di segnalazioni e incarti, confronto 2022-2023

| | 2022 | 2023 | Var 2022-2023 Ass. | % |
|--|------|------|-----------------------|-------|
| Segnalazioni pervenute nell'anno al Servizio ispettorato | 118 | 100 | -18 | -15.3 |
| Incanti evasi nell'anno dal Servizio Ispettorato | 116 | 76 | -40 | -34.5 |
| di cui segnalati ad altre istanze/al Ministero Pubblico | 6 | 9 | 3 | 50.0 |
| Incanti pendenti a fine anno presso il Servizio Ispettorato | 58 | 82 | 24 | 41.4 |

Fonte: Divisione dell'azione sociale e delle famiglie, Sezione del sostegno sociale

4.T81 Effettivi e caratteristiche dei beneficiari di prestazioni assistenziali, confronto 2022-2023

| | Dicembre 2022 | | Dicembre 2023 | | Dic. 2022-Dic. 2023 | |
|---|---------------|--------------|---------------|--------------|---------------------|------------|
| | Ass | in % | Ass | in % | Var. ass. | Var. in % |
| Titolare del diritto con prestazioni nel mese di riferimento | 4'794 | 100.0 | 4'848 | 100.0 | 54 | 1.1 |
| Persone sole | 3'623 | 75.6 | 3'682 | 75.9 | 59 | 1.6 |
| Coppie senza figli | 172 | 3.6 | 159 | 3.3 | -13 | -7.6 |
| Persone sole con figli | 660 | 13.8 | 674 | 13.9 | 14 | 2.1 |
| Coppie con figli | 339 | 7.1 | 333 | 6.9 | -6 | -1.8 |
| A Domicilio | 4'661 | 97.2 | 4'710 | 97.2 | 49 | 1.1 |
| In case per anziani | 27 | 0.6 | 34 | 0.7 | 7 | 25.9 |
| In Istituti per maggiorenni | 86 | 1.8 | 84 | 1.7 | -2 | -2.3 |
| In Ospedali, altri Istituti di cura | 14 | 0.3 | 6 | 0.1 | -8 | -57.1 |
| In Istituti per minorenni | 3 | 0.1 | 4 | 0.1 | 1 | 33.3 |
| Altro | 3 | 0.1 | 10 | 0.2 | 7 | 233.3 |
| Celibi/nubili | 2'653 | 55.3 | 2'750 | 56.7 | 97 | 3.7 |
| Coniugati ¹ | 505 | 10.5 | 508 | 10.5 | 3 | 0.6 |
| Divorziati/e o separati/e ² | 1'579 | 32.9 | 1'527 | 31.5 | -52 | -3.3 |
| Vedovi/e | 57 | 1.2 | 63 | 1.3 | 6 | 10.5 |
| Senza indicazione | 0 | 0.0 | 0 | 0.0 | 0 | 0.0 |
| Uomini | 2'605 | 54.3 | 2'605 | 53.7 | 0 | 0.0 |
| Donne | 2'189 | 45.7 | 2'243 | 46.3 | 54 | 2.5 |
| Età <18 anni | 3 | 0.1 | 4 | 0.1 | 1 | 33.3 |
| Età 18-25 anni | 567 | 11.8 | 593 | 12.2 | 26 | 4.6 |
| Età 26-35 anni | 928 | 19.4 | 954 | 19.7 | 26 | 2.8 |
| Età 36-45 anni | 915 | 19.1 | 917 | 18.9 | 2 | 0.2 |
| Età 46-55 anni | 1'281 | 26.7 | 1'268 | 26.2 | -13 | -1.0 |
| Età 56-65 anni | 1'039 | 21.7 | 1'046 | 21.6 | 7 | 0.7 |
| Età 65 anni e più | 61 | 1.3 | 66 | 1.4 | 5 | 8.2 |
| Svizzera | 3'060 | 63.8 | 3'081 | 63.6 | 21 | 0.7 |
| Europa UE 27 – AELS ³ | 889 | 18.5 | 884 | 18.2 | -5 | -0.6 |
| Europa Altre nazioni | 223 | 4.7 | 258 | 5.3 | 35 | 15.7 |
| Africa | 314 | 6.5 | 312 | 6.4 | -2 | -0.6 |
| America | 107 | 2.2 | 105 | 2.2 | -2 | -1.9 |
| Asia | 191 | 4.0 | 197 | 4.1 | 6 | 3.1 |
| Oceania | 0 | 0.0 | 0 | 0.0 | 0 | 0.0 |
| Apolidi | 10 | 0.2 | 11 | 0.2 | 1 | 10.0 |
| Hanno al più terminato l'obbligo scolastico | 1'935 | 40.4 | 1'935 | 39.9 | 0 | 0.0 |
| Hanno una formazione postobbligatoria | 2'570 | 53.6 | 2'600 | 53.6 | 30 | 1.2 |
| Senza indicazione/Non accertabile | 289 | 6.0 | 313 | 6.5 | 24 | 8.3 |
| Occupati | 1'109 | 23.1 | 1'059 | 21.8 | -50 | -4.5 |
| Non occupati | 3'685 | 76.9 | 3'789 | 78.2 | 104 | 2.8 |
| Occupati dipendenti a tempo pieno | 63 | 1.3 | 48 | 1.0 | -15 | -23.8 |
| Occupati indipendenti | 121 | 2.5 | 128 | 2.6 | 7 | 5.8 |
| Occupati a tempo parziale o su chiamata | 745 | 15.5 | 698 | 14.4 | -47 | -6.3 |
| Apprendisti | 162 | 3.4 | 169 | 3.5 | 7 | 4.3 |
| Altri occupati | 18 | 0.4 | 16 | 0.3 | -2 | -11.1 |
| Non occupati: disoccupati | 1'673 | 34.9 | 1'816 | 37.5 | 143 | 8.5 |
| Non occupati: ammalati, infortunati, invalidi | 924 | 19.3 | 912 | 18.8 | -12 | -1.3 |
| Non occupati: dediti alla cura di figli o parenti | 215 | 4.5 | 234 | 4.8 | 19 | 8.8 |
| Altri non occupati | 873 | 18.2 | 827 | 17.1 | -46 | -5.3 |

(continua)

(continuazione)

| | Dicembre 2022 | | Dicembre 2023 | | Dic. 2022-Dic. 2023 | |
|--|---------------|--------------|---------------|--------------|---------------------|------------|
| | Ass | in % | Ass | in % | Var. ass. | Var. in % |
| Persone con prestazioni nel mese di riferimento | 6'982 | 100.0 | 7'058 | 100.0 | 76 | 1.1 |
| Titolare del diritto | 4'794 | 68.7 | 4'848 | 68.7 | 54 | 1.1 |
| Coniuge | 394 | 5.6 | 399 | 5.7 | 5 | 1.3 |
| Convivente | 117 | 1.7 | 93 | 1.3 | -24 | -25.8 |
| Figli | 1'677 | 24.0 | 1'718 | 24.3 | 41 | 2.4 |
| Uomini | 3'585 | 51.3 | 3'586 | 50.8 | 1 | 0.0 |
| Donne | 3'397 | 48.7 | 3'472 | 49.2 | 75 | 2.2 |
| Età <18 anni | 1'457 | 20.9 | 1'486 | 21.1 | 29 | 2.0 |
| Età 18-25 anni | 804 | 11.5 | 841 | 11.9 | 37 | 4.4 |
| Età 26-35 anni | 1'063 | 15.2 | 1'076 | 15.2 | 13 | 1.2 |
| Età 36-45 anni | 1'053 | 15.1 | 1'058 | 15.0 | 5 | 0.5 |
| Età 46-55 anni | 1'417 | 20.3 | 1'412 | 20.0 | -5 | -0.4 |
| Età 56-65 anni | 1'123 | 16.1 | 1'116 | 15.8 | -7 | -0.6 |
| Età 65 anni e più | 65 | 0.9 | 69 | 1.0 | 4 | 5.8 |
| Svizzera | 4'077 | 58.4 | 4'061 | 57.5 | -16 | -0.4 |
| Europa UE 27 - AELS | 1'126 | 16.1 | 1'116 | 15.8 | -10 | -0.9 |
| Europa Altre nazioni | 414 | 5.9 | 482 | 6.8 | 68 | 14.1 |
| Africa | 693 | 9.9 | 704 | 10.0 | 11 | 1.6 |
| America | 166 | 2.4 | 172 | 2.4 | 6 | 3.5 |
| Asia | 489 | 7.0 | 499 | 7.1 | 10 | 2.0 |
| Oceania | 0 | 0.0 | 0 | 0.0 | 0 | 0.0 |
| Apolidi | 17 | 0.2 | 24 | 0.3 | 7 | 29.2 |

¹ Comprese le unioni domestiche registrate.² Comprese le unioni domestiche sciolte.³ Dal 2021 l'UE - AELS non comprende più il Regno Unito.

Fonte: Divisione dell'azione sociale e delle famiglie, Sezione del sostegno sociale, Ufficio del sostegno sociale e dell'inserimento

4.T82 Evoluzione del numero delle Unità di riferimento (UR) beneficiarie di assistenza sociale in Ticino, dal 2018

| | 2018 | 2019 | 2020 | 2021 | 2022 | 2023 | Var % 2022-2023 |
|--|-------|-------|-------|-------|-------|-------|--------------------|
| Indicatori | | | | | | | |
| UR ¹ (economie domestiche) con assistenza sociale nel corso dell'anno | 7'091 | 7'126 | 6'877 | 6'705 | 6'409 | 6'476 | 1.0 |
| Numero domande inoltrate | 1'951 | 2'005 | 1'711 | 1'617 | 1'669 | 1'876 | 12.4 |
| Numero domande chiuse | 1'771 | 1'620 | 1'605 | 1'675 | 1'544 | 1'331 | -13.8 |

¹ UR: è l'economia domestica ai sensi della Legge sull'armonizzazione e il coordinamento delle prestazioni sociali (Laps).

Fonte: Divisione dell'azione sociale e delle famiglie, Sezione del sostegno sociale, Ufficio del sostegno sociale e dell'inserimento

4.T83 Programmi di inserimento per beneficiari di assistenza sociale, in Ticino, dal 2020

| | 2020 | 2021 | 2022 | 2023 | Var % 2022-2023 | |
|--|---|------------|------------|------------|--------------------|-------------|
| Misure in corso al 31.12¹ | Inserimento sociale | | 474 | 515 | 510 | -1.0 |
| | Inserimento in formazione | 47 | 41 | 42 | 27 | -35.7 |
| | Misure di accompagnamento | 28 | 19 | 14 | 20 | 42.9 |
| | Totale senza inserimento professionale | 549 | 556 | 571 | 557 | -2.5 |
| | Inserimento professionale | 159 | 94 | 73 | 36 | -50.7 |
| | Totale | 707 | 650 | 644 | 593 | -7.9 |
| Ripartizione delle misure per tipologia di organizzatore al 31.12² | Comuni | 95 | 92 | 75 | 81 | 8.0 |
| | Imprese sociali | 200 | 180 | 196 | 207 | 5.6 |
| | Case per anziani | 36 | 24 | 22 | 19 | -13.6 |
| | Altre strutture/ aziende pubbliche | 218 | 260 | 278 | 250 | -10.1 |
| Misure in corso al 31.12, per età | 18-25 | | 101 | 97 | 88 | -9.3 |
| | 26-35 | | 129 | 115 | 103 | -10.4 |
| | 36-45 | | 136 | 130 | 95 | -26.9 |
| | 46-55 | | 186 | 186 | 186 | 0.0 |
| | 56-65 | | 98 | 116 | 121 | 4.3 |
| | 65+ | | 0 | 0 | 0 | 0.0 |
| | Totale | | 556 | 571 | 593 | -7.9 |

¹Dal 2019 sono state introdotte due nuove tipologie di misure: Inserimento in formazione e Misure di accompagnamento.

²Dal 2019 sono state riviste le tipologie di organizzatori, senza misure di inserimento professionale. Anche nel 2020 si è proceduto con alcune modifiche della tipologia, in particolare attribuendo alcuni progetti specifici alla categoria "altra struttura/ente pubblico" e non più come Comune.

Fonte: Divisione dell'azione sociale e delle famiglie, Sezione del sostegno sociale, Ufficio del sostegno sociale e dell'inserimento

4.T84 Abitazioni in tutto, abitazioni vuote, abitazioni sussidiate con la Legge federale del 4 ottobre 1974 e con la Legge cantonale del 22 ottobre 1985 e sussidi federali, cantonali e totali pagati, dal 2016

| | 2016 | 2017 | 2018 | 2019 | 2020 | 2021 | 2022 | 2023 | Var % 2022-2023 |
|------------------------------------|----------------|----------------|----------------|----------------|----------------|----------------|----------------|--------------|--------------------|
| Abitazioni in tutto | 236'570 | 238'791 | 241'607 | 244'798 | 247'900 | 251'215 | 253'319 | ¹ | - |
| Abitazioni vuote | 2'795 | 3'764 | 4'826 | 5'534 | 6'639 | 7'017 | 6'262 | 5'489 | -12.3 |
| % di abitazioni vuote ² | 1.2 | 1.6 | 2.0 | 2.3 | 2.7 | 2.83 | 2.5 | 2.17 | -13.2 |
| Abitazioni sussidiate | 5'126 | 4'055 | 3'289 | 2'665 | 1'778 | 1'187 | 252 | 88 | -65.1 |
| % di abitazioni sussidiate | 2.2 | 1.7 | 1.4 | 1.1 | 0.7 | 0.4 | 0.1 | 0.03 | -65.3 |

¹ Dato non disponibile.

² La quota viene calcolata sulla base del totale delle abitazioni dell'anno precedente.

Fonti: Divisione delle risorse, Ufficio di statistica per abitazioni in tutto e abitazioni vuote; Divisione dell'azione sociale e delle famiglie, Servizio abitazione per abitazioni sussidiate e sussidi pagati; Ufficio federale delle abitazioni

4.T85 Anticipo alimenti: evoluzione del numero di nuove domande e numero dei beneficiari, in Ticino, dal 2015

| | 2015 | 2016 | 2017 | 2018 | 2019 | 2020 | 2021 | 2022 | 2023 | Var % 2022-2023 |
|--|------|------|------|------|------|------|------|------|------|--------------------|
| Nuove domande di anticipo alimenti | 185 | 147 | 128 | 134 | 157 | 130 | 101 | 107 | 91 | -15.0 |
| Domande attive di anticipo alimenti (al 31.12) | 549 | 496 | 449 | 422 | 397 | 393 | 363 | 349 | 335 | -4.0 |
| Minorenni beneficiari di anticipo alimenti | 702 | 643 | 574 | 565 | 540 | 527 | 494 | 479 | 456 | -4.8 |

Fonte: Divisione dell'azione sociale e delle famiglie, Sezione del sostegno sociale, Ufficio rette, anticipi e incassi

4.T86 Recupero: evoluzione numero di pratiche di recupero attive, per tipologia, in Ticino, dal 2016

| | 2016 | 2017 | 2018 | 2019 | 2020 | 2021 | 2022 | 2023 | Var % 2022-2023 |
|--|--------------|--------------|--------------|--------------|------------|------------|------------|--------------|--------------------|
| Recupero anticipo alimenti al 31.12 | 543 | 500 | 453 | 450 | 445 | 401 | 410 | 368 | -10.2 |
| Recupero prestazioni indebitamente percepite | | | | | | | | | |
| - Anticipo alimenti | 42 | 48 | 35 | 37 | 29 | 12 | 11 | 10 | -9.1 |
| - Prestazioni assistenziali | 147 | 175 | 190 | 234 | 210 | 225 | 287 | 333 | 16.0 |
| Ipoteche legali | 44 | 63 | 72 | 76 | 76 | 52 | 44 | 33 | -25.0 |
| Trattenute su prestazioni assistenziali correnti | 389 | 472 | 429 | 196 | 162 | 173 | 168 | 171 | 1.8 |
| Ricuperi diversi | 21 | 19 | 18 | 20 | 14 | 16 | 13 | 12 | -7.7 |
| Prestazioni attive OAlnc | | | | | | | | 119 | |
| Totale pratiche attive | 1'186 | 1'277 | 1'197 | 1'013 | 936 | 879 | 933 | 1'046 | 12.1 |

Fonte: Divisione dell'azione sociale e delle famiglie, Sezione del sostegno sociale, Ufficio rette, anticipi e incassi

4.T87 Recupero: evoluzione numero pratiche di recupero attive non correnti, per tipologia, in Ticino, dal 2016

| | 2016 | 2017 | 2018 | 2019 | 2020 | 2021 | 2022 | 2023 | Var % 22-23 |
|--|--------------|--------------|--------------|--------------|--------------|--------------|--------------|--------------|----------------|
| Recupero anticipo alimenti | 1'026 | 928 | 851 | 909 | 891 | 853 | 831 | 860 | 3.5 |
| Recupero prestazioni indebitamente percepite | | | | | | | | | |
| - Anticipo alimenti | 16 | 14 | 20 | 18 | 26 | 40 | 39 | 40 | 2.6 |
| - Prestazioni assistenziali | 195 | 197 | 223 | 227 | 258 | 274 | 316 | 346 | 9.5 |
| Ipoteche legali | 212 | 212 | 213 | 227 | 232 | 236 | 230 | 226 | -1.7 |
| Trattenute su prestazioni assistenziali non correnti | 374 | 398 | 511 | 627 | 594 | 569 | 574 | 587 | 2.3 |
| Totale pratiche attive non correnti | 1'823 | 1'749 | 1'818 | 2'008 | 2'001 | 1'972 | 1'990 | 1'199 | -39.7 |

Fonte: Divisione dell'azione sociale e delle famiglie, Sezione del sostegno sociale, Ufficio rette, anticipi e incassi

4.T88 Rette: compensi a famiglie affidatarie e rette a centri educativi per il collocamento di minorenni, in Ticino, dal 2016

| | 2016 | 2017 | 2018 | 2019 | 2020 | 2021 | 2022 | 2023 | Var % 2022-2023 |
|---|------|------|------|------|------|------|------|------|--------------------|
| Nuove domande | | | | | | | | | |
| Compensi per collocamenti presso famiglie affidatarie (REFAM) | 41 | 24 | 21 | 37 | 28 | 27 | 24 | 18 | -25.0 |
| Rette per collocamenti in centri educativi (RECEM) | 50 | 67 | 49 | 76 | 45 | 42 | 54 | 51 | -5.6 |
| Numero di domande attive | | | | | | | | | |
| REFAM: numero famiglie con almeno un figlio affidato | 113 | 110 | 109 | 112 | 104 | 110 | 109 | 105 | -3.7 |
| Numero di minorenni in affidamento | 137 | 133 | 130 | 136 | 130 | 140 | 138 | 130 | -5.8 |
| RECEM: numero famiglie con almeno un figlio collocato | 126 | 131 | 116 | 125 | 117 | 108 | 99 | 114 | 15.2 |
| Numero di minori collocati | 143 | 153 | 135 | 147 | 143 | 129 | 127 | 145 | 14.2 |

Fonte: Divisione dell'azione sociale e delle famiglie, Sezione del sostegno sociale, Ufficio rette, anticipi e incassi

4.T89 Rette: pratiche di recupero del contributo a carico dei genitori per compensi a famiglie affidatarie e rette a centri educativi, in Ticino, dal 2016

| | 2016 | 2017 | 2018 | 2019 | 2020 | 2021 | 2022 | 2023 | Var % 22-23 | |
|-------------------------------------|-------------------------|------|------|------|------|------|------|------|----------------|------|
| Gestione attiva | Recuperi in corso | 225 | 232 | 215 | 228 | 211 | 217 | 218 | 225 | 3.2 |
| | Per affidi familiari | 105 | 109 | 109 | 107 | 103 | 108 | 109 | 108 | -0.9 |
| | Per collocamenti in CEM | 120 | 123 | 106 | 121 | 108 | 109 | 109 | 117 | 7.3 |
| Gestione attiva non corrente | Recuperi in corso | 241 | 258 | 277 | 308 | 326 | 329 | 363 | 360 | -0.8 |
| | Per affidi familiari | 73 | 74 | 75 | 89 | 91 | 89 | 100 | 101 | 1.0 |
| | Per collocamenti in CEM | 168 | 184 | 202 | 219 | 235 | 240 | 263 | 259 | -1.5 |

Fonte: Divisione dell'azione sociale e delle famiglie, Sezione del sostegno sociale, Ufficio rette, anticipi e incassi

4.T90 Ufficio dei richiedenti l'asilo e dei rifugiati: numero di attribuzioni al Ticino, dal 2016

| | 2016 | 2017 | 2018 | 2019 | 2020 | 2021 | 2022 | 2023 | Var % 2022 - 2023 |
|---|------|------|------|------|------|------|-------|------|----------------------|
| Persone attribuite | | | | | | | | | |
| Totale attribuzioni effettive (asilo ordinario) | 422 | 256 | 232 | 280 | 208 | 273 | 533 | 606 | 113.7 |
| Totale attribuzioni effettive (statuti S) | | | | | | | 3'211 | 733 | |

Nota: Le attribuzioni effettive comprendono i richiedenti l'asilo attribuiti e presi effettivamente a carico dall'Ufficio dei richiedenti l'asilo e dei rifugiati (URAR). Le attribuzioni effettive tengono anche conto delle persone scomparse e in un secondo momento ripresentate in Svizzera (TI).

Fonte: Divisione dell'azione sociale e delle famiglie, Sezione del sostegno sociale, Ufficio dei richiedenti l'asilo e dei rifugiati

4.T91 Settore della migrazione: numero di effettivi al 31 dicembre per statuto, 2023

| | |
|--|--------------|
| Persone accompagnate dall'Ufficio dei richiedenti l'asilo e dei rifugiati | 4'226 |
| Di cui: | |
| Persone in procedura (Permesso N) | 441 |
| Persone ammesse provvisoriamente (Permesso F) | 1'052 |
| Persone rifugiate ammesse provvisoriamente (Permesso F rifugiati) | 49 |
| Persone rifugiate (Permesso B rifugiati) | 527 |
| Non entrata in materia (NEM) e Termine di partenza scaduto (TP) | 103 |
| Statuto di protezione S | 2'054 |
| Di cui: | |
| residenti nei centri di accoglienza al 31.12 | 842 |
| in appartamento | 3'384 |

Fonte: Divisione dell'azione sociale e delle famiglie, Sezione del sostegno sociale, Ufficio dei richiedenti l'asilo e dei rifugiati

4.T92 Settore della migrazione: numero di effettivi al 31 dicembre per percorso di integrazione, 2023

| | |
|---|--------------|
| Persone >16 anni nel processo di integrazione socio-professionale | 1'157 |
| Di cui: | |
| Accompagnate da CRS | 650 |
| Accompagnate da SOS In-Lav | 507 |
| <hr/> | |
| Misure in corso al 31 dicembre dell'anno di riferimento | 724 |
| Di cui: | |
| Inserimento sociale | 165 |
| Inserimento professionale | 67 |
| Inserimento in formazione | 488 |
| ACCANTO | 4 |

Fonte: Divisione dell'azione sociale e delle famiglie, Sezione del sostegno sociale, Unità interdipartimentale per l'integrazione