

Repubblica e Cantone  
Ticino

# **Rendiconto del Consiglio di Stato**

## **Allegato statistico**



---

<b>1.</b>	<b>Cancelleria dello Stato</b>	<b>7</b>
-----------	--------------------------------	----------

---

<b>2.</b>	<b>Controllo cantonale delle finanze (nessuna tavola statistica)</b>	
-----------	--	--

---

<b>3.</b>	<b>Dipartimento delle istituzioni</b>	<b>21</b>
-----------	---------------------------------------	-----------

---

<b>4.</b>	<b>Dipartimento della sanità e della socialità</b>	<b>75</b>
-----------	--	-----------

---

<b>5.</b>	<b>Dipartimento dell'educazione, della cultura e dello sport</b>	<b>123</b>
-----------	--	------------

---

<b>6.</b>	<b>Dipartimento del territorio</b>	<b>145</b>
-----------	------------------------------------	------------

---

<b>7.</b>	<b>Dipartimento delle finanze e dell'economia</b>	<b>199</b>
-----------	---	------------

---

**Segni convenzionali**

- zero, niente
- 0.0 valore inferiore alla metà della più piccola unità utilizzata
- ( ) non pubblicato per motivi legati alla protezione dei dati
- ... dato non disponibile, senza senso o non pubblicato per ragioni statistiche
- p per indicare che il dato è provvisorio
- r per indicare che il dato è stato rivisto e corretto
- s per indicare che il dato è stimato



<b>1. CANCELLERIA DELLO STATO</b>	<b>7</b>
1.T1 Attività del Consiglio di Stato, dal 2009	7
1.T2 Apertura di appalti in seduta pubblica concernenti lavori pubblici, dal 2010	7
1.T3 Fatturato (in CHF) autentiche di documenti per l'estero, dal 2010	7
1.T4 Autentiche di documenti per l'estero nel 2019, 2020 e 2021	7
1.T5 Km percorsi mensilmente dal Servizio auto del Consiglio di Stato dal 2016	8
1.T6 Mandati di gestione corrente preavvisati dal Gruppo di coordinamento interdipartimentale ristretto (GClr), suddivisi per Dipartimenti, Cancelleria dello Stato e Controllo cantonale delle finanze (CCF), dal 2010	8
1.T7 Esito, nel Cantone Ticino, di votazioni in campo federale, nel 2021	9
1.T8 Esito di votazioni in campo cantonale, nel 2021	10
1.T9 Evoluzione delle spese postali (lorde) negli ultimi dieci anni	11
1.T10 Confronto spese postali (lorde) suddivise per Dipartimento dal 2017 al 2021	11
1.T11 Spese postali mensili (lorde) suddivise per Dipartimento dal 2019	12
1.T12 Spese postali annue (lorde) suddivise per Dipartimento dal 2017	13
1.T13 Ricorsi entrati e decisioni governative, dal 2005	13
1.T14 Situazione ricorsi, dal 2007	13
1.T15 Ripartizione dei ricorsi per materia, dal 2007	14
1.T16 Atti normativi verificati per il Consiglio di Stato, dal 2013	14
1.T17 Atti normativi elaborati per la Raccolta delle leggi (secondo l'anno di entrata in vigore), dal 2014	14
1.T18 Atti normativi presenti nella Raccolta delle leggi (al 31 dicembre), dal 2017	15
1.T19 Consulenze giuridiche in materia di legge sull'informazione e sulla trasparenza (LIT), dal 2013	15
1.T20 Numero di incarti entrati in ambito di protezione dati, dal 2013	15
1.T21 Numero di procedure aperte dalla Commissione di mediazione indipendente LIT <sup>1</sup> , dal 2013	16
1.T22 Andamento degli incarti entrati ed evasi dalla CPDT <sup>1</sup> , dal 2013	16
1.T23 Numero di ricorsi contro decisioni della CPDT <sup>1</sup> , dal 2013	16
1.T24 Risposte a procedure di consultazione federale nel 2020 e 2021	17
1.T25 Visite guidate a Palazzo delle Orsoline, dal 2014	17



# 1. Cancelleria dello Stato

## 1.T1 Attività del Consiglio di Stato, dal 2009

	2009	2010	2011	2012	2013	2014	2015	2016	2017	2018	2019	2020	2021
<b>Risoluzioni governative</b>	6709	6693	7241	7325	6843	6054	6018	5'917	5940	6283	6800	7059	6671
<b>Numero sedute</b>	72	70	77	64	71	67	58	53	46	46	43	58	44

Fonte: Cancelleria dello Stato, Servizi amministrativi del Consiglio di Stato, Servizio di segreteria del Consiglio di Stato

## 1.T2 Apertura di appalti in seduta pubblica concernenti lavori pubblici, dal 2010

	2010	2011	2012	2013	2014	2015	2016	2017	2018	2019	2020	2021
<b>N. di appalti</b>	151	202	151	191	169	119	150	184	154	170	63	0

Fonte: Cancelleria dello Stato, Servizi amministrativi del Consiglio di Stato, Servizio di segreteria del Consiglio di Stato

## 1.T3 Fatturato (in CHF) autentiche di documenti per l'estero, dal 2010

	2010	2011	2012	2013	2014	2015	2016	2017	2018	2019	2020	2021
<b>CHF</b>	1'166'727	894'260	864'615	822'485	812'093	774'487	687'669	685'537	663'091	681'038	556'041	651'883

Fonte: Cancelleria dello Stato, Servizi amministrativi del Consiglio di Stato, Servizio di accoglienza e d'ordine

## 1.T4 Autentiche di documenti per l'estero nel 2019, 2020 e 2021

Documenti autenticati	2019		2020		2021	
	N.	Entrate (in CHF)	N.	Entrate (in CHF)	N.	Entrate (in CHF)
certificati con postilla <sup>1</sup>	19'048	616'381.00	15'757	515'169.00	18'521	603'466.00
certificati con legalizzazioni <sup>2</sup>	2'181	64'182.00	1'371	40'272.00	1'620	47'442.00
attestazioni della crescita in giudicato	533 (di cui fatturate 19)	475	520 (di cui fatturate 24)	600.00	606 (di cui fatturate 39)	975.00
<b>Totale</b>	<b>21'762</b>	<b>681'038.00</b>	<b>17'648</b>	<b>556'041.00</b>	<b>20'747</b>	<b>651'883.00</b>

<sup>1</sup>Per Paesi che fanno parte della convenzione dell'Aia del 5 ottobre 1961.

<sup>2</sup>Per Paesi che non fanno parte della convenzione dell'Aia del 5 ottobre 1961.

<sup>3</sup>Attestazioni della crescita in giudicato più vecchie di due anni (cfr. Regolamento concernente le tasse di cancelleria delle autorità giudiziarie).

Fonte: Cancelleria dello Stato, Servizi amministrativi del Consiglio di Stato, Servizio di accoglienza e d'ordine

### **1.T5 Km percorsi mensilmente dal Servizio auto del Consiglio di Stato dal 2016**

km percorsi						
	2016	2017	2018	2019	2020	2021
<b>Gennaio</b>	15'077	13'202	8'917	11'221	10'097	2'087
<b>Febbraio</b>	14'980	11'013	8'150	11'927	9'558	2'901
<b>Marzo</b>	16'755	16'184	12'086	10'325	7'821	3'995
<b>Aprile</b>	18'819	11'721	13'391	5'925	2'453	4'348
<b>Maggio</b>	17'824	17'173	14'273	15'171	6'712	6'541
<b>Giugno</b>	19'005	16'466	13'149	11'661	9'127	8'784
<b>Luglio</b>	7'757	3'063	4'469	5'837	5'294	4'322
<b>Agosto</b>	12'861	15'242	9'922	7'950	6'863	8'926
<b>Settembre</b>	16'911	16'983	17'679	14'607	13'109	14'967
<b>Ottobre</b>	18'875	14'332	13'260	15'120	9'062	12'625
<b>Novembre</b>	15'779	16'510	15'199	18'818	5'869	10'942
<b>Dicembre</b>	11'910	9'104	9'321	9'473	4'171	6'179
<b>Totale</b>	<b>186'553</b>	<b>160'993</b>	<b>139'816</b>	<b>138'035</b>	<b>90'136</b>	<b>86'617</b>

Fonte: Cancelleria dello Stato, Studio del Cancelliere, Servizio auto del Consiglio di Stato

### **1.T6 Mandati di gestione corrente preavvisati dal Gruppo di coordinamento interdipartimentale ristretto (GClr), suddivisi per Dipartimenti, Cancelleria dello Stato e Controllo cantonale delle finanze (CCF), dal 2010**

	Totale	Cancelleria	DI	DSS	DT	DECS	DFE	CCF
2010	146	2	20	17	60	17	30	-
2011	134	3	23	17	40	23	28	-
2012	180	2	28	13	61	37	39	-
2013	171	1	26	13	74	34	23	-
2014	160	3	22	26	57	26	26	-
2015	118	6	20	14	34	19	22	1
2016	132	3	20	24	54	16	15	-
2017	101	3	6	18	38	13	23	-
2018	140	2	35	17	42	17	27	-
2019	135	3	13	15	40	26	38	-
2020	162	2	13	19	63	31	34	-
2021	100	2	9	20	49	17	12	1

Fonte: Cancelleria dello Stato, Studio del Cancelliere



**1.T7 Esito, nel Cantone Ticino, di votazioni in campo federale, nel 2021**

Data	Oggetto della votazione	Iscritti in catalogo	Votanti	Schede bianche	Schede nulle	Schede valide	SI	NO	Voto per corrisp. (%)
07.03	Iniziativa popolare del 15 settembre 2017 "Sì al divieto di dissimulare il proprio viso	223'544	101'475	1'325	373	99'777	60'352	39'425	94.23
	Legge federale del 27 settembre 2019 sui servizi d'identificazione elettronica (Legge sull'le, LSle)	223'544	101'454	2'536	401	98'517	43'539	54'978	94.25
	Decreto federale concernente l'accordo di partenariato economico globale tra gli Stati dell'AELS e l'Indonesia	223'544	101'381	3'175	457	97'749	49'667	48'082	94.28
13.06	l'iniziativa popolare "No alle sovvenzioni per l'impiego di Pesticidi e l'uso profilattico di antibiotici"	223'768	108'832	1'935	371	106'526	40'302	66'224	93.51
	Iniziativa popolare del 25 maggio 2018 "Per una Svizzera senza pesticidi sintetici"	223'768	108'863	1'716	357	106'790	42'898	63'892	93.49
	Legge federale sulle basi legali delle Ordinanze del Consiglio federale (Legge COVID-19)	223'768	108'809	3'074	408	105'327	72'842	32'485	93.53
	Legge federale del 25 settembre 2020 sulla riduzione delle emissioni di gas a effetto serra	223'768	108'876	1'610	349	106'917	47'580	59'337	93.5
	Legge federale del 25 settembre 2020 sulle misure di polizia per la lotta al terrorismo	223'768	108'760	2'994	411	105'355	60'392	44'963	93.53
26.09	Iniziativa popolare del 2 aprile 2019 "Sgravare i salari, tassare equamente il capitale"	223'838	106'497	3'431	419	102'647	35'377	67'270	93.64
	Modifica del 18 dicembre 2020 del Codice civile svizzero (Matrimonio per tutti)	223'838	106'676	1'793	377	104'506	55'318	49'188	93.59
28.11	Iniziativa popolare del 7 novembre 2017 "Per cure infermieristiche forti (Iniziativa sulle cure infermieristiche)"	224'027	133'481	3'309	496	129'676	72'785	56'891	93.81
	Iniziativa popolare del 26 agosto 2019 "Per la designazione dei giudici federali mediante sorteggio (Iniziativa sulla giustizia)"	224'027	133'173	6'197	656	126'320	46'225	80'095	93.83
	Modifica del 19 marzo 2021 della legge Federale sulle basi legali delle ordinanze del Consiglio federale volte a far fronte all'epidemia di COVID-19 (Legge COVID-19)"	224'027	133'645	1'905	450	131'290	85'789	45'501	93.74

Fonte: Cancelleria dello Stato, Servizio dei diritti politici

**1.T8 Esito di votazioni in campo cantonale, nel 2021**

Data	Oggetto della votazione	Iscritti in catalogo	Votanti	Schede bianche	Schede nulle	Schede valide	SI	NO	Voto per corrisp. (%)
<b>13.06</b>	Modifica della Costituzione cantonale riguardante l'articolo 14 in merito alla sovranità alimentare	222'722	105'512	5'591	525	99'396	61'766	37'630	93.5
	Legge sulla retribuzione e sulla previdenza professionale dei membri del Consiglio di Stato	222'722	105'471	5'449	550	99'472	51'817	47'655	93.53
<b>26.09</b>	Iniziativa popolare per l'introduzione del Referendum finanziario obbligatorio (Iniziativa popolare)	222'616	103'161	6'927	567	95'667	39'101	54'484	93.56
	Iniziativa popolare per l'introduzione del Referendum finanziario obbligatorio (Controprogetto)	222'616	103'161	6'927	567	95'667	46'905	43'547	93.56
	Iniziativa popolare per l'introduzione del Referendum finanziario obbligatorio (Domanda eventuale)	222'616	103'161	6'927	567	95'667	<b>Iniz.</b> 34'543	<b>Contr.</b> 48'459	93.56
	Iniziativa popolare del 12 aprile 2018 "NO alle pigioni abusive. Sì alla trasparenza"	222'616	103'294	5'199	437	97'658	44'060	53'598	93.74
	Iniziativa popolare "Le vittime di aggressioni non devono pagare i costi di una legittima difesa"	222'616	103'306	4'965	441	97'900	51'346	46'554	93.62

Fonte: Cancelleria dello Stato, Servizio dei diritti politici

### 1.T9 Evoluzione delle spese postali (lorde) negli ultimi dieci anni

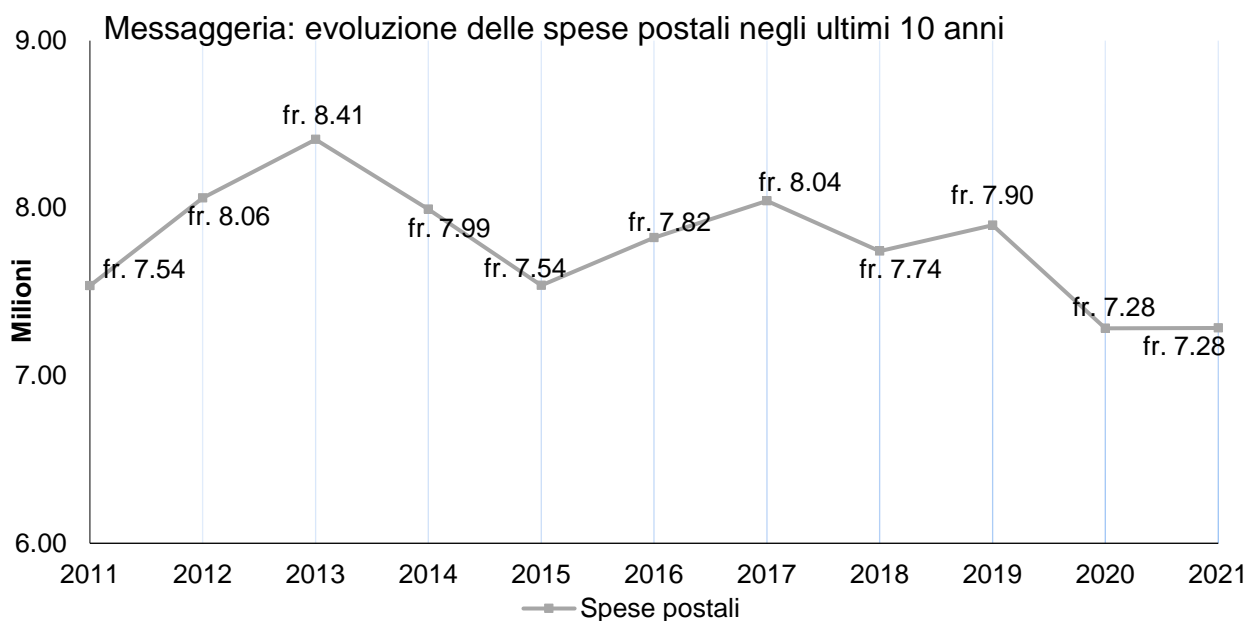

Fonte: Cancelleria dello Stato, Messaggeria governativa

### 1.T10 Confronto spese postali (lorde) suddivise per Dipartimento dal 2017 al 2021

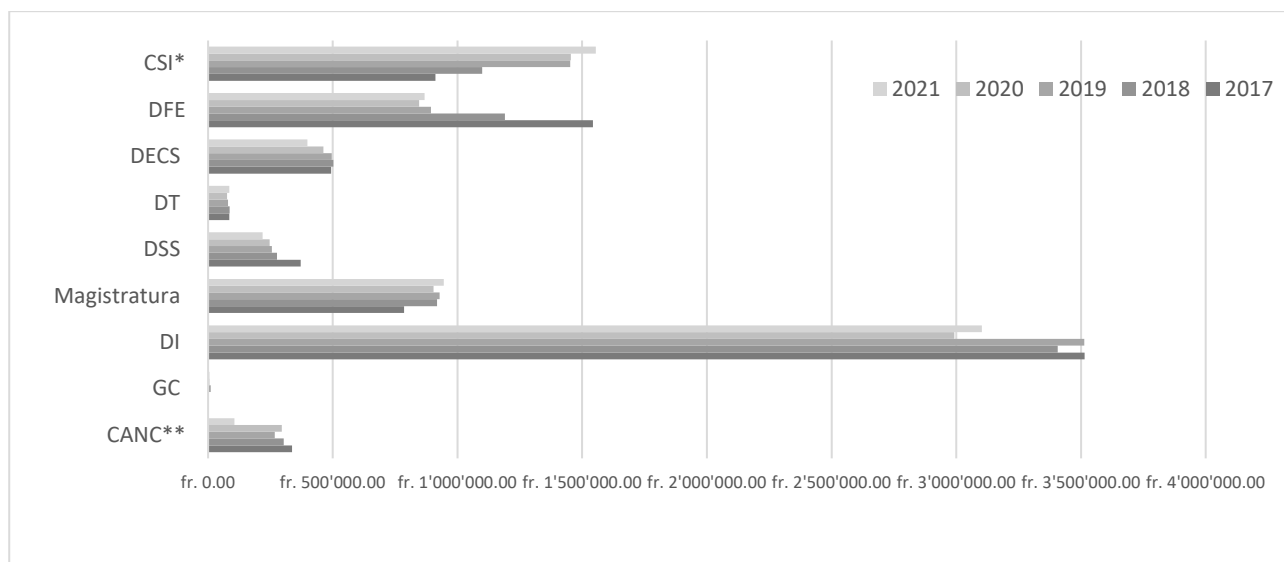

**\*Importante:** le spese riferite al Centro sistemi informativi (CSI) sono la risultanza delle spedizioni postali che quest'ultimo esegue sistematicamente per conto di altre unità amministrative (fisco, circolazione, multe, ecc.). Le spese postali proprie del CSI rientrano in quelle del DFE.

**\*\***Le spese postali relative alla Cancelleria comprendono anche diverse spese generate da altre unità amministrative, tra cui quelle dei Servizi generali del Gran Consiglio. Va tuttavia rilevato che, a partire dal mese di dicembre 2018, con l'implementazione del sistema "Login-posta", le spese postali generate dai Servizi generali del Gran Consiglio sono conteggiate separatamente.

Fonte: Cancelleria dello Stato, Messaggeria governativa

**1.T11 Spese postali mensili (lorde) suddivise per Dipartimento dal 2019**

	Cancelleria	GC	Magistratura	DI	DSS	DT	DECS	DFE	CSI <sup>1</sup>
<b>2019</b>									
<b>01</b>	34'531	443	84'606	326'893	23'791	6'020	31'058	57'679	111'834
<b>02</b>	20'622	558	67'858	251'199	24'431	6'987	30'938	49'354	88'113
<b>03</b>	22'100	436	80'745	292'436	25'808	6'027	72'945	46'348	177'718
<b>04</b>	19'992	3'689	78'444	287'399	21'347	6'671	26'972	184'437	138'276
<b>05</b>	18'971	197	75'813	310'188	22'471	6'282	28'904	99'084	137'854
<b>06</b>	22'086	518	73'427	280'768	19'254	6'605	30'566	75'819	189'899
<b>07</b>	25'104	959	79'264	279'456	12'108	6'004	37'073	93'642	139'557
<b>08</b>	19'376	930	77'932	294'703	18'528	7'361	37'823	75'014	86'641
<b>09</b>	20'609	524	76'545	290'738	22'579	8'143	34'083	64'988	124'361
<b>10</b>	19'977	281	64'544	296'476	18'979	6'271	86'089	42'629	7'5557
<b>11</b>	20'178	395	82'542	294'530	21'095	6'268	34'714	45'415	90'825
<b>12</b>	24'293	1'871	86'839	294'530	25'663	7'432	44'536	59'888	91'539
<b>Totale</b>	<b>267'839</b>	<b>10'801</b>	<b>928'559</b>	<b>3'512'998</b>	<b>256'054</b>	<b>80'071</b>	<b>495'701</b>	<b>894'296</b>	<b>1'452'174</b>
<b>2020</b>									
<b>01</b>	20'324	583	81'264	292'005	23'729	6'917	28'938	54'973	96'118
<b>02</b>	17'787	402	72'498	261'861	24'146	7'474	73'219	49'716	86'634
<b>03</b>	21'863	327	77'903	257'551	23'235	6'276	31'721	44'381	161'926
<b>04</b>	16'546	440	77'560	255'803	19'285	5'698	25'473	233'902	123'503
<b>05</b>	91'088	294	63'335	119'066	20'720	5'326	34'697	51'409	125'413
<b>06</b>	12'568	21	49'264	217'288	17'092	4'903	22'468	31'886	102'706
<b>07</b>	17'313	301	84'144	253'675	19'987	6'392	29'603	56'768	125'522
<b>08</b>	22'358	1'545	78'709	240'732	19'181	7'215	41'565	60'533	156'705
<b>09</b>	16'448	183	80'607	237'417	20'482	6'359	33'544	62'780	154'707
<b>10</b>	14'937	135	66'279	294'769	16'499	6'133	86'576	72'800	94'558
<b>11</b>	20'168	419	83'758	313'164	21'138	6'166	27'290	63'332	120'107
<b>12</b>	24'272	1423	88'157	248'885	21'416	7'261	27'333	63'355	106'094
<b>Totale</b>	<b>295'671</b>	<b>6'072</b>	<b>903'477</b>	<b>2'992'218</b>	<b>246'910</b>	<b>76'122</b>	<b>462'669</b>	<b>845'834</b>	<b>1'453'994</b>
<b>2021</b>									
<b>01</b>	16'859	418	81'423	272'261	23'082	6'938	26'067	53'775	133'348
<b>02</b>	15'277	382	77'642	240'526	21'616	7'613	28'721	48'738	110'104
<b>03</b>	14'876	250	72'280	247'156	16'947	5'438	52'411	52'657	155'719
<b>04</b>	5'419	396	82'238	234'967	16'388	7'159	22'997	240'592	152'303
<b>05</b>	6'057	602	92'119	309'015	19'214	7'912	26'488	73'299	133'061
<b>06</b>	6'220	557	79'012	236'607	18'338	7'279	20'803	56'122	158'254
<b>07</b>	8'677	655	75'947	231'690	14'997	6'165	20'730	63'108	218'607
<b>08</b>	6'337	414	80'394	255'229	16'045	6'524	29'896	77'655	132'031
<b>09</b>	4'977	398	72'064	222'634	15'979	7'545	27'968	63'458	81'389
<b>10</b>	5'331	521	68'023	269'837	16'295	8'732	86'028	39'037	108'799
<b>11</b>	6'058	308	80'487	310'063	18'425	6'641	32'791	50'265	92'163
<b>12</b>	9'284	579	83'356	272'949	21'792	6'911	22'873	49'612	79'453
<b>Totale</b>	<b>105'372</b>	<b>5'480</b>	<b>944'985</b>	<b>3'102'934</b>	<b>219'118</b>	<b>84'857</b>	<b>397'773</b>	<b>868'318</b>	<b>1'555'231</b>

<sup>1</sup> Va rilevato che le spese riferite al Centro sistemi informativi (CSI) sono la risultanza delle spedizioni postali che quest'ultimo esegue sistematicamente per conto di altre unità amministrative (fisco, circolazione, multe eccetera). Le spese postali proprie del CSI rientrano in quelle del DFE.

Fonte: Cancelleria dello Stato, Messaggeria governativa

### 1.T12 Spese postali annue (lorde) suddivise per Dipartimento dal 2017

	Cancelleria	GC <sup>2</sup>	Magistratura	DI	DSS	DT	DECS	DFE	CSI <sup>1</sup>
2017	336'873	-	786'385	3'514'470	371'392	85'108	493'149	1'543'441	911'789
2018	303'638	231	917'531	3'407'036	276'821	85'876	502'565	1'189'977	1'098'917
2019	267'839	10'801	928'559	3'512'998	256'054	80'071	495'701	894'296	1'452'174
2020	295'671	6'072	903'477	2'992'218	246'910	76'122	462'669	845'834	1'453'994
2021	105'372	5'480	944'985	3'102'934	219'118	84'857	397'773	868'318	1'555'231

<sup>1</sup>Va rilevato che le spese riferite al Centro sistemi informativi (CSI) sono la risultanza delle spedizioni postali che quest'ultimo esegue sistematicamente per conto di altre unità amministrative (fisco, circolazione, multe eccetera). Le spese postali proprie del CSI rientrano in quelle del DFE.

<sup>2</sup>Fino al mese di novembre 2018 compreso, le spese postali generate dai Servizi del Gran Consiglio rientravano nel calcolo di quelle della Cancelleria. Dal mese di dicembre 2018, con l'implementazione del sistema "Login-posta", è stato possibile conteggiarle separatamente.

Fonte: Cancelleria dello Stato, Messaggeria governativa

### 1.T13 Ricorsi entrati e decisioni governative, dal 2005

	Ricorsi entrati	Decisioni governative	Totale evasi	Saldo annuo
2005	1'420	1'299	1'455	35
2006	1'554	1'391	1'557	3
2007	1'691	1'429	1'705	14
2008	1'549	1'390	1'584	35
2009	1'634	1'445	1'662	28
2010	1652	1561	1660	8
2011	1644	1424	1616	-28
2012	1846	1745	1903	57
2013	1'789	1'505	1'704	-85
2014	1688	1338	1528	-160
2015	1761	1262	1647	-114
2016	1748	1369	1701	-47
2017	1540	1146	1477	-91
2018	1464	1239	1475	11
2019	1663	1270	1570	-93
2020	1409	1170	1461	52
2021	1274	1044	1368	94

Fonte: Cancelleria dello Stato, Servizio dei ricorsi del Consiglio di Stato

### 1.T14 Situazione ricorsi, dal 2007

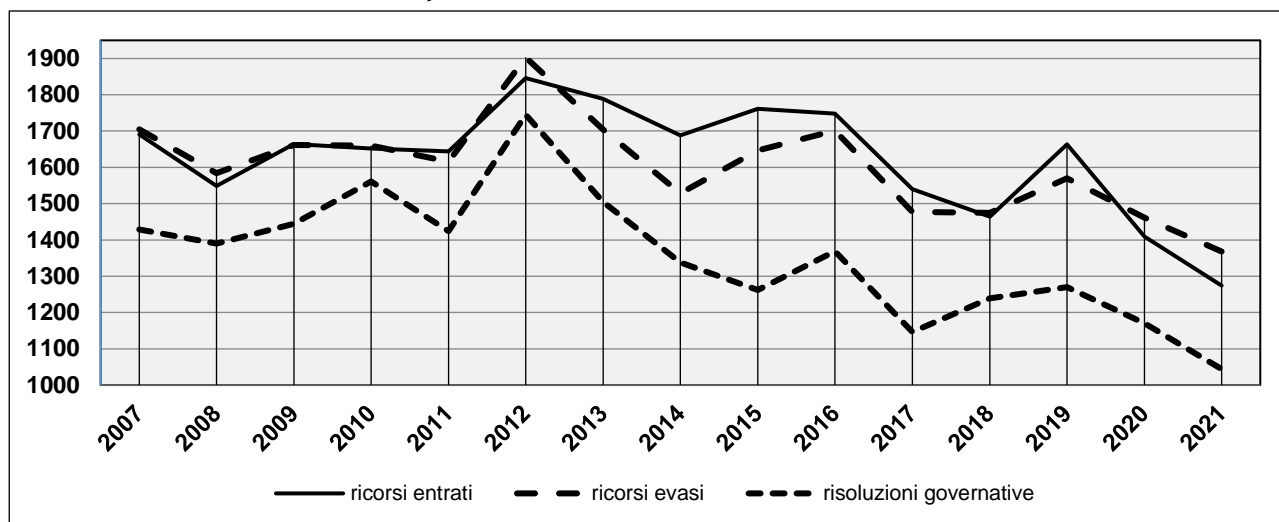

Fonte: Cancelleria dello Stato, Servizio dei ricorsi del Consiglio di Stato

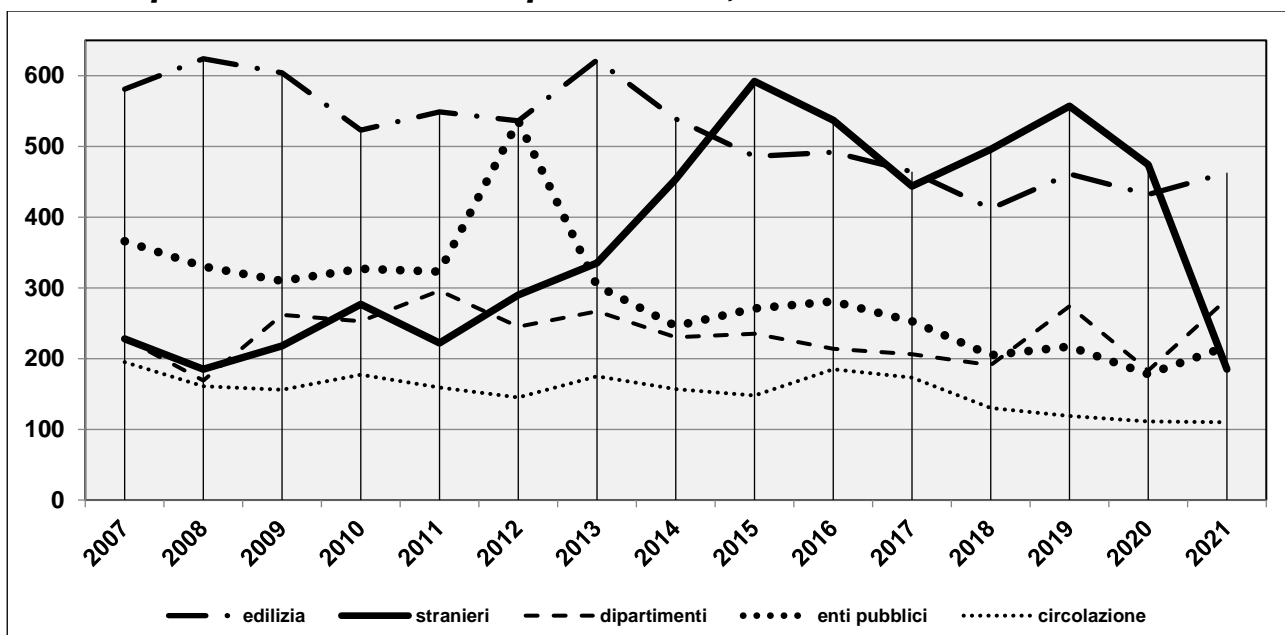
**1.T15 Ripartizione dei ricorsi per materia, dal 2007**

Fonte: Cancelleria dello Stato, Servizio dei ricorsi del Consiglio di Stato

**1.T16 Atti normativi verificati per il Consiglio di Stato, dal 2013**

	2013	2014	2015	2016	2017	2018	2019	2020	2021
<b>Numero di atti normativi</b>	293	307	289	253	273	258	284	273	290

Fonte: Cancelleria dello Stato, Servizi giuridici del Consiglio di Stato, Servizio della legislazione

**1.T17 Atti normativi elaborati per la Raccolta delle leggi (secondo l'anno di entrata in vigore), dal 2014**

	2013	2014	2015	2016	2017	2018	2019	2020	2021
Nuovi	67	58	72	80	49	37	27	30	39
Modifiche <sup>2</sup>	135	356	182	123	133	147	110	150	134
Abrogazioni	57	80	53	39	38	28	12	11	14
Stralci <sup>3</sup>	0	0	0	0	37	20	12	21	25
Cambi di numero	6	24	2	0	2	6	0	0	0
Errata corrige	3	2	4	1	2	3	1	2	2

<sup>1</sup>dati completamente aggiornati a causa del cambiamento del sistema informatico intervenuto nel 2018.

<sup>2</sup>nel 2014 è stato modificato un numero elevato di atti a causa dell'entrata in vigore della legge sulla procedura amministrativa.

<sup>3</sup>atti levati dalla Raccolta delle leggi per scadenza o altri motivi.

Fonte: Cancelleria dello Stato, Servizi giuridici del Consiglio di Stato, Servizio della legislazione

**1.T18 Atti normativi presenti nella Raccolta delle leggi (al 31 dicembre), dal 2017**

	2017	2018	2019	2020	2021
Costituzione	1	1	1	1	1
Leggi	199	197	196	196	200
Decreti legislativi	43	33	34	34	32
Regolamenti	257	263	261	262	266
Decreti esecutivi	63	63	65	64	60
Concordati/convenzioni	43	47	47	46	46
Altri	38	31	31	31	27
<b>Totale</b>	<b>644</b>	<b>635</b>	<b>635</b>	<b>634</b>	<b>632</b>

Fonte: Cancelleria dello Stato, Servizi giuridici del Consiglio di Stato, Servizio della legislazione

**1.T19 Consulenze giuridiche in materia di legge sull'informazione e sulla trasparenza (LIT), dal 2013**

	2013	2014	2015	2016	2017	2018	2019	2020	2021
Cantone	62	35	33	54	52	38	23	30	40
Comuni	78	34	48	45	42	30	43	40	42
Altri <sup>1</sup>	3	4	1	5	1	2	5	15	7
Privati	26	15	11	21	18	21	24	28	19
Media	4	3	4	4	4	5	6	3	6
<b>Totale</b>	<b>173</b>	<b>91</b>	<b>97</b>	<b>129</b>	<b>117</b>	<b>96</b>	<b>101</b>	<b>117</b>	<b>114</b>

<sup>1</sup>altri soggetti sottoposti alla LIT.

Fonte: Cancelleria dello Stato, Servizi giuridici del Consiglio di Stato, Servizio per la trasparenza

**1.T20 Numero di incarti entrati in ambito di protezione dati, dal 2013**

	2013	2014	2015	2016	2017	2018	2019	2020	2021
Cantone	154	119	125	116	149	192	129	132	128
Comuni <sup>1</sup>	92	49	76	61	85	99	93	94	109
Privati	106	108	101	95	68	125	103	76	68
Altri	62	84	31	34	37	53	9	47	39
<b>Totale</b>	<b>414</b>	<b>360</b>	<b>333</b>	<b>306</b>	<b>339</b>	<b>469</b>	<b>344</b>	<b>349</b>	<b>344</b>

<sup>1</sup>organi comunali, dell'amministrazione decentralizzata e di enti che adempiono compiti pubblici.

Fonte: Cancelleria dello Stato, Servizi giuridici del Consiglio di Stato, Incaricato cantonale della protezione dei dati

### 1.T21 Numero di procedure aperte dalla Commissione di mediazione indipendente LIT<sup>1</sup>, dal 2013

	2013	2014	2015	2016	2017	2018	2019	2020	2021
di cui concernenti domande di accesso presentate ad autorità cantonali	5	5	6	6	7	12	7	3	11
di cui concernenti domande di accesso presentate ad autorità comunali	8	9	4	10	13	8	13	9	14
di cui concernenti domande di accesso presentate ad altri soggetti sottoposti alla LIT	-	-	-	1	1	-	-	6	4
<b>Totale</b>	<b>13</b>	<b>14</b>	<b>10</b>	<b>17</b>	<b>21</b>	<b>20</b>	<b>20</b>	<b>18</b>	<b>29</b>

<sup>1</sup>Autorità non subordinata ai Servizi giuridici del Consiglio di Stato.

Fonte: Commissione di mediazione indipendente LIT

### 1.T22 Andamento degli incarti entrati ed evasi dalla CPDT<sup>1</sup>, dal 2013

In materia di legge sulla protezione dei dati personali (LPDP)		In materia di legge sull'informazione e sulla trasparenza dello Stato (LIT)	
incarti entrati	incarti evasi	incarti entrati	incarti evasi
2013	4	3	5
2014	2	2	6
2015	2	0	7
2016	2	2	6
2017	1	1	8
2018	2	2	8
2019	2	4	10
2020	2	4	5
2021	3	1	38

<sup>1</sup>Autorità non subordinata ai Servizi giuridici del Consiglio di Stato.

Fonte: Commissione cantonale per la protezione dei dati e la trasparenza (CPDT)

### 1.T23 Numero di ricorsi contro decisioni della CPDT<sup>1</sup>, dal 2013

	2013	2014	2015	2016	2017	2018	2019	2020	2021
<b>Ricorsi al Tribunale amministrativo</b>	<b>0</b>	<b>0</b>	<b>1</b>	<b>1</b>	<b>1</b>	<b>5</b>	<b>3</b>	<b>3</b>	<b>26</b>

<sup>1</sup>Autorità non subordinata ai Servizi giuridici del Consiglio di Stato.

Fonte: Commissione cantonale per la protezione dei dati e la trasparenza (CPDT)



**1.T24 Risposte a procedure di consultazione federale nel 2020 e 2021**

	2020				2021			
	Conferenza dei governi cantonali	Altri gremii*	Confederazione	Totale	Conferenza dei governi cantonali	Altri gremii**	Confederazione	Totale
<b>Competenza<sup>1</sup></b>								
DT		1	20	21				
DSS		2	13	15				
DI		7	14	21				
DFE	3	4	25	32				
DECS			1	1				
CAN	2	1	1	4				
<b>Totale</b>	<b>5</b>	<b>15</b>	<b>74</b>	<b>94</b>				

<sup>1</sup> È considerato unicamente il Dipartimento incaricato della risposta. In proposito va rilevato come in molti casi l'elaborazione della risposta coinvolga anche altri Dipartimenti, che collaborano pertanto con quello incaricato.

\* Conferenza delle direttrici e dei direttori dei dipartimenti cantonali di giustizia e di polizia (CDDGP); Commissione degli affari giuridici (CAG); Commissione dell'ambiente, della pianificazione, del territorio e dell'energia (CAPTE); Commissione dell'economia e dei tributi (CET); Commissione della scienza dell'educazione e della cultura (CSEC); Commissione della sicurezza sociale e della sanità (CSSS); Commissione delle istituzioni politiche (CIP)

\*\* Commissione della politica di sicurezza (CPS); Commissione della sicurezza sociale e della sanità (CSSS); Commissione dei trasporti e delle telecomunicazioni (CTT); Conferenza dei direttori cantonali delle finanze (CDCF); Conferenza per la protezione dei minori e degli adulti (COPMA); Commissione dell'economia e dei tributi (CET); Commissione delle istituzioni politiche (CIP); Commissione degli affari giuridici (CAG).

Fonte: Cancelleria dello Stato, Servizio delle relazioni esterne

**1.T25 Visite guidate a Palazzo delle Orsoline, dal 2014**

Periodo <sup>1</sup>	Numero di visite	Numero di visitatori
2014-2015	38	1101 <sup>2</sup>
2015-2016	37	1269 <sup>2</sup>
2016-2017	47	1346 <sup>2</sup>
2017-2018	61	1784 <sup>2</sup>
2018-2019	121	3293 <sup>3</sup>
2019-2020 <sup>5</sup>	61	1642 <sup>4</sup>
2020-2021 <sup>5</sup>	6	98

<sup>1</sup>Periodo da settembre ad agosto dell'anno successivo.

<sup>2</sup>Il 60% sono bambini di scuola elementare, il 25% giovani dai 14 ai 25 anni e il 15% persone over 25.

<sup>3</sup>Il 30% sono bambini di scuola elementare, il 55% giovani dai 14 ai 25 anni e il 15% persone over 25.

<sup>4</sup>Il 18% sono bambini di scuola elementare, il 62% giovani dai 14 ai 25 anni e il 20% persone over 25.

<sup>5</sup>Nel 2020 l'offerta di visite a Palazzo delle Orsoline è stata limitata dalle disposizioni sanitarie per contenere la diffusione del nuovo coronavirus.

Fonte: Cancelleria dello Stato, Servizio dell'informazione e della comunicazione del Consiglio di Stato

