

4. DIPARTIMENTO DELLA SANITÀ E DELLA SOCIALITÀ	77
4.T1 Affiliati alla Cassa cantonale di compensazione AVS/AI/IPG secondo il tipo, dal 2014	77
4.T2 Contributi AVS/AI/IPG/AD registrati dalla Cassa cantonale di compensazione secondo il tipo, dal 2015	77
4.T3 Incasso contributi AVS/AI/IPG/AD della Cassa cantonale di compensazione secondo il tipo, dal 2017	77
4.T4 Beneficiari di rendite ordinarie e straordinarie dell'assicurazione vecchiaia e superstiti (AVS) della Cassa cantonale di compensazione, secondo il tipo, dal 2016	78
4.T5 Beneficiari di rendite ordinarie e straordinarie dell'assicurazione invalidità (AI) della Cassa cantonale di compensazione, secondo il tipo, dal 2016	78
4.T6 Beneficiari di assegni per grandi invalidi AVS e AI della Cassa cantonale di compensazione, dal 2011	78
4.T7 Importi versati ai beneficiari di rendite e di assegni per grandi invalidi AVS e AI dalla Cassa cantonale di compensazione, secondo il tipo, dal 2015	79
4.T8 Indennità giornaliera AI: certificati di pagamento e importi versati dalla Cassa cantonale di compensazione, dal 2013	79
4.T9 Indennità per perdita di guadagno (IPG) per chi presta servizio e in caso di maternità: numero di indennità e importi versati, dalla Cassa cantonale di compensazione, dal 2013	79
4.T10 Assegni familiari ai piccoli contadini e ai lavoratori agricoli: beneficiari e importi versati dalla Cassa cantonale di compensazione, dal 2016	80
4.T11 Beneficiari di prestazioni complementari alla rendita AVS nel Cantone Ticino secondo il tipo di rendita, dal 2010	80
4.T12 Beneficiari di prestazioni complementari alla rendita AI nel Cantone Ticino secondo il tipo di rendita, dal 2010	80
4.T13 Importi versati ai beneficiari di prestazioni complementari alla rendita AI e AVS nel Cantone Ticino, dal 2015	81
4.T14 Assegni di famiglia: affiliati, contributi fatturati, numero figli e assegni versati dalla Cassa cantonale per gli assegni familiari, dal 2015	81
4.T15 Assegni di famiglia: richieste di assegno integrativo (AFI) e di prima infanzia (API) nel Cantone Ticino, dal 2010	82
4.T16 Assegni di famiglia: richieste di assegno integrativo (AFI) e di prima infanzia (API) nel Cantone Ticino, per comprensorio, dal 2016 ²	82
4.T17 Assegni di famiglia: anagrafica dei titolari del diritto di assegno integrativo (AFI) e di prima infanzia (API) nel Cantone Ticino, dal 2017	83
4.T18 Assegni di famiglia: richieste di assegno parentale (AP) nel Cantone Ticino, dal 2019	83
4.T19 Assegni di famiglia: importi versati ai beneficiari di assegno integrativo (AFI), di prima infanzia (API) e assegno parentale (AP) nel Cantone Ticino, dal 2014	84
4.T20 Assicurazione contro le malattie: assicurati e sussidi versati nel Cantone Ticino, dal 2016	84
4.T21 Assicurazione contro la disoccupazione: beneficiari, aziende e importi versati dalla Cassa cantonale di assicurazione contro la disoccupazione, secondo il tipo, dal 2018	84
4.T22 Assicurazione contro l'invalidità: valori chiave per il Cantone Ticino, dal 2012	85
4.T23 Assicurazione contro l'invalidità: mezzi ausiliari AVS e assegni per i grandi invalidi per il Cantone Ticino, dal 2012	85
4.T24 Assicurazione contro l'invalidità: fatture relative ai fornitori di prestazione per il Cantone Ticino, dal 2013	86
4.T25 Operatori sanitari a fine anno e ammissioni al libero esercizio nel corso dell'anno, per professione, dal 2010	86
4.T26 Comitato etico cantonale: evoluzione del numero di protocolli esaminati, dal 1992	88
4.T27 Igiene delle costruzioni, dal 2011	89
4.T28 Evoluzione del numero di pazienti in cura sostitutiva con metadone nel Cantone Ticino tra il 1993 e il 2020	90
4.T29 Evoluzione numerica delle interruzioni di gravidanza, dal 2003	90
4.T30 Attori del mercato farmaceutico, dal 2010	91
4.T31 Vigilanza sui medicinali, dal 2010	91
4.T32 Vigilanza sul mercato dei medicinali, dal 2009	92
4.T33 Informazione e consulenza, dal 2010	92

4.T34 Farmacia ospedaliera, dal 2012	93
4.T35 Casi di malattia notificati dai veterinari ufficiali e dagli ispettori degli apiari dal 2011	93
4.T36 Macellazioni per specie, dal 2011	93
4.T37 Laboratorio cantonale: provenienza dei campioni analizzati, dal 1991	94
4.T38 Laboratorio cantonale: campioni analizzati per categoria e relative risultanze, nel 2020	95
4.T39 Laboratorio cantonale: esito del fattore dinamico che determina la frequenza d'ispezione sulla base delle ispezioni effettuate nel 2020	95
4.T40 Frequenza dei tumori maligni invasivi diagnosticati in Ticino, 1996-2020 (M = uomini / F = donne)	96
4.T41 Stima dell'evoluzione del numero di pazienti affetti da neoplasia seguiti (casi prevalenti) per anno presso il Registro cantonale dei tumori, dal 1990	97
4.T42 Numero di utenti all'Organizzazione sociopsichiatrica cantonale per servizio e per tipologia, dal 2009	97
4.T43 Evoluzione finanziaria dell'Organizzazione sociopsichiatrica cantonale, dal 1998	98
4.T44 Procedure trattate dalla Commissione giuridica LASP, dal 2000	98
4.T45 Giornate di degenza, degenza media nell'anno, presenza media giornaliera, in Clinica psichiatrica cantonale e Centro abitativo, ricreativo e di lavoro, dal 2000	99
4.T46 Numero di utenti, per tipologia, presso i Servizi psico-sociali e il Servizio di psichiatria e di psicologia medica (adulti), nel 2020	99
4.T47 Numero di utenti, per fasce di età, presso i Servizi psico-sociali e il Servizio di psichiatria e di psicologia medica (adulti), nel 2020	99
4.T48 Numero di interventi, per categoria professionale, presso i Servizi psico-sociali e il Servizio di psichiatria e di psicologia medica (adulti), nel 2020	100
4.T49 Ore e minuti di interventi, per luogo di intervento, presso i Servizi psico-sociali e il Servizio di psichiatria e di psicologia medica (adulti), nel 2020	100
4.T50 Numero di utenti per tipologia, presso i Servizi medico-psicologici (minorenni), nel 2020	101
4.T51 Numero di utenti per fasce di età, presso i Servizi medico-psicologici (minorenni), nel 2020	101
4.T52 Numero di interventi, per categoria professionale, presso i Servizi medico-psicologici (minorenni), nel 2020	101
4.T53 Ore e minuti di interventi, per luogo di intervento, presso i Servizi medico-psicologici (minorenni), nel 2020	102
4.T54 Movimento utenti, presso i Centri psico-educativi, nel 2020	102
4.T55 Prestazioni presso i Centri psico-educativi, nel 2020	102
4.T56 Casistica delle Antenne Icaro e Ingrado sostanze illegali, nel 2020	103
4.T57 Casistica dei Centri di competenza gestiti dalle Antenne Icaro e Ingrado sostanze illegali, nel 2020	104
4.T58 Capacità ricettive, personale e contributo globale (in franchi) degli istituti per anziani finanziati, dal 2016	105
4.T59 Contributi cantonali (in franchi) versati per il mantenimento a domicilio di persone anziane e invalide, dal 2013	105
4.T60 Contributo fisso (in franchi) dei Servizi di appoggio, dal 2014	105
4.T61 Prestazioni, personale e contributo globale (in franchi) dei SACD d'interesse pubblico finanziati, dal 2015	106
4.T62 Contributo globale (in franchi) dei servizi e operatori di cure a domicilio privati finanziati, nel 2018 e 2019	106
4.T63 Capacità ricettive, personale e contributo globale (in franchi) degli istituti per invalidi adulti finanziati, dal 2015	107
4.T64 Capacità ricettive, personale e contributo globale (in franchi) degli istituti per invalidi minorenni finanziati, dal 2015	107
4.T65 Riconoscimento e finanziamento di progetti singoli (Legge giovani ¹), dal 2006	108
4.T66 Riconoscimento e finanziamento dei Centri di attività giovanile (Legge giovani ¹), dal 2006	109
4.T67 Capacità ricettive, personale e contributo globale (in franchi) dei centri educativi per minorenni finanziati (Lfam ¹), dal 2014	109

4.T68	Suddivisione dei costi di protezione tra Cantone e Comuni ai sensi dell'art. 30 LFam ¹), dal 2017	110
4.T69	Capacità ricettiva degli asili nido riconosciuti (Lfam), dal 2010	110
4.T70	Colonie di vacanza ¹ , partecipanti, numero di giorni effettuati e finanziamenti versati (in franchi) secondo la categoria, dal 2006	111
4.T71	Ufficio dell'aiuto e della protezione: settore famiglie e minorenni	112
4.T72	Ufficio dell'aiuto e della protezione: settore affidamenti famigliari e adozioni – affidamenti famigliari	113
4.T73	Ufficio dell'aiuto e della protezione: settore affidamenti famigliari e adozioni – adozioni	114
4.T74	Ufficio dell'aiuto e della protezione: settore curatele e tutele	115
4.T75	Ufficio dell'aiuto e della protezione: servizio per l'aiuto alle vittime di reati	116
4.T76	Ufficio dell'aiuto e della protezione: Care Team Ticino	117
4.T77	Effettivi e caratteristiche dei beneficiari di prestazioni assistenziali, confronto 2019-2020	118
4.T78	Evoluzione del numero delle Unità di riferimento (UR) beneficiarie di assistenza sociale in Ticino, dal 2014	119
4.T79	Programmi di inserimento per beneficiari di assistenza sociale, in Ticino, dal 2017	120
4.T80	Anticipo alimenti, evoluzione del numero di nuove domande e numero dei beneficiari, in Ticino, dal 2013	120
4.T81	Settore recupero, evoluzione numero di pratiche di recupero attive, per tipologia, in Ticino, dal 2013	121
4.T82	Settore recupero, evoluzione numero pratiche di recupero attive non correnti, per tipologia, in Ticino, dal 2013	121
4.T83	Settore Rette: compensi a famiglie affidatarie e rette a centri educativi per il collocamento di minorenni, in Ticino, dal 2013	121
4.T84	Settore Rette: pratiche di recupero del contributo a carico dei genitori per compensi a famiglie affidatarie e rette a centri educativi, in Ticino, dal 2013	122
4.T85	Abitazioni in tutto, abitazioni vuote, abitazioni sussidiate con la Legge federale del 4.10.1974 e con la Legge cantonale del 22.10.1985 e sussidi federali, cantonali e totali pagati, dal 2013	122
4.T86	Ufficio dei richiedenti l'asilo e dei rifugiati: numero di attribuzioni al Ticino dal 2012 e effettivi al 31.12 per statuto nel processo dell'asilo	122

4. Dipartimento della sanità e della socialità

4.T1 Affiliati alla Cassa cantonale di compensazione AVS/AI/IPG secondo il tipo, dal 2014

	2014	2015	2016	2017	2018	2019	2020
Totale	87'867	90'579	91'278	91'839	91'948	93'873	92'843
Indipendenti e indipendenti con salariati	17'281	18'483	18'371	18'053	17'646	17'710	17'298
Solo datori di lavoro	21'906	21'769	22'001	22'592	23'356	24'306	25'679
Economie domestiche	7'319	8'084	8'855	9'866	10'294	11'052	11'822
Persone giuridiche che non occupano salariati	12'976	11'118	11'258	11'180	10'465	10'383	9'300
Persone senza attività lucrativa	28'173	30'865	30'542	29'894	29'933	30'205	28'548
Salariati il cui datore di lavoro non è tenuto al pagamento dei contributi	212	260	251	254	254	217	195

Fonte: Istituto delle assicurazioni sociali, Ufficio dei contributi

4.T2 Contributi AVS/AI/IPG/AD registrati dalla Cassa cantonale di compensazione secondo il tipo, dal 2015

	2015	2016	2017	2018	2019	2020
Totale	1'115'199'045	1'134'976'842	1'149'658'037	1'175'451'303	1'172'225'363	1'211'510'991
Indipendenti e PSAL ¹	95'910'216	131'127'050	135'731'344	128'560'648	112'731'764	116'867'591
Paritetici ²	858'283'375	836'141'404	842'775'037	870'636'375	882'462'153	917'586'533
Assicurazione disoccupazione	161'005'454	167'708'388	171'151'656	176'254'279	177'031'446	177'056'867

¹ Contributi personali degli indipendenti, delle persone senza attività lucrativa e degli assicurati il cui datore di lavoro non è sottoposto all'obbligo contributivo.

² Contributi paritetici del 10.1% sui salari.

Fonte: Istituto delle assicurazioni sociali, Ufficio dei contributi

4.T3 Incasso contributi AVS/AI/IPG/AD della Cassa cantonale di compensazione secondo il tipo, dal 2017

	2017		2018		2019		2020	
	Pratiche	Importo	Pratiche	Importo	Pratiche	Importo	Pratiche	Importo
Totale contributi scaduti	29'557	110'395'884	25'028	105'033'261	24'031	105'587'871	19'556	98'878'177
Dilazioni	5'959	34'312'358	5'406	32'700'934	5'040	33'398'501	5'531	43'250'903
Precetti	22'192	56'086'258	18'205	46'182'637	17'281	50'500'593	12'570	37'360'498
Compensazioni	639	1'115'555	727	1'423'422	845	1'620'444	812	1'452'228
Fallimenti, concordati, moratorie	767	18'881'713	690	24'726'268	865	20'068'333	643	13'814'548
Attestati di carenza beni	6'833	19'692'374	6'133	19'185'753	5'894	22'503'224	4'567	16'598'944
Decisioni di risarcimento danni ¹	326	6'372'193	394	6'814'273	551	10'168'438	483	9'008'370

¹ Art. 52 LAVS.

Fonte: Istituto delle assicurazioni sociali, Ufficio dei contributi

4.T4 Beneficiari di rendite ordinarie e straordinarie dell'assicurazione vecchiaia e superstiti (AVS) della Cassa cantonale di compensazione, secondo il tipo, dal 2016

	2016		2017		2018		2019		2020	
	Ordinaria	Straor- dinaria	Ordinaria	Straor- dinaria	Ordinaria	Straor- dinaria	Ordinaria	Straor- dinaria	Ordinaria	Straor- dinaria
Totale	57'649	47	58'388	39	59'242	35	60'109	34	60'801	32
Semplice di vecchiaia	54'309	44	55'086	36	55'985	32	56'897	30	57'540	29
Per vedova/vedovo	1'624	0	1'625	0	1'608	0	1'599	0	1'573	0
Compleativa per la moglie	110	0	93	0	76	0	58	0	48	0
Semplice per orfano	758	3	725	3	689	3	671	4	677	3
Doppia per orfano	0	0	0	0	0	0	0	0	0	0
Compleativa semplice per figlio	848		859	0	884	0	884	0	963	0

Fonte: Istituto delle assicurazioni sociali, Ufficio delle prestazioni

4.T5 Beneficiari di rendite ordinarie e straordinarie dell'assicurazione invalidità (AI) della Cassa cantonale di compensazione, secondo il tipo, dal 2016

	2016		2017		2018		2019		2020	
	Ordinaria	Straor- dinaria	Ordinaria	Straor- dinaria	Ordinaria	Straor- dinaria	Ordinaria	Straor- dinaria	Ordinaria	Straor- dinaria
Totale	11'052	1'952	10'892	2'017	10'881	2'093	10'772	2'159	10'706	2'231
Intera semplice	5'210	1'663	5'159	1'714	5'179	1'769	5'093	1'812	5'125	1'863
3/4 semplice	630	41	638	45	661	53	681	61	686	66
Mezza semplice	1'612	68	1'573	69	1'578	75	1'592	80	1'540	85
1/4 semplice	776	26	782	29	783	30	781	29	740	34
Intera per coniugi ¹	0	0	0	0	0	0	0	0	0	0
Intera completiva figli	1'504	126	1'460	132	1'419	138	1'349	145	1'361	148
3/4 completiva figli	278	10	271	11	266	11	271	12	276	13
Mezza completiva figli	680	14	665	12	665	12	679	13	658	16
1/4 completiva figli	362	4	344	5	330	5	326	7	320	6
Compleativa doppia figli	0	0	0	0	0	0	0	0	0	0

¹ Con la 10a revisione AVS, tutti i beneficiari della rendita d'invalidità per coniugi sono stati trasferiti d'ufficio, dal 1. gennaio 2001, nel nuovo diritto e ricevono ora una rendita individuale.

Fonte: Istituto delle assicurazioni sociali, Ufficio delle prestazioni

4.T6 Beneficiari di assegni per grandi invalidi AVS e AI della Cassa cantonale di compensazione, dal 2011

	2011	2012	2013	2014	2015	2016	2017	2018	2019	2020
Totale	4'446	4'380	4'506	4'642	4'617	4'832	4'887	4'951	5'189	5'139
Assegni per grandi invalidi AVS	3'211	3'230	3'323	3'432	3'360	3'536	3'529	3'549	3'773	3'699
Assegni per grandi invalidi AI	1'235	1'150	1'183	1'210	1'257	1'296	1'358	1'402	1'416	1'440

Fonte: Istituto delle assicurazioni sociali, Ufficio delle prestazioni

4.T7 Importi versati ai beneficiari di rendite e di assegni per grandi invalidi AVS e AI dalla Cassa cantonale di compensazione, secondo il tipo, dal 2015

	2015	2016	2017	2018	2019	2020
Totale	1'425'772'919	1'448'871'897	1'474'698'090	1'490'816'852	1'523'477'140	1'534'937'044
Rendite AVS ordinarie	1'160'699'395	1'183'354'699	1'200'479'757	1'218'849'553	1'248'852'077	1'261'679'266
Rendite AVS straordinarie	875'124	842'459	704'097	633'993	618'269	572'434
Rendite AI ordinarie	175'180'395	172'714'139	178'774'095	175'333'949	173'595'378	170'746'469
Rendite AI straordinarie	34'056'705	34'494'190	36'156'992	36'949'889	38'303'111	39'946'433
Assegni per grandi invalidi AVS	37'533'517	39'539'682	39'475'530	39'694'881	42'622'335	41'008'230
Assegni per grandi invalidi AI	17'427'783	17'926'728	19'107'619	19'354'587	19'485'970	20'984'212

Fonte: Istituto delle assicurazioni sociali, Ufficio delle prestazioni

4.T8 Indennità giornaliera AI: certificati di pagamento e importi versati dalla Cassa cantonale di compensazione, dal 2013

	2013	2014	2015	2016	2017	2018	2019	2020
Certificati di pagamento	3'304	3'462	3'364	3'198	2'962	3'566	4'544	4'500
Importo delle prestazioni	7'731'385	8'349'429	8'429'023	8'982'673	9'077'227	10'027'796	11'343'312	11'696'329

Fonte: Istituto delle assicurazioni sociali, Ufficio delle prestazioni

4.T9 Indennità per perdita di guadagno (IPG) per chi presta servizio e in caso di maternità: numero di indennità e importi versati, dalla Cassa cantonale di compensazione, dal 2013

	2013	2014	2015	2016	2017	2018	2019	2020
IPG per chi presta servizio								
Indennità pagate	19'399	21'114	20'921	21'136	21'849	21'660	21'719	21'037
Importo delle indennità	17'930'469	19'052'654	18'890'983	18'679'805	19'261'692	18'299'872	18'965'820	18'946'966
IPG in caso di maternità								
Domande accolte	1'477	1'400	1'486	1'574	1'740	1'786	1'732	1'778
Domande respinte	11	15	14	10	9	13	15	24
Indennità pagate	6'898	7'606	7'173	7'486	7'483	7'550	7'291	7'423
Importo delle indennità	17'512'782	20'056'208	18'711'776	19'609'155	19'584'480	19'776'696	19'551'545	19'881'006
IPG Corona¹								
Richieste indennizzate								15'369
Indennità pagate ²								84'501
Importo delle indennità								150'618'176

¹ Le indennità di perdita di guadagno per il coronavirus sono conteggiate a decorrere dal 17.03.2020 (data dell'entrata in vigore) come prestazione straordinaria.

² Le indennità pagate corrispondono ai periodi pagati

Fonte: Istituto delle assicurazioni sociali, Ufficio delle prestazioni

4.T10 Assegni familiari ai piccoli contadini e ai lavoratori agricoli: beneficiari e importi versati dalla Cassa cantonale di compensazione, dal 2016

	2016		2017		2018		2019		2020	
	Bene- ficiari	Importo	Bene- ficiari	Importo	Bene- ficiari	Importo	Bene- ficiari	Importo	Bene- ficiari	Importo
Totale	312	1'289'479	297	1'320'674	303	1'311'854	289	1'274'110	307	1'324'097
Agricoltori indipendenti										
Di montagna	80	292'222	85	463'982	88	436'593	84	410'642	81	382'798
Del piano	55	347'739	54	221'998	50	187'958	55	211'906	53	220'638
Lavoratori agricoli (salariati)										
Di montagna	27	85'236	25	104'615	31	124'305	21	82'889	21	99'387
Del piano	150	564'282	133	530'079	134	562'998	129	568'673	152	621'274

Fonte: Istituto delle assicurazioni sociali, Ufficio delle prestazioni

4.T11 Beneficiari di prestazioni complementari alla rendita AVS nel Cantone Ticino secondo il tipo di rendita, dal 2010

	2010	2011	2012	2013	2014	2015	2016	2017	2018	2019	2020
Totale	14'417	14'824	15'676	15'297	15'403	15'366	15'532	15'646	15'602	15'601	15'562
Semplice di vecchiaia	13'318	13'667	14'533	14'350	14'463	14'459	14'580	14'710	14'684	14'699	14'629
Per vedova/vedovo	481	499	532	520	529	519	527	545	532	526	540
Compleativa per la moglie	258	314	231	60	47	41	36	25	22	16	17
Semplice per orfano	239	232	239	226	217	204	224	217	204	202	200
Doppia per orfano	0	0	-	0	0	0	0	0	0	0	0
Compleativa semplice per figlio	121	112	141	141	147	143	165	149	160	158	176

Fonte: Istituto delle assicurazioni sociali, Ufficio delle prestazioni

4.T12 Beneficiari di prestazioni complementari alla rendita AI nel Cantone Ticino secondo il tipo di rendita, dal 2010

	2010	2011	2012	2013	2014	2015	2016	2017	2018	2019	2020
Totale	7'250	7'517	7'660	7'122	7'112	7'180	7'117	7'190	7'144	7'183	7'164
Intera semplice	3'888	4'085	4'142	4'139	4'188	4'224	4'204	4'256	4'302	4'321	4'346
3/4 semplice ¹	296	301	327	316	325	331	343	364	372	385	377
Mezza semplice	834	838	881	857	833	844	847	857	820	843	841
1/4 semplice ²	384	398	439	418	421	442	431	439	442	450	438
Intera per coniugi ³	0	0	0	0	0	0	0	0	0	0	0
Intera completiva figli	1'006	1'078	1'020	717	689	667	657	636	606	591	574
3/4 completiva figli ¹	149	146	166	127	132	130	120	138	126	122	123
Mezza completiva figli	436	406	419	338	329	342	330	317	296	304	307
1/4 completiva figli ²	255	263	265	210	195	200	185	183	180	167	158
Compleativa doppia figli	2	2	1	0	0	0	0	0	0	0	0

¹ Nuova rendita introdotta dal 1° gennaio 2004 con la IV revisione della legge AI.

² Diritto riconosciuto dal 1° gennaio 2004 con l'entrata in vigore della IV revisione della legge AI.

³ Con la 10a revisione dell'AVS, tutti i beneficiari della rendita d'invalidità per coniugi sono stati trasferiti d'ufficio, dal 1° gennaio 2001, nel nuovo diritto e ricevono ora una rendita individuale.

Fonte: Istituto delle assicurazioni sociali, Ufficio delle prestazioni

4.T13 Importi versati ai beneficiari di prestazioni complementari alla rendita AI e AVS nel Cantone Ticino, dal 2015

	2015	2016	2017	2018	2019	2020
Totale	209'724'709	212'122'592	224'675'603	223'866'071	230'391'238	228'791'741
Prestazioni complementari all'AVS	119'736'789	121'775'494	124'071'682	125'046'633	127'698'928	129'468'014
Di cui per fabbisogno	100'770'356	102'576'262	104'049'790	104'901'404	106'846'752	109'073'324
Di cui per spese di malattia	18'966'433	19'199'232	20'021'892	20'145'229	20'852'176	20'394'690
Prestazioni complementari all'AI	89'987'921	90'347'099	100'603'921	98'819'438	102'692'310	99'323'726
Di cui per fabbisogno	80'197'684	80'784'489	90'503'880	88'579'572	92'076'616	89'212'123
Di cui per spese di malattia	9'790'237	9'562'610	10'100'041	10'239'866	10'615'694	10'111'603

Fonte: Istituto delle assicurazioni sociali, Ufficio delle prestazioni

4.T14 Assegni di famiglia: affiliati, contributi fatturati, numero figli e assegni versati dalla Cassa cantonale per gli assegni familiari, dal 2015

	2015	2016	2017	2018	2019	2020
Affiliati¹	50'661	54'479	53'281	53'135	54'550	52'632
Datori di lavoro	29'145	31'200	29'979	30'393	31'574	29'919
Persone senza attività lucrativa	5'282	6'028	5'994	5'700	5'597	5'331
Salariati senza datore di lavoro	210	242	253	247	249	221
Indipendenti	16'024	17'009	17'055	16'795	17'130	17'161
Contributi fatturati¹	208'334'934	215'643'931	204'747'910	212'380'530	199'455'021	199'075'991
Datori di lavoro	197'448'003	201'413'177	190'399'569	198'184'442	185'962'856	183'900'469
Persone senza attività lucrativa	4'522'287	5'746'870	6'748'676	6'121'263	5'921'056	7'662'771
Salariati senza datore di lavoro	381'383	513'651	492'731	436'519	387'376	341'787
Indipendenti	5'983'261	7'970'233	7'106'934	7'638'304	7'183'734	7'170'963
Numero di figli²	62'309	62'912	80'601	79'872	79'585	79'425
Assegni di base	48'848	49'283	60'558	59'313	59'027	58'463
Assegni di formazione	13'461	13'629	20'043	20'559	20'558	20'962
Assegni versati	185'758'633	179'844'017	179'148'958	193'978'920	181'991'850	182'272'724
Assegni di base	137'140'185	132'895'906	131'219'842	140'092'070	131'132'467	130'502'942
Assegni di formazione	48'618'447	46'948'111	47'929'116	53'886'850	50'859'383	51'769'782
Ai salariati	175'415'591	168'442'346	167'043'493	180'942'054	168'062'279	169'034'211
Alle persone senza attività lucrativa	4'130'822	4'697'536	5'064'885	5'596'928	6'766'728	5'989'505
Ai salariati senza datore di lavoro	82'019	91'597	103'331	123'159	154'404	120'497
Agli indipendenti	6'130'201	6'612'538	6'937'249	7'316'780	7'008'439	7'128'511

¹ Dal 2013 hanno diritto agli assegni familiari anche i lavoratori indipendenti.

² Fino al 2016 i dati si riferiscono al numero di assegni versati al 31.12, mentre dal 2017 sono indicati il numero di assegni versati nel corso dell'esercizio (gennaio-dicembre).

Fonte: Istituto delle assicurazioni sociali, Uffici dei contributi e delle prestazioni

4.T15 Assegni di famiglia: richieste di assegno integrativo (AFI) e di prima infanzia (API) nel Cantone Ticino, dal 2010

	2010	2011	2012	2013	2014	2015 ¹	2016	2017	2018	2019	2020
Totale richieste	3'735	4'055	4'034	4'025	4'132	4'079	2'632	2'249	2'471	2'341	2'289
Accolte	3074	3'214	3'333	3'410	3'520	3'468	2'122	1'673	1'850	1'717	1'718
Rifiutate	324	333	462	438	423	392	372	436	427	430	411
Pendenti al 31 dicembre	337	508	239	177	189	219	138	140	194	194	160
Di cui anche API	1'616	1'672	1'731	1'716	1'786	1'716	1'528	1'426	1'352	1'372	1'394
Accolte	784	802	943	993	1080	1041	864	715	670	651	717
Rifiutate	656	649	680	640	623	597	574	623	569	605	559
Pendenti al 31 dicembre	176	221	108	83	83	78	90	88	113	116	118

¹ Dal 1° gennaio 2015 (modifica dell'art. 8 lett. c RLAPS) la revisione periodica viene effettuata ogni 2 anni dalla decorrenza del diritto (la diminuzione delle revisioni, di fatto, si evidenzia a contare dal 2016).

Fonte: Istituto delle assicurazioni sociali, Ufficio delle prestazioni

4.T16 Assegni di famiglia: richieste di assegno integrativo (AFI) e di prima infanzia (API) nel Cantone Ticino, per comprensorio, dal 2016²

	2016		2017		2018		2019		2020	
	di cui		di cui		di cui		di cui		di cui anche API	
	AFI	anche API	AFI	anche API	AFI	anche API	AFI	anche API	AFI	anche API
Totale¹	2'632	1'528	2'249	1'426	2'471	1'352	2'341	1'372	2'289	1'394
Agno	156	95	120	76	138	75	123	73	111	61
Bellinzona	272	159	257	156	453	251	462	258	442	272
Biasca	196	123	154	101	152	93	154	95	148	97
Capriasca	44	23	43	20	31	14	31	19	46	30
Chiasso	200	112	170	105	211	122	207	118	183	113
Giubiasco	229	147	208	138	0	0	0	0	0	0
Locarno	436	263	390	263	440	250	418	249	421	267
Losone	142	72	100	59	113	58	96	64	97	53
Lugano	473	270	423	265	505	263	433	248	440	258
Massagno	175	97	115	68	122	56	129	71	105	67
Mendrisio	157	84	138	87	153	90	140	76	144	88
Paradiso	84	42	63	45	76	39	71	51	79	48
Taverne-Torricella	68	41	68	43	77	41	77	50	73	40

¹ Numero totale di nuove domande e revisioni periodiche annuali.

² Dal 1° gennaio 2015 (modifica dell'art. 8 lett. c RLAPS) la revisione periodica viene effettuata ogni 2 anni dalla decorrenza del diritto (la diminuzione delle revisioni, di fatto, si evidenzia a contare dal 2016).

Fonte: Istituto delle assicurazioni sociali, Ufficio delle prestazioni

4.T17 Assegni di famiglia: anagrafica dei titolari del diritto di assegno integrativo (AFI) e di prima infanzia (API) nel Cantone Ticino, dal 2017

	2017		2018		2019		2020	
	AFI	di cui anche API	AFI	di cui anche API	AFI	di cui anche API	AFI	di cui anche API
Totale UR¹ con prestazioni in dicembre	2'287	468	2'181	451	2'298	462	2270	555
Tipologia familiare								
Persone sole con figli	1'114	210	1'190	209	1'180	218	1186	259
Coppie con figli	1'173	258	1'091	242	1'118	244	1084	296
Numero figli								
1 figlio	924	230	899	216	914	211	882	221
2 figli	860	135	858	134	859	149	857	195
3 o più figli	503	103	524	101	525	102	531	139
Composizione UR								
2 persone	609	122	618	122	610	116	600	117
3 persone	683	160	702	148	722	166	704	196
4 persone	606	107	552	99	554	98	562	141
5 persone	304	65	320	61	318	61	293	72
6 persone	71	7	71	11	74	12	91	19
7 persone o più	14	7	18	10	20	9	20	10
Sesso								
Uomini	594	103	593	120	645	125	642	169
Donne	1693	365	1'688	331	1'653	337	1628	386
Età								
Meno di 25 anni	117	76	95	62	92	57	77	51
25-34 anni	704	234	690	223	693	213	692	277
35-44 anni	954	136	980	135	976	157	965	182
45-54 anni	450	19	453	25	469	30	464	40
55-64 anni	62	3	63	6	68	5	72	5
Più di 64 anni	0	0	0	0	0	0	0	0
Stato civile								
Nubile/Celibe	635	199	667	196	690	198	716	248
Coniugata/o	1007	208	948	201	982	207	919	229
Divorziata/o	365	40	360	29	317	32	322	40
Separata/o	185	10	191	15	181	15	185	19
Separata/o di fatto	89	11	108	10	123	10	121	19
Vedova/o	6	0	7	0	5	0	7	0
Nazionalità								
Svizzera/o	1457	337	1'364	288	1'371	295	1331	346
Straniera/o	830	131	917	163	927	167	939	209
Domicilio in Ticino								
Da 3 a meno di 5 anni	22	6	32	6	29	9	34	14
Da 5 o più anni	2'265	462	2'249	445	2'269	453	2236	541

¹ UR (Unità di riferimento): economia domestica ai sensi della Legge sull'armonizzazione e il coordinamento delle prestazioni sociali (Laps).

Fonte: Istituto delle assicurazioni sociali, Ufficio delle prestazioni

4.T18 Assegni di famiglia: richieste di assegno parentale (AP) nel Cantone Ticino, dal 2019

	2019	2020
Totale¹	1'217	1'399
Accolte	380	670
Rifiutate	96	141
Pendenti al 31 dicembre ²	971	588

¹ La prestazione può essere richiesta entro 1 anno dall'evento (nascita oppure accoglimento a casa del minore in vista di adozione).

² La prestazione può essere versata unicamente 8 mesi dopo l'evento (nascita oppure accoglimento a casa del minore in vista di adozione).

Fonte: Istituto delle assicurazioni sociali, Ufficio delle prestazioni

4.T19 Assegni di famiglia: importi versati ai beneficiari di assegno integrativo (AFI), di prima infanzia (API) e assegno parentale (AP) nel Cantone Ticino, dal 2014

	2014	2015	2016	2017	2018	2019	2020
Totale	49'497'343	48'921'020	40'217'949	32'116'634	31'303'933	32'175'566	36'292'100
Assegno integrativo	31'776'939	31'712'393	28'860'352	23'540'967	23'134'510	23'208'700	23'793'754
Assegno di prima infanzia	17'629'291	17'099'070	11'258'742	8'510'301	8'079'215	7'868'866	8'646'346
Assegno parentale ¹						1'098'000	3'852'000
Rimborso spesa collocamento ²	91'113	109'557	98'854	65'366	90'208		

¹ Nuova prestazione introdotta dal 1° gennaio 2019 (cfr. Messaggio del Consiglio di Stato N. 7417 sulla riforma sociale e fiscale).

² Prestazione soppressa dal 1° gennaio 2019 (cfr. Messaggio del Consiglio di Stato N. 7417 sulla riforma sociale e fiscale; cfr. anche Decreti esecutivi del Consiglio di Stato del 5 aprile 2017 e del 18 ottobre 2017).

Fonte: Istituto delle assicurazioni sociali, Ufficio delle prestazioni

4.T20 Assicurazione contro le malattie: assicurati e sussidi versati nel Cantone Ticino, dal 2016

	2016		2017		2018		2019	
	Assicurati	Sussidi	Assicurati	Sussidi	Assicurati	Sussidi	Assicurati	Sussidi
Totale	281'334'693		296'417'954		310'344'606		319'839'678	
Totale sussidiati	81'562	143'348'071	80'760	149'953'239	78'109	154'206'642	79'154	159'271'566
Persone sole senza figli	16'151	42'759'652	16'057	44'835'553	15'308	45'615'549	16'320	48'043'009
Persone sole con figli	11'545	18'938'520	11'280	19'562'368	11'813	22'225'369	11'903	22'410'360
Coppie senza figli	5'777	10'701'938	5'725	11'246'544	4'748	10'259'952	5'612	11'945'991
Coppie con figli	48'089	70'947'960	47'698	74'308'774	46'240	76'105'771	45'319	76'872'206
Beneficiari PC AVS/AI	26'212	121'635'873	26'526	129'439'096	26'442	136'946'568	26'516	141'084'197
Beneficiari Laps								
Assicurati indigenti/ACB		16'350'750		17'025'620		19'191'396		19'483'915

Fonte: Istituto delle assicurazioni sociali, Ufficio dell'assicurazione malattia

4.T21 Assicurazione contro la disoccupazione: beneficiari, aziende e importi versati dalla Cassa cantonale di assicurazione contro la disoccupazione, secondo il tipo, dal 2018

	2018			2019			2020		
	Bene- ficiari	Aziende	Importo	Bene- ficiari	Aziende	Importo	Bene- ficiari	Aziende	Importo
Totale	3'844	273	66'768'821	3'787	287	61'769'114	3'618	6'869	325'755'215
Indennità di disoccupazione	2'028		31'503'288	2'071		30'451'311	2'287		42'470'603
Indennità per lavoro ridotto		12	453'331		9	311'249		6'654	255'547'502
Indennità per intemperie		53	1'602'296		48	1'017'410		36	732'773
Indennità per insolvenza ¹	828	195	8'503'685	722	205	6'443'546	499	154	4'420'512
Misure preventive	988		1'430'003	994		1'267'433	832		1'181'192
Costi progetto ²		26	23'276'218		25	22'278'165		25	21'402'633

¹ Dati riferiti a tutto il Cantone (l'indennità per insolvenza è un compito della sola Cassa cantonale).

² Costi rimborsati ad organizzatori di corsi di formazione o riformazione per programmi occupazionali (dati riferiti a tutto il Cantone).

Fonte: Istituto delle assicurazioni sociali, Ufficio delle prestazioni

4.T22 Assicurazione contro l'invalidità: valori chiave per il Cantone Ticino, dal 2012

	2012	2013	2014	2015	2016	2017	2018	2019	2020
Totale delle decisioni emanate	18'660	19'120	19'452	19'836	20'377	20'974	20'925	21'176	21'424
Domande AI entrate	10'372	11'153	10'901	11'009	11'790	10'844	11'261	11'919	11'279
Domande AI liquidate	10'349	10'830	10'928	11'022	11'753	11'407	11'170	11'858	12'499
Domande AI senza decisione al 31.12	3'081	3'426	3'440	3'466	3'537	2'981	3'154	3'598	3'008
Delle quali prime domande									
prime domande AI entrate	3'207	3'454	3'424	3'373	3'250	3'290	3'345	3'410	3'281
prime domande AI liquidate	3'303	3'341	3'385	3'335	3'423	3'301	3'356	3'356	3'303
prime domande AI senza decisione al 31.12	929	1'041	1'093	1'137	966	852	763	820	795
Rilevamenti tempestivi entrati	784	706	707	664	539	409	389	323	275
Prime rendite accordate ¹	1'285	1'004	1'161	1'184	1'216	1'320	1'439	1'317	1'502
% delle quali rendite indeterminate	72%	70%	67%	61%	62%	63%	68%	63%	64%
% delle quali rendite transitorie	28%	30%	33%	39%	38%	37%	32%	37%	36%
Prime rendite rifiutate ¹	1'673	1'537	1'638	1'523	1'493	1'453	1'552	1'544	1'558
Rendite revisionate	2'268	2'350	2'480	2'478	2'492	1'964	1'491	1'568	1'617
delle quali aumentate	193	180	190	177	224	226	249	189	257
delle quali invariate	1'929	1'990	2'126	2'166	2'144	1'611	1'127	1'276	1'262
delle quali diminuite	61	64	61	53	56	48	52	30	33
delle quali sopresse	85	116	103	82	68	79	63	73	65
Primi assegni grandi invalidi accordati ¹	96	124	107	138	139	147	135	119	161
Primi assegni grandi invalidi rifiutati ¹	63	66	46	96	81	92	64	85	78
Prestazioni reintegrative AI accordate (senza rendite e assegni grandi invalidi)	9'035	9'910	9'857	10'030	10'051	10'895	11'291	11'329	11'246
delle quali misure di intervento tempestivo	2'964	3'069	3'211	3'352	2'830	3'335	3'504	3'051	2'753
delle quali provvedimenti di reinserimento socioprofessionali	76	85	66	118	82	174	187	223	255
delle quali prima formazione professionale	159	293	232	238	283	346	334	362	383
delle quali riforma professionale	243	329	377	428	557	761	876	961	763
delle quali aiuti al collocamento (non in intervento tempestivo)	606	446	507	398	313	254	145	86	77
delle quali assegni di periodo introduttivo (incentivi ai datori di lavoro)	63	103	98	111	79	63	42	57	52
delle quali mezzi ausiliari AI	1'594	1'774	1'817	1'675	1'957	2'123	2'074	2'157	2'537
delle quali altre prestazioni reintegrative	3'330	3'811	3'549	3'710	3'950	3'839	4'129	4'432	4'426
Prestazioni AI rifiutate (senza rendite e assegni grandi invalidi)	5'449	5'364	5'580	5'643	5'971	5'862	5'515	5'670	5'733

¹ Sulle prime domande.

Fonte: Istituto delle assicurazioni sociali, Ufficio dell'assicurazione invalidità

4.T23 Assicurazione contro l'invalidità: mezzi ausiliari AVS e assegni per i grandi invalidi per il Cantone Ticino, dal 2012

	2012	2013	2014	2015	2016	2017	2018	2019	2020
Domande AVS entrate	3'108	3'440	3'713	3'800	4'142	3'933	4'167	4'536	3'965
Domande AVS liquidate	3'063	3'447	3'749	3'694	4'234	3'878	3'914	5'020	4'055
Domande AVS senza decisione al 31.12	563	558	521	626	527	568	810	366	292
Mezzi ausiliari AVS									
Domande accolte	1'316	1'307	1'551	1'585	1'707	1'692	1'695	1'973	1'672
Domande respinte	236	305	304	285	338	327	336	391	336
Assegni per grandi invalidi AVS									
Domande accolte	1'253	1'639	1'643	1'520	1'747	1'459	1'450	2'065	1'582
Domande respinte	258	314	273	304	443	385	413	617	481

Fonte: Istituto delle assicurazioni sociali, Ufficio dell'assicurazione invalidità

4.T24 Assicurazione contro l'invalidità: fatture relative ai fornitori di prestazione per il Cantone Ticino, dal 2013

	2013	2014	2015	2016	2017	2018	2019	2020
Preavvisi di pagamento AI	54'137	57'893	61'169	6'843	64'477	61'801	59'980	64'191
Importo delle fatture AI	66'583'536	65'115'967	70'957'097	4'135'161	75'852'042	78'362'992	79'220'889	86'878'119
Preavvisi di pagamento AVS	5'354	5'715	5'877	6'843	6'688	6'531	7'183	6'867
Importo delle fatture AVS	3'086'282	3'136'272	3'485'429	4'135'161	4'235'806	4'368'368	5'698'603	5'967'300

Fonte: Istituto delle assicurazioni sociali, Ufficio dell'assicurazione invalidità, dati della Centrale di compensazione

4.T25 Operatori sanitari a fine anno e ammissioni al libero esercizio nel corso dell'anno, per professione, dal 2010

	2010	2011	2012	2013	2014	2015	2016	2017	2018	2019	2020
Effettivo al 31 dicembre											
Medici	1'130	1'171	1'274	1'421	1'513	1'717	1'854	1'937	2'039	2'071	2'164
<i>di cui con diploma estero riconosciuto</i>											
UFSP	248	275	343	458	526	696	830	908	1003	1053	1'137
Medici dentisti	308	316	331	336	379	415	428	447	443	423	449
<i>di cui con diploma estero riconosciuto</i>											
UFSP	99	104	123	130	177	207	233	243	243	227	251
Farmacisti	428	444	453	474	517	536	562	598	592	584	591
<i>di cui con diploma estero riconosciuto</i>											
UFSP	127	140	152	170	194	211	229	254	248	242	247
Assistenti farmacista	12	11	12	12	12	12	12	12	12	10	10
Medici veterinari	80	83	86	88	107	119	117	127	138	146	153
<i>di cui con diploma estero riconosciuto</i>											
UFSP	24	24	28	29	43	52	52	60	74	81	85
Chiropratici	13	13	14	14	13	14	13	14	14	15	14
Osteopati									37	41	43
Psicologi	385	399	428	447	470	509	532	563	595	601	617
<i>di cui con diploma estero riconosciuto</i>											
equipollente	102	114	132	141	148	174	193	206	224	225	236
Psicoterapeuti	197	201	212	184	213	241	255	290	332	344	361
<i>di cui con diploma estero riconosciuto</i>											
equipollente	82	81	88	73	84	96	112	132	153	160	175
Levatrici	68	75	80	83	84	86	90	90	94	99	99
Infermieri	750	776	807	811	825	857	874	911	947	979	1'028
Fisioterapisti	420	432	454	478	502	533	556	584	598	606	632
Odontotecnici	112	112	115	118	116	119	117	116	115	119	117
Igieniste dentali									2	11	14
Ottici	138	142	159	162	164	178	179	179	192	210	221
Audioprotesisti									3	21	23
Podologi	61	71	74	81	83	92	96	107	109	106	108
Dietiste	40	39	41	42	42	45	44	47	48	48	49
Logopediste	61	62	63	66	69	71	75	78	83	77	79
Psicomotricisti	17	17	16	16	15	15	15	15	15	15	16
Estetiste	187	189	194	201	203	211	216	229	231	247	267
Ergoterapisti	71	74	76	81	85	94	99	104	105	112	131
Droghisti	3	4	4	4	5	6	7	1	1	0	0
Massaggiatori medicali	71	89	105	118	130	138	149	164	165	168	169
Terapisti complementari cantonali	701	763	823	879	937	991	1'051	1'124	1'130	1'106	1'101
Naturopati con dipl. federale									1	9	19
Terapisti complementari con dipl. federale									1	8	10
Arteterapeuta										1	2

Continua

Continuazione

	2010	2011	2012	2013	2014	2015	2016	2017	2018	2019	2020
Nuove ammissioni al libero esercizio											
Medici	71	78	133	186	124	241	203	152	163	111	139
di cui con diploma estero riconosciuto UFSP	44	49	84	137	96	189	170	119	131	90	110
Medici dentisti	29	17	19	26	49	51	40	47	19	16	27
di cui con diploma estero riconosciuto UFSP	14	13	19	23	48	45	34	40	17	13	21
Farmacisti	38	22	20	30	39	28	36	51	2	6	3
di cui con diploma estero riconosciuto UFSP	21	17	15	23	26	18	25	35	0	3	0
Assistenti farmacista	--	--	1	1	0	0	0	0	0	0	0
Medici veterinari	7	3	6	4	22	16	8	15	18	17	10
di cui con diploma estero riconosciuto UFSP		1	5	3	17	14	7	12	18	14	6
Chiropratici	2	--	1	0	0	0	0	0	1	1	0
Osteopati									37	6	2
Psicologi e psicoterapeuti	51	33	56	51	53	66	50	83	74	41	49
di cui con diploma estero riconosciuto equipollente		16	29	23	26	41	33	48	36	21	32
Levatrici	--	5	5	3	2	3	4	3	4	6	3
Infermieri	44	41	38	22	22	44	52	50	53	62	67
Fisioterapisti	23	15	24	28	26	34	38	30	24	27	35
Massaggiatori medicali	6	20	14	11	13	7	12	14	1	112	18
Odontotecnici	4	1	3	4	4	6	4	4	5	7	1
Igieniste dentali									2	9	3
Ottici	14	8	20	5	4	15	10	6	8	14	9
Audioprotesisti									3	18	2
Podologi (pedicure curative)	19	10	3	6	2	8	5	12	4	4	4
Dietiste	4	--	2	2	0	3	2	2	2	2	1
Logopediste	--	2	1	4	3	3	4	4	7	4	3
Psicomotricisti	--	--	0	0	0	0	0	0	0	0	1
Droghisti	--	--	0	0	1	1	1	0	0	0	0
Estetiste	14	5	6	6	5	13	9	19	3	21	28
Ergoterapisti	5	3	3	55	3	8	6	8	3	11	20
Terapisti complementari cantonali	52	62	63	55	56	63	69	87	67	38	20
Naturopati con dipl. federale									1	8	11
Terapisti complementari con dipl. federale									1		2
Arteterapeuti										1	1
In esercizio alla fine dell'anno											
Farmacie	189	191	193	194	195						
Drogherie	5	4	4	4	4						
Gabinetti dentari + cliniche	214	217	218	217	216						

Fonte: Divisione della salute pubblica, Ufficio di sanità

4.T26 Comitato etico cantonale: evoluzione del numero di protocolli esaminati, dal 1992

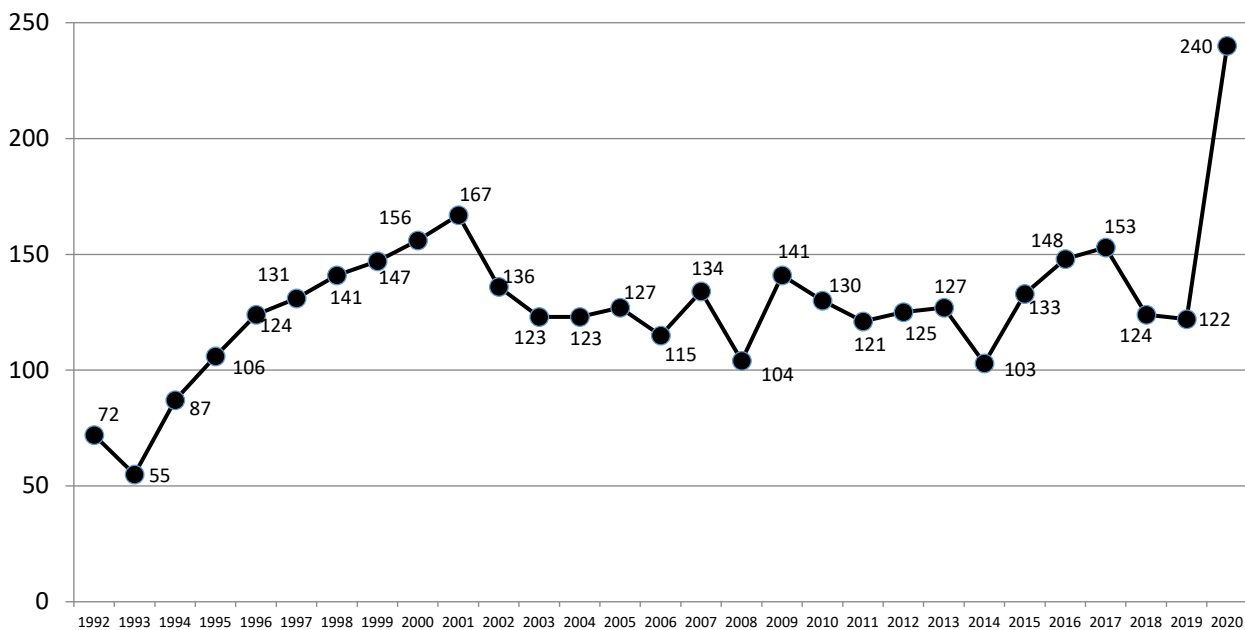

Fonte: Divisione della salute pubblica, Ufficio di sanità

4.T27 Igiene delle costruzioni, dal 2011

	2011	2012	2013	2014	2015	2016	2017	2018	2019	2020
Preavvisi domande di costruzione	2501	2570	2350	2445	2318	2283	2339	2291	2172	2021
Preavvisi notifiche di costruzione	93	141	172	195	231	221	259	359	264	251
Risposte a opposizioni e ricorsi (DT)	62	51	37	58	67	38	37	29	28	25
Preavvisi PR	2	4	2	1	2	2	2	5	0	3
Collaudi strutture, ispezioni e visite										
Studi medici, studi con sale operatorie, studi dentistici, veterinari	10	34	45	54	74	84	77	80	79	65
Farmacie	12	12	15	7	10	14	11	8	9	3
Ospedali, cliniche, comunità terapeutiche, centri minorenni	16	29	39	32	32	31	32	35	32	12
Istituti per anziani	17	22	25	20	37	28	32	30	23	19
Ottici	6	3	2	2	2	2	3	2	0	1
Istituti fisioterapici, studi di terapia alternativa, saloni d'estetica, terapisti complementari	65	65	75	79	107	113	125	158	142	102
Asili nido, strutture d'accoglienza extra-scolastiche	13	8	9	12	4	10	5	8	10	29
Centri giovanili, centri sociali	10	6	5	3	4	11	16	6	7	5
Locali ricreativi, sale giochi, campeggi, Chiese	5	22	15	11	12	5	8	13	12	2
Scuole (SI, SE, SM, Liceo, UNI, SUPSI, ecc.)	11	25	39	34	54	49	48	56	31	27
Strutture pubbliche di proprietà comunale	9	5	8	4	11	5	7	12	16	16
Strutture pubbliche di proprietà dell'amministrazione cantonale e federale (FFS, PTT, RSI, ecc.)	2	27	11	19	18	27	28	18	20	26
Tutte le strutture soggette a patente, ristoranti, alberghi, ecc. (LDis)	23	39	33	36	32	33	35	34	37	28
Agriturismo, capanne, caseifici	19	9	11	7	8	8	7	12	14	9
Coiffeur, saune, fitness, solarium, negozi tatuaggi	25	15	22	14	21	20	30	19	22	30
Negozi, take away, gelaterie, ecc.	87	63	77	64	80	53	53	70	64	50
Fabbriche di grandi dimensioni, con più di 50 posti di lavoro	8	12	5	8	9	10	9	6	13	29
Officine meccaniche "garage", carrozzerie, saloni auto, magazzini	32	17	37	41	26	32	36	57	38	22
Centri sportivi + parchi giochi				8	7	5	0	6	17	13
Uffici del settore privato	56	65	51	53	68	83	61	81	82	91
Stabili abitativi (solo LDis)	60	30	3	0	0	0	0	0	1	4
Sale fumatori	0	1		4	0	2	4	3	5	2
Subtotale Collaudi e ispezioni	488	517	527	512	616	625	627	714	674	585
Farmacie (procedura di approvazione, in collaborazione con l'Ufficio del farmacista cantonale)	21	4	6	9	15	11	8	7	9	3
Radon (richieste e informazioni sulle misurazioni)	168	180	195	192	192	195	209	202	206	181
Igiene del suolo e dell'abitato (consulenze specifiche)	15	40	46	40						
Fumo	0	5	1	20	12	8		10	8	5
Consulenze	165	131	130	121	143	156	203	197	186	148
Totale generale	857	877	905	894	978	995	1'047	1'130	1'083	922
Polizia mortuaria										
Aziende pompe in esercizio:	50	49	52	52	50	50	50	50	50	49
Autorizzazione d'esumazione concesse:	6	10	7	8	10	12	9	3	8	5
Salme esumate	7	10	8	22	10	13	9	3	8	5
Regolamenti comunali cimiteriali preavvisati	15	6	6	7	4	7	8	5	4	3

Fonte: Divisione della salute pubblica, Ufficio di sanità

4.T28 Evoluzione del numero di pazienti in cura sostitutiva con metadone nel Cantone Ticino tra il 1993 e il 2020

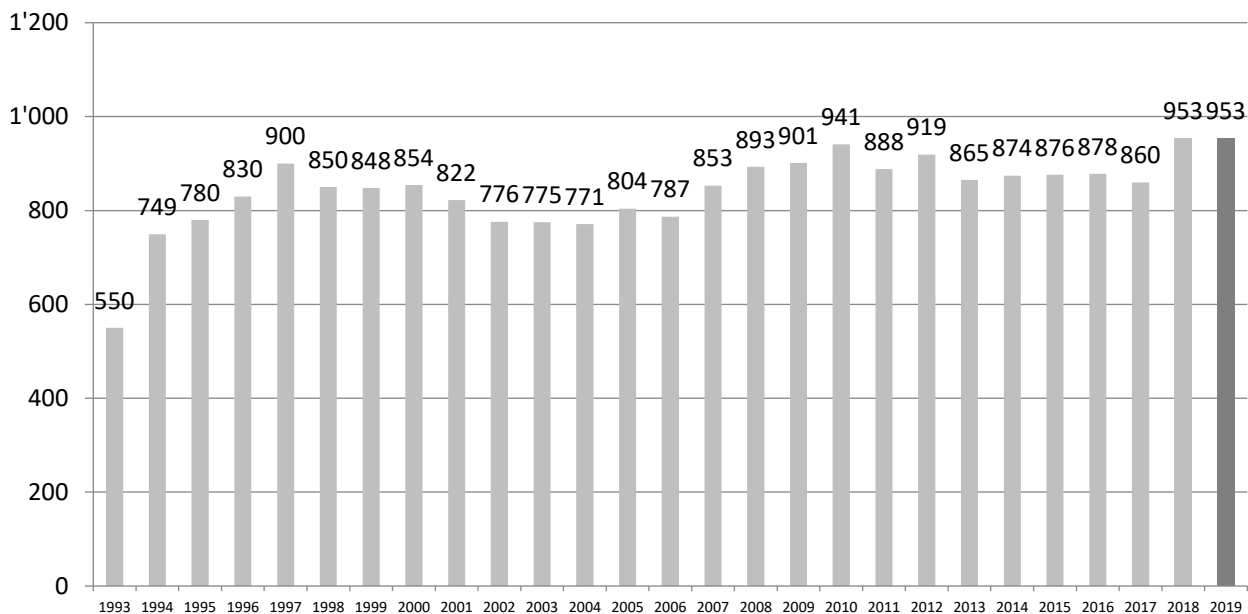

Nota: Fino al 2017 si misurava una prevalenza puntuale al 30 giugno, mentre dal 2018 si misura una prevalenza annuale: tale cambiamento di regime statistico non rende possibile un confronto diretto del dato dopo il 2018 con quelli pubblicati in precedenza.

Fonte: Divisione della salute pubblica, Ufficio del medico cantonale

4.T29 Evoluzione numerica delle interruzioni di gravidanza, dal 2003

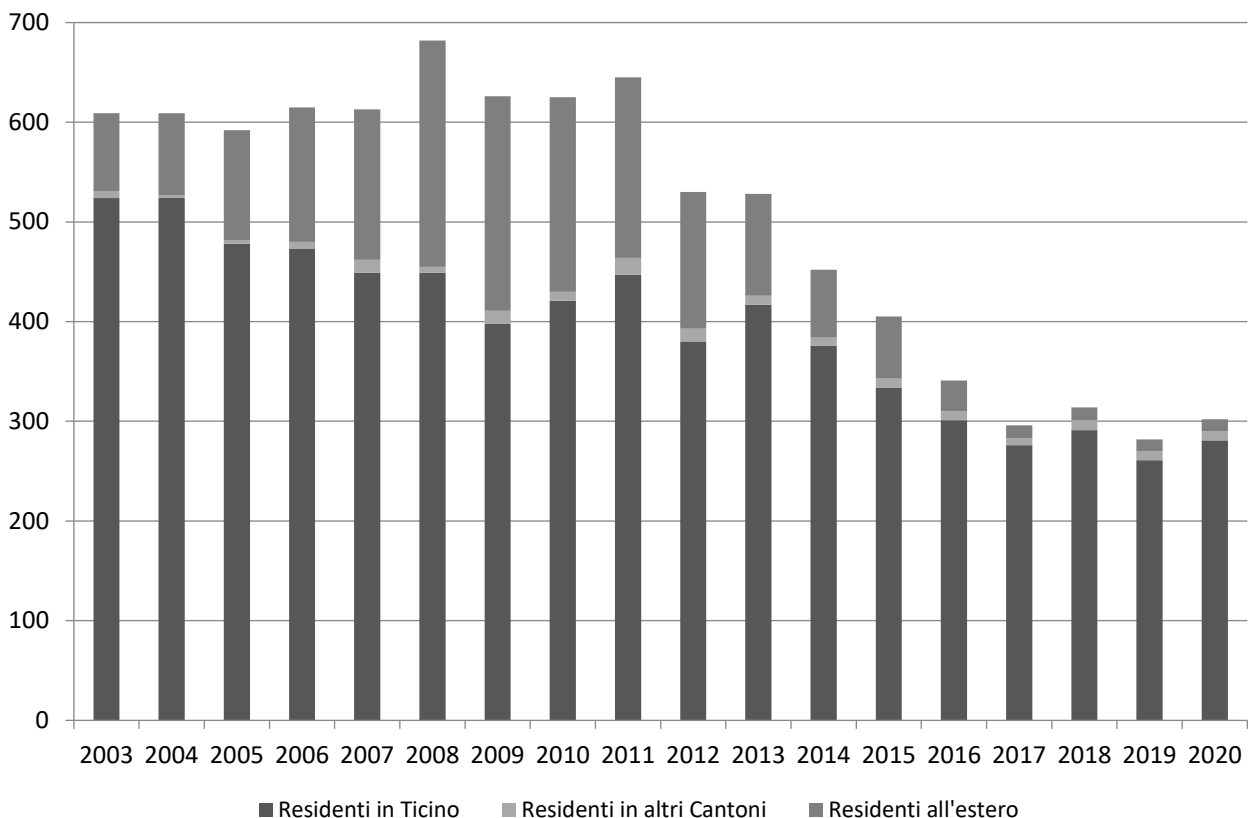

L'analisi statistica dal 2008 presenta un cambiamento di forma rispetto agli anni precedenti. L'elaborazione dei dati statistici 2003-2007 è stata ricalcolata a inizio 2009: ciò può comportare lievi variazioni rispetto alle cifre presentate nel Rendiconto degli anni menzionati.

Fonte: Divisione della salute pubblica, Ufficio del medico cantonale

4.T30 Attori del mercato farmaceutico, dal 2010

	2010	2011	2012	2013	2014	2015	2016	2017	2018	2019	2020
Industrie chimiche	7	7	9	8	8	7	7	7	7	6	6
Industrie farmaceutiche	19	19	17	17	15	16	17	20	20	19	20
Industrie parafarmaceutiche	4	4	4	4	3	3	3	3	3	3	3
Grossisti di medicinali	82	86	84	93	98	100	105	109	113	110	108
Laboratori d'analisi	14	12	11	10	9	9	9	9	9	9	10
Farmacie	189	191	193	191	194	193	196	198	199	202	201
Drogherie	4	4	4	3	3	4	3	3	3	2	2
Farmacie d'istituto	57	57	57	57	58	57	57	53	59	58	59
Centri per studi clinici	2	2	1	1	1	1	1	1	1	1	1
Aziende di stupefacenti	90	126	126	123	123	125	127	130	135	135	114

Fonte: Divisione della salute pubblica, Ufficio del farmacista cantonale

4.T31 Vigilanza sui medicinali, dal 2010

	2010	2011	2012	2013	2014	2015	2016	2017	2018	2019	2020
Ritiro di medicinali dal mercato	1	3	1	5	0	1	0	0	1	1	0
Richiamo di lotti difettosi	16	33	26	22	32	29	17	23	24	32	19
Allarmi per medicinali	16	39	32	39	18	15	23	25	33	36	14
Allarmi per dispositivi medici	62	31	9	25	28	8	9	4	5	3	5
Allarmi a farmacie / ospedali	26	33	46	26	35	25	21	19	25	15	16
Segnalazioni di farmacovigilanza	-	-	263	306	313	349	359	427	373	355	353

Fonte: Divisione della salute pubblica, Ufficio del farmacista cantonale

4.T32 Vigilanza sul mercato dei medicinali, dal 2009

	2009	2010	2011	2012	2013	2014	2015	2016	2017	2018	2019	2020
Ispezioni GMP	14	14	14	18	16	15	18	19	23	21	21	26
Ispezioni GDP	31	17	40	35	32	58	35	41	48	46	47	42
Ispezioni per / con autorità estere	1	10	6	6	6	8	7	8	12	9	9	1
Ispezioni per conto terzi	–	0	0	1	0	0	1	0	1	0	0	0
Ispezioni farmacie	4	5	9	7	4	6	6	4	6	3	11	1
Ispezioni laboratori d'analisi	–	0	0	1	1	0	0	0	0	0	0	1
Ispezioni stupefacenti	1	2	1	0	1	1	0	2	2	0	9	0
Altre ispezioni	4	5	4	5	7	6	6	5	6	3	1	0
Giorni di ispezione	66	100	94	120	102	108	94	95	111	104	100	88
Controlli in farmacie e negozi	88	103	76	109	98	104	181	115	120	129	126	176
Procedimenti iniziati	82	80	117	75	72	42	63	52	42	43	36	-
<i>nei confronti di:</i>												
- Ditte	10	18	11	6	13	4	12	10	11	8	4	-
- Farmacie	13	17	17	11	21	18	30	19	14	24	19	-
- Drogherie	–	1	0	0	0	0	1	2	1	0	0	-
- Negozi al dettaglio	–	6	1	0	0	0	1	0	1	1	0	-
- Medici, veterinari, dentisti, ospedali	13	3	5	11	8	15	21	20	13	7	5	-
- Terapisti complementari / guaritori	1	0	3	1	1	1	0	2	0	0	1	-
- Privati	45	33	81	46	33	5	4	2	1	2	5	-
- Altri	3	7	3	4	5	1	3	3	4	1	5	-
<i>per:</i>												
- Vendita al dettaglio	4	6	5	3	0	13	6	10	3	3	4	-
- Modalità di vendita	3	1	5	2	1	0	17	2	5	5	2	-
- Medicamenti non omologati	2	7	8	7	3	4	8	8	5	2	4	-
- Medicamenti vietati	–	0	1	2	2	1	5	3	4	5	2	-
- Esercizio abusivo	1	4	2	1	4	4	1	1	0	0	1	-
- Prescrizione	2	0	0	0	2	0	2	6	3	0	1	-
- Importazione	46	34	77	45	32	3	4	2	1	0	2	-
- Commercio	3	1	5	2	8	2	1	4	2	0	0	-
- Vendita per corrispondenza o internet	1	3	0	4	3	5	1	3	4	1	0	-
- Fabbricazione	–	1	1	0	4	1	6	0	4	1	4	-
- Pubblicità	–	6	7	2	1	2	6	6	2	4	3	-
- Presenza del responsabile	–	0	1	1	3	4	3	2	1	6	4	-
- Stupefacenti	7	7	5	13	13	1	7	2	7	9	6	-
- Doping	18	8	10	9	3	3	1	3	0	0	0	-
- Altro, diversi	14	20	11	5	13	8	18	16	12	11	14	-
Procedimenti in corso	25	39	72	50	72	51	52	58	29	19	19	-
Procedimenti chiusi	124	66	84	97	60	63	62	46	71	53	36	-

Fonte: Divisione della salute pubblica, Ufficio del farmacista cantonale

4.T33 Informazione e consulenza, dal 2010

	2010	2011	2012	2013	2014	2015	2016	2017	2018	2019	2020
Perizie e pareri per Magistratura, Polizia e Dogane	19	22	32	13	11	15	11	14	6	8	-
Relazioni e conferenze	6	4	5	7	14	11	6	6	12	7	-
Consulenze a soggetti di studi clinici	5	10	5	10	8	17	2	7	1	4	4

Fonte: Divisione della salute pubblica, Ufficio del farmacista cantonale

4.T34 Farmacia ospedaliera, dal 2012

	2012	2013	2014	2015	2016	2017	2018	2019	2020
Medicamenti e materiale									
Totale forniture (in franchi)	1'108'326	877'449	791'521	773'919	735'079	782'056	791'660	829'064	834'816
Franchi per giornata di cura CPC	11.06	10.45	9.69	9.25	7.79	8.14	8.43	8.93	9.62
Franchi per giornata di cura CARL	11.03	9.86	9.27	8.52	8.65	9.29	9.72	10.26	9.49
Franchi per caso CPC	395	344	297	264	207	193	206	168	202
Franchi per caso CARL	3468	2811	2429	2'441	2376	2651	2633	2618	2633

Fonte: Divisione della salute pubblica, Ufficio del farmacista cantonale

4.T35 Casi di malattia notificati dai veterinari ufficiali e dagli ispettori degli apiari dal 2011

	2011	2012	2013	2014	2015	2016	2017	2018	2019	2020
Aborto enzootico da Clamidia	1	5	5	5	5	4	2	9	5	6
Adenomatosi polmonare	0	0	3	0	0	0	0	0	3	0
CAE	22	16	0	0	0	0	0	0	0	0
Clamidiosi degli uccelli	1	0	0	0	0	0	0	0	0	0
BVD (malattie d. mucose)	17	30	0	0	3	0	4	0	2	0
Coxiellosi	0	4	3	0	1	1	3	2	8	5
Listeriosi	2	1	0	0	0	0	1	0	0	0
Peste americana	2	3	4	4	7	6	6	1	5	5
Setticemia emorragica virale	0	1	0	0	0	0	0	0	0	0
Laringotracheite infettiva dei polli	0	0	0	0	0	0	0	0	1	1

Fonte: Divisione della salute pubblica, Ufficio del veterinario cantonale

4.T36 Macellazioni per specie, dal 2011

	2011	2012	2013	2014	2015	2016	2017	2018	2019	2020
Tori	248	226	235	264	219	191	190	179	153	153
Buoi	95	106	99	103	111	144	156	175	198	230
Vacche	205	187	198	153	108	149	154	146	196	167
Manze	360	313	319	301	280	229	264	296	373	393
Vitelli	833	767	814	852	766	674	536	501	493	508
Ovini	1'343	1'664	1'810	1'990	1'926	1'786	1'699	1'818	1'891	2112
Caprini	2'530	3'246	3'213	3'795	3'759	3'557	3'825	3'585	3'938	3898
Suini	3'093	3'047	3'070	3'280	3'376	3'233	3'380	3'344	3'525	3369
Equini	67	74	66	53	71	35	48	49	44	55

Fonte: Divisione della salute pubblica, Ufficio del veterinario cantonale

4.T37 Laboratorio cantonale: provenienza dei campioni analizzati, dal 1991

	Ispettorato derrate alimentari	Ispettorato acquedotti	Ispettorato balneazione	da privati	Dosimetri radon da privati	Totale
1991	3'096	490	1'287	3'890		8'763
1992	2'915	676	1'488	4'146		9'225
1993	3'409	781	2'574	4'928	583	12'275
1994	3'547	743	1'266	4'409	111	10'076
1995	3'672	593	1'032	4'047	1'453	10'797
1996	2'507	853	1'008	3'952	3'091	11'411
1997	1'779	1'062	1'015	3'410	285	7'551
1998	1'747	1'270	1'087	3'530	404	8'038
1999	2'069	1'134	1'372	3'542	316	8'433
2000	1'686	1'745	1'165	4'218	453	9'267
2001	1'481	1'204	1'199	3'771	324	7'979
2002	1'567	875	1'197	3'762	354	7'755
2003	1'494	782	1'035	4'285	104	7'700
2004	1'674	523	1'113	3'858	1'037	8'205
2005	1'312	908	1'061	5'039	1'358	9'678
2006	1'608	268	914	3'880	455	7'125
2007	998	276	955	3'978	238	6'445
2008	1'144	316	1'006	3'816	320	6'602
2009	1'228	430	1'092	3'915	131	6'796
2010	1'422	1'055	1'302	3'715	37	7'531
2011	1'498	935	1'752	4'040	223	8'448
2012	1'512	1'196	1'696	4'129	141	8'674
2013	1'073	1'388	878	3'992	103	7'434
2014	1'437	1'299	756	4'459	108	8'059
2015	1'595	1'425	761	3'423	134	7'338
2016	1'825	1'635	743	3'159	91	7'453
2017	1'967	1'158	513	3'422	78	7'138
2018	1'662	1'343	456	3'026	66	6'553
2019	1'457	1'089	554	2'619	0	5'719
2020	1'636	781	316	2'453	0	5'186
2019	1'457	1'089	554	2'619	0	5'719
2020	1'636	781	316	2'453	0	5'186

Fonte: Divisione della salute pubblica, Laboratorio cantonale

4.T38 Laboratorio cantonale: campioni analizzati per categoria e relative risultanze, nel 2020

Designazione	Cam- pioni	% camp. sul totale	Camp. non con- formi	% non con- formi	Motivi di non conformità						
					Etichetta	Compo- sizione	Micro- biologia	Residui	Caratt. fisiche	Metodo produzione	Altra natura
Acqua potabile, ghiaccio e acqua minerale naturale	3043	58.7%	266	8.7%	0	25	191	26	25	0	5
Acqua, non considerata come derrata alimentare	350	6.7%	36	10.3%	0	2	6	17	0	0	13
Campioni per il controllo di igiene in aziende alimentari	306	5.9%	0	0.0%	0	0	0	0	0	0	0
Carne e prodotti di carne	228	4.4%	19	8.3%	0	0	18	1	0	0	0
Derrate alimentari preparate	215	4.1%	42	19.5%	0	0	42	0	0	0	0
Formaggio, prodotti a base di formaggio	206	4.0%	28	13.6%	3	0	28	0	0	0	0
Olio commestibile e grasso commestibile	156	3.0%	26	16.7%	0	26	0	0	0	0	0
Frutta e verdura	144	2.8%	9	6.3%	0	2	1	6	0	0	0
Articoli di confetteria, dolciumi, gelati	82	1.6%	8	9.8%	1	0	7	0	0	0	0
Funghi	74	1.4%	0	0.0%	0	0	0	0	0	0	0
Prodotti della pesca	65	1.3%	3	4.6%	0	0	3	0	0	0	0
Latte e altri prodotti di latte	60	1.2%	7	11.7%	0	0	7	0	0	0	0
Vino e altre bevande alcoliche	41	0.8%	1	2.4%	0	0	0	1	0	0	0
Bevande analcoliche, caffè, tè	31	0.6%	0	0.0%	0	0	0	0	0	0	0
Conserve, condimento, brodo, minestra, salsa, spezie	24	0.5%	0	0.0%	0	0	0	0	0	0	0
Cereali, prodotti di macinazione, paste alimentari	20	0.4%	0	0.0%	0	0	0	0	0	0	0
Oggetti d'uso	17	0.3%	0	0.0%	0	0	0	0	0	0	0
Alimenti speciali	5	0.1%	0	0.0%	0	0	0	0	0	0	0
Altro	119	2.3%	0	0.0%	0	0	0	0	0	0	0
Totale	5186	100.0%	445		4	55	303	51	25	0	18
non conformità			8.58%		0.9%	12.4%	68.1%	11.5%	5.6%	0.0%	4.0%

Fonte: Divisione della salute pubblica, Laboratorio cantonale

4.T39 Laboratorio cantonale: esito del fattore dinamico che determina la frequenza d'ispezione sulla base delle ispezioni effettuate nel 2020

	N. aziende	Numero di aziende con fattore dinamico			
		1	0.75	0.5	0.25
Totale	1857	1664	184	9	0
Industrie alimentari	20	10	8	2	0
Produttori artigianali	271	233	35	3	0
Commerci	400	368	31	1	0
Ristorazione	1110	1002	106	2	0
Acquedotti	56	51	4	1	0

Fonte: Divisione della salute pubblica, Laboratorio cantonale

4.T40 Frequenza dei tumori maligni invasivi diagnosticati in Ticino, 1996-2020 (M = uomini / F = donne)

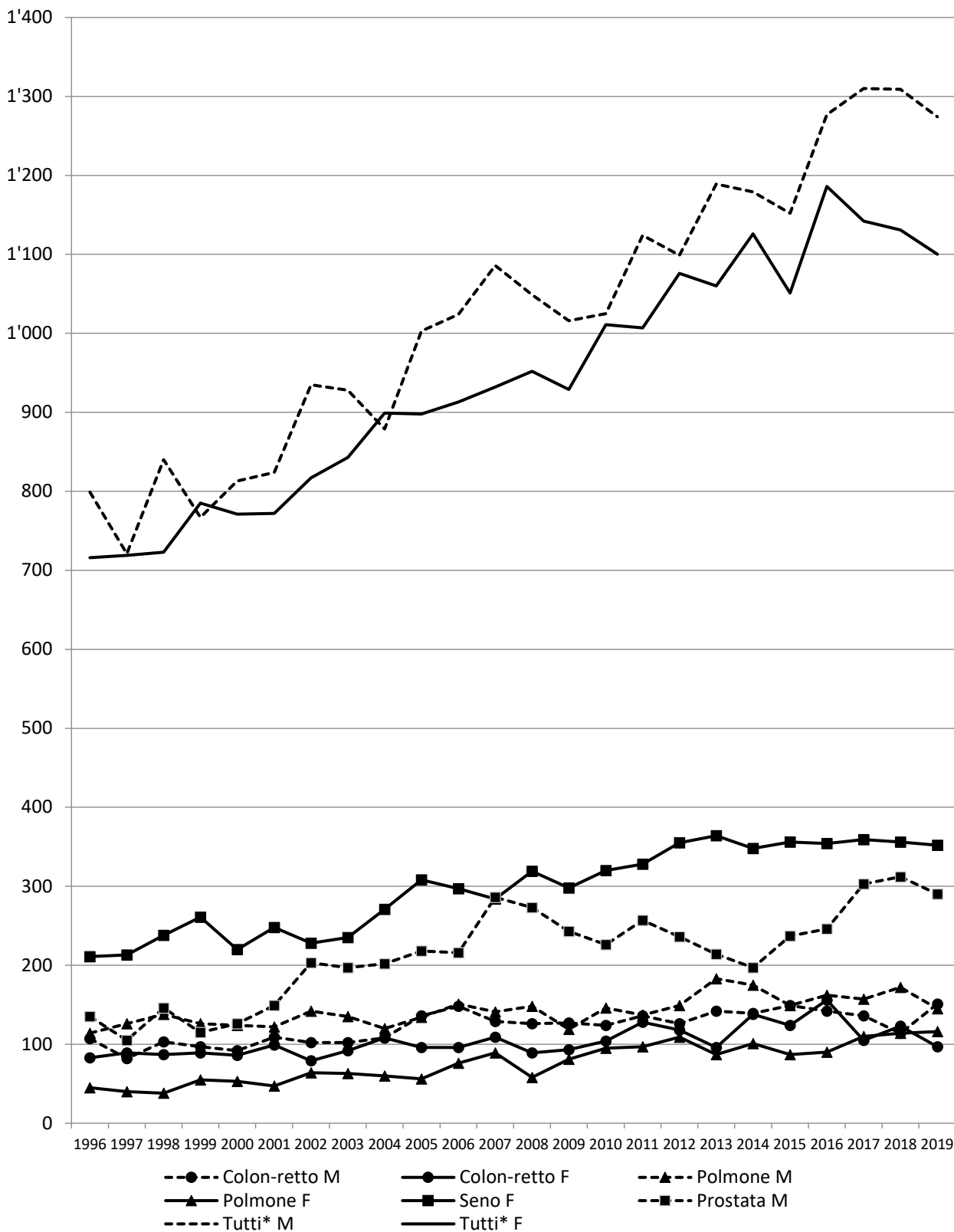

* Tutti i tumori eccetto i non-melanomi della pelle

Fonte: Divisione della salute pubblica, Registro cantonale dei tumori

4.T41 Stima dell'evoluzione del numero di pazienti affetti da neoplasia seguiti (casi prevalenti) per anno presso il Registro cantonale dei tumori, dal 1990

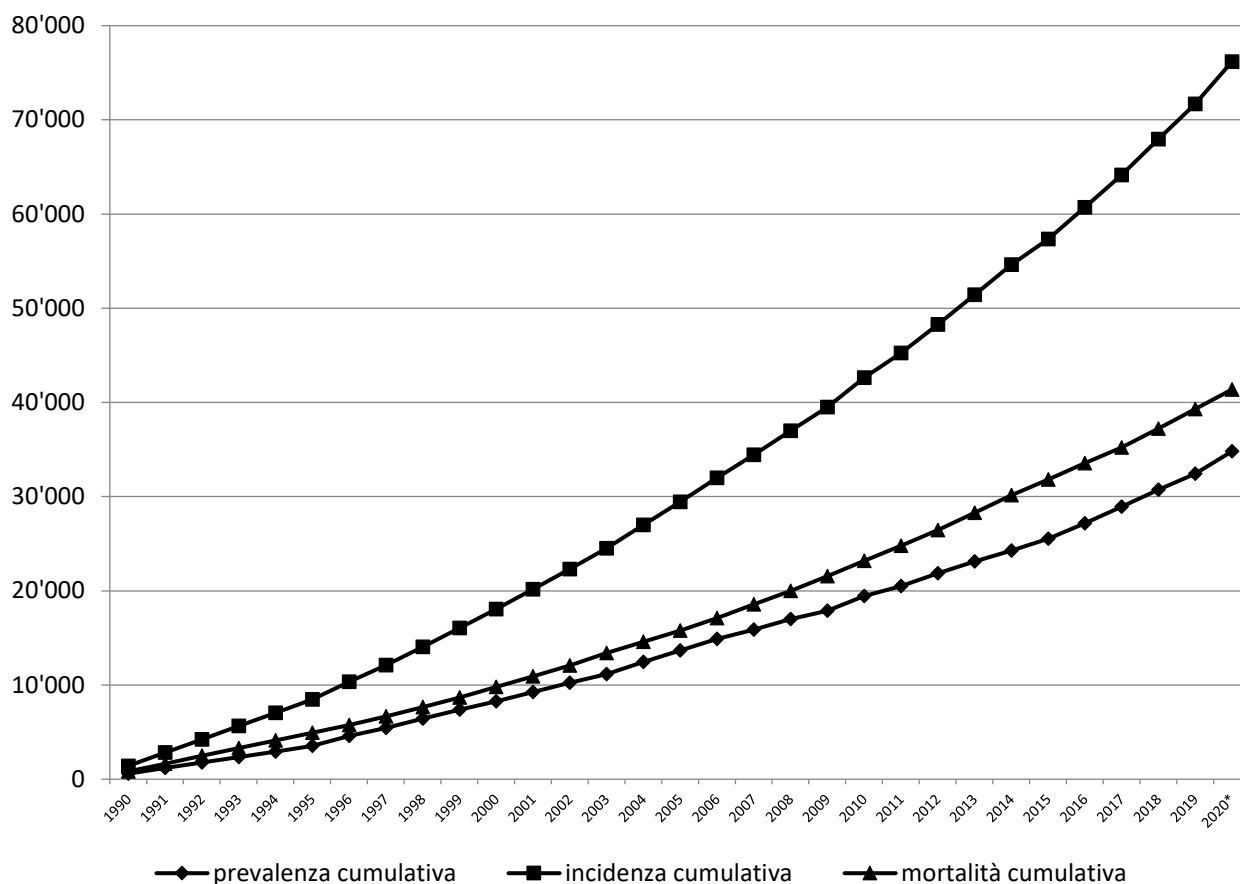

*Nota: i dati 2020 sono ancora provvisori.

Fonte: Divisione della salute pubblica, Registro cantonale dei tumori.

4.T42 Numero di utenti all'Organizzazione sociopsichiatrica cantonale per servizio e per tipologia, dal 2009

	2009	2010	2011	2012	2013	2014	2015	2016	2017	2018	2019	2020
Minorenni	1'876	1'816	1'852	1'984	1'938	1'984	2'156	2'280	2'057	2'043	2'123	2'153
SMP	1'746	1'679	1'710	1'840	1'791	1'845	2'005	2'135	1'910	1'886	1'977	1'996
CPE	130	137	142	144	147	139	151	145	147	157	146	157
Adulti	6'459	6'518	6'533	5'989	5'728	5'821	6'218	6'863	7'251	7'418	7'835	7'675
SPS/SPPM/CPC Ambu	5'454	5'490	5'446	4'916	4'647	4'708	5'078	5'607	5'902	6'083	6'406	6'319
CPC + CARL ¹	1'005	1'028	1'087	1'073	1'081	1'113	1'140	1'256	1'349	1'335	1'429	1'356
Totale OSC	8'335	8'334	8'385	7'973	7'666	7'805	8'374	9'143	9'308	9'461	9'958	9'828

¹Dal 1998 CPC e CARL vengono trattate come 2 strutture separate (2008: CPC 936; CARL 123) - (2009: CPC 887; CARL 118) - (2010: CPC 908; CARL 120) - (2011: CPC 967; CARL 120) - (2012: CPC 951; CARL 122) - (2013: CPC 953; CARL 128) - (2014: CPC 978; CARL 135) - (2015: CPC 1'010; CARL 130) - (2016: CPC 1'123; CARL 133) - (2017: CPC 1'220; CARL 129) - (2018: CPC 1'204; CARL 131) - (2019: CPC 1'302; CARL 127) - (2020: CPC 1'228; CARL 128).

Fonte: Divisione della salute pubblica, Organizzazione sociopsichiatrica cantonale

4.T43 Evoluzione finanziaria dell'Organizzazione sociopsichiatrica cantonale, dal 1998

	Spese pers.	Altri costi	Totale uscite	Entrate	Fabbisogno
1998	42'126'147	7'941'914	50'068'061	27'051'455	23'016'606
1999	41'548'186	8'286'680	49'834'866	32'148'947	17'685'919
2000	42'018'423	8'117'048	50'135'471	28'467'208	21'668'263
2001	44'008'008	8'585'973	52'593'981	31'170'511	21'423'470
2002	45'626'322	7'775'684	53'402'006	28'550'886	24'851'120
2003	47'345'434	7'613'476	54'958'910	29'499'824	25'459'086
2004	47'286'453	7'111'417	54'397'870	32'908'014	21'489'856
2005	47'954'157	8'723'399	56'677'556	31'590'835	25'086'721
2006	49'417'236	8'234'698	57'651'934	31'715'990	25'935'944
2007	48'379'525	8'237'180	56'616'705	31'424'496	25'237'209
2008	49'473'323	8'053'090	57'526'413	31'728'905	25'797'508
2009	50'165'232	8'371'078	58'536'310	24'529'142	33'997'168
2010	50'424'250	8'596'368	59'020'618	25'585'047	33'435'571
2011	53'176'119	9'119'317	62'295'436	26'128'965	36'166'471
2012	53'826'109	13'115'517	66'941'626	26'296'652	40'644'974
2013	54'710'702	12'720'618	67'431'320	26'838'053	40'593'267
2014	54'256'271	12'483'697	66'739'968	24'295'459	42'444'509
2015	54'696'516	13'687'699	68'384'215	27'183'937	41'200'278
2016	55'082'562	13'930'876	69'013'438	28'151'921	40'861'517
2017	55'153'139	13'642'228	68'795'367	28'683'133	40'112'234
2018	55'988'339	13'277'481	69'265'820	28'021'860	41'243'960
2019	57'621'816	14'327'014	71'948'830	31'360'279	40'588'551
2020	59'104'912	14'370'708	73'475'620	28'044'786	45'430'834

Fonte: Divisione della salute pubblica, Organizzazione sociopsichiatrica cantonale

4.T44 Procedure trattate dalla Commissione giuridica LASP, dal 2000

	Pendenti 01.01	Introdotte	Totale da evadere	Decise	Altrimenti definiti	Totale evasi	Pendenti 31.12
2000	6	53	59	14 ²	43	57	2
2001	2	77	79	–	64	64	15
2002	15	95	110	22	81	103	7
2003	7	122	129	16	108	124	5
2004	5	112	117	17	99	116	1
2005	1	113	114	14	92	106	8
2006	8	137	145	25	116	141	4
2007	4	131	135	25	102	127	8
2008	8	134	142	23	109	132	10
2009	10	147	157	28	118	146	11
2010	11	211	222	40	166	206	16
2011	16	268	284	41	226	267	17
2012	17	224	241	47	189	236	5
2013	5	202	207	37	158	195	12
2014	13	186	199	21	173	194	5
2015	5	201	206	19	186	205	1
2016	1	201	202	21	176	197	5
2017	5	225	230	21	202	223	7
2018	7	203	210	25	175	200	10
2019	10	188	198	18	173	191	7
2020	7	230	237	25	204	229	8

¹ per gratuito patrocinio.

² per trasferimento.

Fonte: Divisione della salute pubblica, Organizzazione sociopsichiatrica cantonale

4.T45 Giornate di degenza, degenza media nell'anno, presenza media giornaliera, in Clinica psichiatrica cantonale e Centro abitativo, ricreativo e di lavoro, dal 2000

	Giornate di degenza		Durata degenza media nell'anno		Presenza media al giorno	
	CPC ¹	CARL ²	CPC ¹	CARL ²	CPC ¹	CARL ²
2000	50'469	35'847	39	345	138	98
2001	52'317	35'745	37	334	143	98
2002	52'232	35'793	36	348	143	98
2003	50'943	36'258	35	333	140	99
2004	51'228	36'408	34	325	140	99
2005	48'487	37'266	32	313	133	102
2006	49'174	39'643	33	325	135	109
2007	49'452	40'350	36	320	135	111
2008	45'401	40'144	32	326	124	110
2009	47'061	39'830	36	338	129	109
2010	50'830	39'218	39	327	139	107
2011	51'027	39'660	38	328	140	109
2012	50'390	39'976	36	328	138	109
2013	45'005	39'187	33	306	123	107
2014	42'207	38'762	31	285	116	106
2015	44'942	39'963	30	303	123	109
2016	44'812	40'156	27	297	122	110
2017	47'195	40'031	26	310	129	110
2018	45'281	39'893	26	298	124	109
2019	45'944	39'649	24	310	125	109
2020	40'382	39'399	22	303	110	108

¹CPC: Clinica psichiatrica cantonale.

²CARL: Centro abitativo ricreativo e di lavoro.

Fonte: Divisione della salute pubblica, Organizzazione sociopsichiatrica cantonale

4.T46 Numero di utenti, per tipologia, presso i Servizi psico-sociali e il Servizio di psichiatria e di psicologia medica (adulti), nel 2020

	SPS Chiasso	SPS Lugano	SPS Locarno	SPS Bellinzona ¹	SPPM Lugano	CPC Ambu.	Totale
Nuovi utenti/risegn.	327	518	451	631	1'181	246	3'354
Casi in corso	358	924	497	571	331	284	2'965
Totale utenti	685	1'442	948	1'202	1'512	530	6'319

¹I dati del SPS di Bellinzona comprendono anche quelli dell'ambulatorio a tempo parziale di Biasca.

Fonte: Divisione della salute pubblica, Servizi psico-sociali e Servizio di psichiatria e di psicologia medica, Direzione OSC

4.T47 Numero di utenti, per fasce di età, presso i Servizi psico-sociali e il Servizio di psichiatria e di psicologia medica (adulti), nel 2020

	SPS Chiasso	SPS Lugano	SPS Locarno	SPS Bellinzona	SPPM Lugano	CPC Ambu.	Totale
0 - 19 anni	23	39	24	25	50	38	199
20 - 39 anni	234	512	271	304	352	202	1'875
40 - 64 anni	311	672	465	527	749	228	2'952
65 e più anni	117	219	188	346	361	62	1'293
Totale utenti	685	1'442	948	1'202	1'512	530	6'319

Fonte: Divisione della salute pubblica, Servizi psico-sociali e Servizio di psichiatria e di psicologia medica, Direzione OSC

4.T48 Numero di interventi, per categoria professionale, presso i Servizi psico-sociali e il Servizio di psichiatria e di psicologia medica (adulti), nel 2020

	SPS Chiasso	SPS Lugano	SPS Locarno	SPS Bellinzona	SPPM Lugano	CPC Ambu.	Totale
Medici	4'016	12'482	4'604	6'641	2'672	2'190	32'605
Psicologi/psicoterap.	832	4'299	2'350	2'781	3'205	1'763	15'230
Infermieri	6'635	12'031	5'416	8'909	-	518	33'509
Assistenti sociali	1'189	5'345	1'108	1'113	-	-	8'755
Stagiaires	675	2'574	410	943	409	491	5'502
Totale interventi	13'347	36'731	13'888	20'387	6'286	4'962	95'601

Fonte: Divisione della salute pubblica, Servizi psico-sociali e Servizio di psichiatria e di psicologia medica, Direzione OSC

4.T49 Ore e minuti di interventi, per luogo di intervento, presso i Servizi psico-sociali e il Servizio di psichiatria e di psicologia medica (adulti), nel 2020

	SPS Chiasso	SPS Lugano	SPS Locarno	SPS Bellinzona	SPPM Lugano	CPC Ambu.	Totale
Sede	6'335.32	17'970.07	6'486.37	8'008.54	1'716.25	2'725.35	43'243.10
Osp. reg. di Mendrisio	240.45	9.10	0.45	3.30	108.15	18.25	380.50
Osp. reg. di Lugano	1.15	41.20	2.00	11.50	1'564.53	-	1'621.18
Osp. reg. Bellinzona e V.	-	1.30	133.10	1'188.20	174.05	1.00	1'498.05
Osp. reg. di Locarno	-	-	444.05	2.00	0.30	-	446.35
Clinica di Novaggio	-	1.35	-	1.00	744.40	-	747.15
Ist. oncologico Svizz. it.	-	-	5.25	30.50	562.35	-	598.50
Clinica privata	30.50	54.45	95.45	44.40	0.35	-	226.35
Visita domiciliare	2'834.50	3'668.56	1'574.05	3'906.35	-	26.45	12'011.11
Casa anziani	61.25	122.30	23.20	275.25	-	10.30	493.10
CPC	655.35	857.55	178.30	426.55	-	-	2'118.55
CARL	156.15	16.00	36.05	1.00	-	786.29	995.49
Appartamento protetto	20.05	17.20	64.20	21.00	-	-	122.45
Centro Diurno	603.10	506.56	628.50	824.50	-	-	2'563.46
PCT	-	127.50	-	-	-	-	127.50
Istituto	28.55	55.45	17.20	13.25	-	-	115.25
CTR	1.30	58.15	-	31.20	-	-	91.05
Ingrado	0.25	12.00	-	5.00	-	-	17.25
Ingrado sostanze illegali	1.00	5.00	-	1.00	-	-	7.00
Antenna Icaro	-	0.45	1.30	11.55	-	-	14.10
Laboratori Protetti	68.25	38.20	26.50	9.45	-	1.20	144.40
LAV (ex-UIR)	-	0.30	53.15	0.45	-	-	54.30
Spitex	0.20	8.15	0.25	1.10	-	-	10.10
Centro rifugiati	1.30	7.25	-	-	-	-	8.55
Servizi sociali	59.10	49.30	8.20	31.10	-	-	148.10
Studi medici privati	135.20	132.55	76.05	102.40	-	-	447.00
Altro	545.40	1'015.50	209.40	659.40	635.06	10.20	3'076.16
Totale ore di intervento	11'781.57	24'780.24	10'066.22	15'614.39	5'507.04	3'580.24	71'330.50

Per svolgere questi interventi sono state inoltre conteggiate 8'263.27 ore di trasferta (le ore degli infermieri sono stimate).

Fonte: Divisione della salute pubblica, Servizi psico-sociali e Servizio di psichiatria e di psicologia medica

4.T50 Numero di utenti per tipologia, presso i Servizi medico-psicologici (minorenni), nel 2020

	SMP Mendrisio	SMP Lugano	SMP Locarno	SMP Bellinzona ¹	Totale
Nuovi utenti/risegnalaz.	144	315	183	165	807
Casi in corso	203	485	267	234	1'189
Totale utenti	347	800	450	399	1'996

¹I dati del SMP di Bellinzona comprendono anche quelli dell'ambulatorio a tempo parziale di Biasca.

Fonte: Divisione della salute pubblica, Servizi medico-psicologici, Direzione OSC

4.T51 Numero di utenti per fasce di età, presso i Servizi medico-psicologici (minorenni), nel 2020

	SMP Mendrisio	SMP Lugano	SMP Locarno	SMP Bellinzona	Totale
Bambini 0 - 5 anni	12	89	36	23	160
Bambini 6 - 11 anni	97	242	136	134	609
Adolescenti 12 - 19 anni	224	421	232	190	1'067
Adulti	14	48	46	52	160
Totale utenti	347	800	450	399	1'996

Fonte: Divisione della salute pubblica, Servizi medico-psicologici, Direzione OSC

4.T52 Numero di interventi, per categoria professionale, presso i Servizi medico-psicologici (minorenni), nel 2020

	SMP Mendrisio	SMP Lugano	SMP Locarno	SMP Bellinzona	Totale
Medici	1'909	3'316	1'953	1'111	8'289
Psicologi/psicoterapeuti	3'648	8'206	2'508	1'331	15'693
Psicoeducatori/educatori	1'868	1'385	2'266	1'980	7'499
Psicomotricisti	-	-	-	-	-
Assistenti sociali	19	667	579	813	2'078
Stagiaires	1'117	1'944	1'375	1'758	6'194
Totale consultazioni	8'561	15'518	8'681	6'993	39'753

Fonte: Divisione della salute pubblica, Servizi medico-psicologici

4.T53 Ore e minuti di interventi, per luogo di intervento, presso i Servizi medico-psicologici (minorenni), nel 2020

	SMP Mendrisio	SMP Lugano	SMP Locarno	SMP Bellinzona	Totale
Sede	6'199.54	11'265.05	6'455.30	4'788.44	28'709.13
Osp. reg. di Mendrisio	6.00	8.40	0.50	7.20	22.50
Osp. reg. di Lugano	22.45	212.45	22.30	36.45	294.45
Osp. reg. di Bellinzona e Valli	-	7.15	5.30	12.00	24.45
Osp. reg. di Locarno	-	-	42.40	-	42.40
Clinica di Novaggio	-	-	-	-	-
Ist. oncologico della Svizzera it.	-	-	-	-	-
Clinica privata	3.00	10.00	7.00	11.00	31.00
Visita domiciliare	43.15	75.00	119.10	354.50	592.15
Scuola	106.40	160.40	139.55	338.45	746.00
Appartamento protetto	-	-	-	-	-
Centro Diurno	4.00	4.15	151.57	460.59	621.11
PCT	-	-	-	-	-
Istituto	65.25	157.40	53.45	114.45	391.35
CTR	11.50	8.15	15.45	7.37	43.27
Ingrado	-	-	-	-	-
Ingrado sostanze illegali	-	-	-	-	-
Antenna Icaro	-	-	-	1.00	1.00
Laboratori Protetti	-	-	1.15	-	1.15
LAV (ex-UIR)	-	-	-	-	-
Spitex	-	-	-	-	-
Centro rifugiati	2.00	-	-	-	2.00
Servizi sociali	16.25	103.05	16.55	32.35	169.00
Studi medici privati	4.45	-	2.00	6.25	13.10
Altro	606.21	1'024.04	948.52	759.29	3'338.46
Totale ore di intervento	7'092.20	13'036.44	7'983.34	6'932.14	35'044.52

Per svolgere questi interventi sono state inoltre conteggiate 771.11 ore di trasferta (le ore degli educatori sono stimate).

Fonte: Divisione della salute pubblica, Servizi medico-psicologici

4.T54 Movimento utenti, presso i Centri psico-educativi, nel 2020

	CPE Stabio	CPE Lugano	CPE Gerra Piano	Totale
Presenti al 1.1.2020	38	44	41	123
Ammessi nel 2020	6	13	15	34
Totale utenti	44	57	56	157
(Stabio: utenti interni)	2	-	-	2
Dimessi nel 2020	7	10	15	32
Presenti al 31.12.2020	37	47	41	125

Fonte: Divisione della salute pubblica, Centri psico-educativi

4.T55 Prestazioni presso i Centri psico-educativi, nel 2020

	CPE Stabio	CPE Lugano	CPE Gerra Piano	Totale
Totale prestazioni				
Provvedimenti eseguiti (ore)	4'927.35	4'027.00	1'884.00	10'838.35
Scuola + educazione precoce (ore)	16.15	456.15	-	472.30
Altro (ore)*	160.10	874.09	1'237.45	2'272.04
Internato (ore)	2'586.00	-	-	2'586.00

* Tempo a disposizione del caso (telefonate, riunioni, pianificazione interventi ecc.)

Fonte: Divisione della salute pubblica, Centri psico-educativi

4.T56 Casistica delle Antenne Icaro e Ingrado sostanze illegali, nel 2020

		ICARO			INGRADO - sostanze illegali		Totale	
		Bellinzona	Muralto	Totale	Lugano	Chiasso	Totale	
Totale dei casi		212	174	386	372	92	464	850
Sesso	Maschile	154	132	286	248	61	309	595
	Femminile	58	42	100	124	31	155	255
Età	- di 20	28	11	39	22	4	26	65
	Da 21 a 30	40	30	70	60	24	84	154
	+ di 30	144	133	277	290	64	354	631
Dipendenti da	Oppiacei e eroina	57	24	80	72	17	89	169
	Medicamenti	7	3	10	22	4	26	36
	Cocaina	51	35	86	94	26	120	206
	Canapa	39	34	73	48	8	56	129
	Ecstasy LSD	0	1	1	2	1	3	4
	Alcool	3	5	8	36	13	49	57
	Politossicomanie	39	47	86	27	15	42	128
	Astinenti	10	15	25	53	5	58	83
	In terapia solo con metadone	6	10	16	18	3	21	37
	In terapia con metadone e addizionanti altre sostanze	73	59	132	141	34	175	307
	Famiglie seguite:	107	47	154	25	2	27	181

Fonte: Divisione della salute pubblica, Area di gestione sanitaria

4.T57 Casistica dei Centri di competenza gestiti dalle Antenne Icaro e Ingrado sostanze illegali, nel 2020

	ICARO Muralto	ICARO Bellinzona	ICARO totale	INGRADO Chiasso	INGRADO Lugano	INGRADO totale	TOTALE
Utenti presi a carico con programma di cura in sede							
in terapia solo con metadone	16	27	43	3	25	28	71
in terapia solo con Subutex® o altre TS 1)	2	3	5	0	9	9	14
in terapia con metadone e terapia farmacologica	34	33	67	12	56	68	135
in terapia con Subutex® o altre TS e terapia farmacol.	8	2	10	2	20	22	32
solo terapia farmacologica	16	16	32	7	18	25	57
subtotale	76	81	157	24	128	152	309
Utenti presi a carico con programma di cura esterno							
in terapia solo con metadone	0	0	0	3	4	7	7
in terapia solo con Subutex® o altre TS 1)	1	0	1	0	0	0	1
in terapia con metadone e terapia farmacologica	3	7	10	1	10	11	21
in terapia con Subutex® o altre TS e terapia farmacol.	0	0	0	0	8	8	8
solo terapia farmacologica	0	0	0	23	19	42	42
subtotale	4	7	11	27	41	68	79
Utenti presi a carico senza terapia sostitutiva/farmacologica 2)	35	45	80	63	106	169	249
FAST (Icaro) risp. MAPS (Ingrado) 3)	12	13	25	0	19	19	44
Totale dei casi presi a carico durante il 2020	127	146	273	114	294	408	681
Sesso							
maschile	94	104	198	50	237	287	485
femminile	33	42	75	27	94	121	196
	127	146	273	77	331	408	681
Età							
- di 20	7	10	17	0	10	10	27
da 21 a 30	17	16	33	12	34	46	79
+ di 30	103	120	223	65	287	352	575
	127	146	273	77	331	408	681
Totale dei casi attivi al 31.12.2020							
Utenti presi a carico con programma di cura in sede							
in terapia solo con metadone	13	22	35	3	18	21	56
in terapia solo con Subutex® o altre TS	2	1	3	0	6	6	9
in terapia solo metadone e terapia farmacologica	29	27	56	12	55	67	123
in terapia con Subutex® o altre TS e terapia farmacol.	7	2	9	2	19	21	30
solo terapia farmacologica	14	11	25	6	17	23	48
totale	65	63	128	23	115	138	266
Utenti presi a carico con programma di cura esterno							
in terapia solo con metadone	0	0	0	1	3	4	4
in terapia solo con Subutex® o altre TS	1	0	1	0	0	0	1
in terapia con metadone e terapia farmacologica	3	7	10	0	10	10	20
in terapia con Subutex® o altre TS e terapia farmacol.	0	0	0	0	8	8	8
solo terapia farmacologica	0	0	0	23	19	42	42
totale	4	7	11	24	40	64	75
Utenti presi a carico senza terapia sostitutiva/farmacologica 2)	18	12	30	48	117	165	195
FAST (Icaro) risp. MAPS (Ingrado) 3)	5	3	8	0	6	6	14
Totale dei casi attivi al 31.12.2020	92	85	177	95	278	373	550
Controllo urine	10	16	26	9	47	56	82

Note:

- 1) Altre TS: terapie sostitutive con SevreLong® o polamidone)
- 2) Utenti che ricorrono a consulenze brevi (sino a tre incontri), a psicoterapie o ad altri tipi di presa a carico sanitaria senza terapie sostitutive o farmacologiche. Nel 2020 il dato non è stato raccolto in modo uniforme per i due enti e sarà consolidato nella statistica 2021.
- 3) FAST (Icaro): Famiglia/Adolescenza/Sostanza/Terapia; MAPS (Ingrado): Mediazione/ Adolescenti/ Parenti/Sostanze.

Fonte: Divisione della salute pubblica, Area di gestione sanitaria

4.T58 Capacità ricettive, personale e contributo globale (in franchi) degli istituti per anziani finanziati, dal 2016

	2016	2017	2018	2019	Variazione % 2018-2019
Numero posti letto	3'942	4'032	4'141	4'148	0.17%
Giornate di presenza	1'393'638	1'418'257	1'440'100	1'460'792	1.4%
Unità di personale (al 100%)	3'711	3'920	3'917	3'994	1.9%
Contributo globale di competenza	118'629'855	125'899'936	132'200'424	142'610'720	7.9%
A carico del Cantone (20%)	23'725'971	25'179'987	26'440'085	28'522'144	
A carico dei Comuni (80%)	94'903'884	100'719'949	105'760'339	114'088'576	
Costo per giornata di presenza	85	89	93	99	6.5%

Nota: Gli istituti considerati sono quelli riconosciuti e finanziati per l'intera gestione ai sensi della Legge concernente il promovimento, il coordinamento e il finanziamento delle attività a favore delle persone anziane (LANz); non sono considerati gli istituti ai quali viene erogato il finanziamento residuo per le cure ai sensi dell'art. 25a della Legge federale sull'assicurazione malattia (LAMal).

I dati finanziari sono dati di competenza, non di cassa. I dati di competenza del 2020 non sono ancora disponibili. Il Contributo globale di competenza non comprende il contributo per Fondo acquisti e manutenzione straordinaria "Fondo 3".

Fonte: Divisione dell'azione sociale e delle famiglie, Ufficio degli anziani e delle cure a domicilio

4.T59 Contributi cantonali (in franchi) versati per il mantenimento a domicilio di persone anziane e invalide, dal 2013

	2013	2014	2015	2016	2017	2018	2019	Variazione % 2018-2019
Anziani								
Beneficiari	486	563	637	686	684	729	789	8.2%
Costo	5'472'761	6'228'269	7'429'957	7'142'516	6'929'608	7'189'293	7'626'485	6.1%
Costo per beneficiario	11'261	11'063	11'664	10'412	10'131	9'862	9'666	-1.9%
Invalidi								
Beneficiari	150	166	173	190	197	193	216	11.9%
Costo	999'837	1'164'174	1'478'497	1'313'408	1'341'035	1'433'672	1'559'678	8.8%
Costo per beneficiario	6'666	7'013	8'546	6'913	6'807	7'423	7'221	-2.7%

Nota: I dati finanziari sono dati di competenza, non di cassa. I dati di competenza del 2020 non sono ancora disponibili.

Fonte: Divisione dell'azione sociale e delle famiglie, Ufficio degli anziani e delle cure a domicilio

4.T60 Contributo fisso (in franchi) dei Servizi di appoggio, dal 2014

	2014	2015	2016	2017	2018	2019	Variazione % 2018-2019
Contributo fisso di competenza	14'074'889	14'716'609	15'639'766	17'005'099	18'900'419	20'620'717	+9.10%
A carico del Cantone (20%)	2'814'978	2'943'322	3'127'953	3'401'020	3'780'084	4'124'143	
A carico dei Comuni (80%)	11'259'911	11'773'287	12'511'813	13'604'079	15'120'335	16'496'874	

Nota: I dati finanziari sono dati di competenza, non di cassa. I dati di competenza del 2020 non sono ancora disponibili.

Fonte: Divisione dell'azione sociale e delle famiglie, Ufficio degli anziani e delle cure a domicilio

4.T61 Prestazioni, personale e contributo globale (in franchi) dei SACD d'interesse pubblico finanziati, dal 2015

	2015	2016	2017	2018	2019	Variazione % 2018-2019
Numero utenti	12'105	12'293	12'263	12'337	12'093	-2.0%
Anziani	8'077	8'113	8'020	8'142	7'909	-2.9%
Invalidi/famiglie/altri in età non AVS	1'428	1'403	1'504	1'470	1'386	-5.7%
Bambini (seguiti dal servizio CMP)	2'600	2'777	2'739	2'725	2'798	+2.7%
Ore erogate per tipo di prestazione	653'145	683'685	716'953	727'727	733'005	+0.7%
Consigli e istruzioni	22'629	24'880	26'998	29'396	29'957	+1.9%
Esami e cure	146'626	163'280	187'698	200'653	208'102	+3.7%
Cure di base	294'486	317'036	332'781	339'875	350'879	+3.2%
Economia domestica	189'404	178'489	169'476	157'803	144'067	-8.7%
Unità di personale (al 100%)	557.7	579.8	612.3	642.1	671.2	+4.5%
Infermieri	172.2	193.1	214.6	226.9	253.1	11.6%
Aiuto familiari/operatori sociosanitari	207.1	211.5	213.9	214.5	207.9	-3.1%
Ausiliarie	121.2	116.2	122.1	133.6	139.3	+4.3%
Direzione ad amministrazione	57.2	59.1	61.7	67.1	70.9	+5.7%
Contributo globale di competenza	27'878'793	29'194'894	29'104'136	30'029'263	30'098'067	+0.2%
A carico del Cantone (20%)	5'575'759	5'838'979	5'820'827	6'005'853	6'019'613	
A carico dei Comuni (80%)	22'303'034	23'355'915	23'283'309	24'023'410	24'078'454	
Per ora erogata	43	43	41	41	41	

Nota: I dati finanziari sono dati di competenza, non di cassa. I dati di competenza del 2020 non sono ancora disponibili.

Fonte: Divisione dell'azione sociale e delle famiglie, Ufficio degli anziani e delle cure a domicilio

4.T62 Contributo globale (in franchi) dei servizi e operatori di cure a domicilio privati finanziati, nel 2018 e 2019

	2018			2019			Variazione % 2018-2019 (Totali)
	OACD ¹	Infermieri/e Indipendenti	Totale	OACD ¹	Infermieri/e indipendenti	Totale	
Numero utenti	3'108	1'992	5'100	4'233	2'541	6'774	32.8%
Anziani	2'574	1'779	4'353	3'577	2'249	5'826	33.9%
Invalidi/famiglie/altri in età non AVS	534	213	747	656	292	948	26.9%
Ore erogate per tipo di prestazione	381'335	90'123	471'458	438'270	112'659	550'929	16.9%
Consigli e istruzioni	24'416	9'190	33'606	26'222	12'954	39'176	16.6%
Esami e cure	102'783	41'860	144'643	131'792	49'727	181'519	25.5%
Cure di base	254'136	39'074	293'210	280'256	49'978	330'234	12.6%
Contributo globale di competenza	3'642'395	1'868'658	5'511'053	4'346'201	2'305'278	6'651'479	20.7%
A carico del Cantone (20%)	728'479	373'732	1'102'211	869'240	461'056	1'330'296	
A carico dei Comuni (80%)	2'913'916	1'494'926	4'408'842	3'476'961	1'844'222	5'321'183	

¹OACD = Organizzazioni di assistenza e cura a domicilio private (spitex privati).

Nota: I dati finanziari sono dati di competenza, non di cassa. I dati di competenza del 2020 non sono ancora disponibili.

Fonte: Divisione dell'azione sociale e delle famiglie, Ufficio degli anziani e delle cure a domicilio

4.T63 Capacità ricettive, personale e contributo globale (in franchi) degli istituti per invalidi adulti finanziati, dal 2015

	2015	2016	2017	2018	2019	Variazione % 2018-2019
Numero posti	1'545	1'563	1'575	1'595	1'628	2.0%
Giornate di presenza	406'141	409'390	414'747	412'020	422'756	2.6%
Unità di personale (al 100%)	1'034	1'048	1'087	1'072	1'101	2.7%
Contributo globale di competenza	88'699'453	88'830'820	91'397'670	92'480'576	96'778'910	4.6%
<i>Per giornata di presenza</i>	<i>218</i>	<i>217</i>	<i>220</i>	<i>224</i>	<i>229</i>	<i>2.2%</i>

Nota: I dati finanziari sono dati di competenza, non di cassa. I dati di competenza del 2020 non sono ancora disponibili.

Fonte: Divisione dell'azione sociale e delle famiglie, Ufficio degli invalidi

4.T64 Capacità ricettive, personale e contributo globale (in franchi) degli istituti per invalidi minorenni finanziati, dal 2015

	2015	2016	2017	2018	2019	Variazione % 2018-2019
Numero posti	228 ¹⁾	234 ¹⁾	224	262	267	1.9%
Giornate di presenza	35'811	36'492	36'286	36'632	37'415	2.1%
Unità di personale (al 100%)	136	141	150	161	163	1.0%
Contributo globale di competenza	15'198'095	15'114'693	15'694'112	16'698'513	16'728'845	0.2%
<i>Per giornata di presenza</i>	<i>424</i>	<i>414</i>	<i>433</i>	<i>456</i>	<i>447</i>	<i>-1.9%</i>

Nota: I dati finanziari sono dati di competenza, non di cassa. I dati di competenza del 2020 non sono ancora disponibili.

1) Dato rettificato.

Fonte: Divisione dell'azione sociale e delle famiglie, Ufficio degli invalidi

4.T65 Riconoscimento e finanziamento di progetti singoli (Legge giovani¹), dal 2006

Progetti singoli particolari e ricorrenti	Giovane/i	Gruppi	Associazioni giovanili	Centri giovanili, comuni, enti vari e fondazioni	Totale
<i>Totale Progetti riconosciuti</i>					
2006	3	16	6	–	25
2007	6	16	5	2	29
2008	7	12	5	–	24
2009	5	19	4	–	28 ²⁾
2010	16	16	6	–	38 ²⁾
2011	24	17	6	–	47 ²⁾
2012	13	9	8	–	30 ²⁾³⁾
2013	14	16	5	–	35 ²⁾³⁾
2014	10	8	6	3	27 ²⁾³⁾
2015	18	10	4	3	35 ²⁾³⁾⁴⁾
2016	23	11	4	2	40 ²⁾³⁾⁴⁾⁵⁾
2017	26	12	7	1	46 ²⁾³⁾⁴⁾⁶⁾
2018	20	14	7	5	46 ²⁾³⁾⁴⁾⁶⁾
2019	34	14	9	6	63 ²⁾³⁾⁴⁾⁶⁾
2020	24	10	9	–	43 ²⁾³⁾⁴⁾⁶⁾
<i>Totale Sussidi</i>					
2006	6'658	50'745	176'484	–	233'887
2007	17'383	28'633	187'561	797	234'374
2008	16'482	22'742	125'141	–	164'365
2009	17'214	32'090	134'940	–	184'244 ²⁾
2010	46'691	24'763	180'027	–	251'481 ²⁾
2011	64'586	35'269	181'458	–	281'313 ²⁾
2012	29'693	14'309	266'876	–	310'878 ²⁾³⁾
2013	33'027	35'289	179'404	–	247'720 ²⁾³⁾
2014	25'720	20'138	155'107	11'404	212'369 ²⁾³⁾
2015	39'894	16'006	179'713	54'000	289'613 ²⁾³⁾⁴⁾
2016	65'018	33'787	165'897	377'339	642'041 ²⁾³⁾⁴⁾⁵⁾
2017	78'658	28'121	176'848	50'000	333'627 ²⁾³⁾⁴⁾⁶⁾
2018	49'498	43'482	191'086	74'580	358'646 ²⁾³⁾⁴⁾⁶⁾
2019	79'363	30'479	224'591	79'750	414'183 ²⁾³⁾⁴⁾⁶⁾
2020	54'190	20'619	249'068	50'000	373'877 ²⁾³⁾⁴⁾⁶⁾

¹Legge sul sostegno e il coordinamento delle attività giovanili del 2 ottobre 1996.

²Dal 2009 sono stati inseriti i dati di consuntivo (e non delle decisioni di preventivo).

³Dal 2012 è stato inserito nei progetti ricorrenti anche il Consiglio cantonale dei Giovani.

⁴Dal 2015 è stato inserito nei progetti ricorrenti anche la Città di Lugano

⁵Dal 2016 è stato inserito nei progetti ricorrenti anche il progetto mentoring, precedentemente su un altro conto UFaG

⁶Dal 2017 il progetto mentoring è stato finanziato tramite i contributi cantonali per progetti generali di prevenzione, sensibilizzazione e aiuto alle famiglie.

Fonte: Divisione dell'azione sociale e delle famiglie, Ufficio del sostegno a enti e attività per le famiglie e i giovani

4.T66 Riconoscimento e finanziamento dei Centri di attività giovanile (Legge giovani¹), dal 2006

Centri di attività giovanile	Associazioni giovanili	Comuni	Fondazioni	Enti vari	Totale	Totale Centri in attività
<i>Totale Centri riconosciuti in attività</i>						
2006	–	1	–	1	2	9
2007	1	3	–	–	4	12
2008	1	1	1	–	3	15
2009	–	8	–	7	15 ²⁾	15 ²⁾
2010	–	8	–	6	14 ²⁾	14 ²⁾
2011	–	9	–	6	15 ²⁾	15 ²⁾
2012	–	9	–	6	15 ²⁾	15 ²⁾
2013	–	10	–	6	16 ²⁾	17
2014	–	12	–	5	17 ²⁾³⁾	17
2015	–	12	–	5	17 ²⁾³⁾	17
2016	–	12	–	5	17 ²⁾³⁾	17
2017	–	11	–	4	15 ²⁾³⁾	15
2018	–	11	–	4	15 ²⁾³⁾	15
2019	–	11	–	3	14 ²⁾³⁾	14
2020	–	10	–	3	13 ²⁾³⁾	13
<i>Totale Sussidi</i>						
2006	25'235	106'453	197'971	11'000	340'659	
2007	31'800	187'830	164'063	7'000	390'693	
2008	34'865	181'497	152'751	8'750	377'863	
2009	–	216'096	–	142'835	358'931 ³⁾	
2010	–	232'542	–	156'929	389'471 ³⁾	
2011	–	257'303	–	151'373	408'676 ³⁾	
2012	–	273'835	–	153'392	427'227 ³⁾	
2013	–	293'493	–	150'711	444'204 ³⁾	
2014	–	346'658	–	140'017	486'675 ³⁾	
2015	–	337'383	–	125'282	462'665 ³⁾	
2016	–	321'699	–	116'236	437'935 ³⁾	
2017	–	312'056	–	115'852	427'908 ³⁾	
2018	–	290'177	–	116'803	406'980 ³⁾	
2019	–	313'141	–	100'413	413'554 ³⁾	
2020	–	362'834	–	120'347	483'181 ³⁾	

¹Legge sul sostegno e il coordinamento delle attività giovanili del 2 ottobre 1996.

²Dal 2009 viene riportato il numero di centri in attività e non più il numero di centri aperti nell'anno. Per gli anni precedenti dal totale sono stati dedotti anche i centri che hanno chiuso la loro attività: un centro nel 2006 e due nel 2007.

³Dal 2009 sono stati inseriti i dati di consuntivo (e non delle decisioni di preventivo).

Fonte: Divisione dell'azione sociale e delle famiglie, Ufficio del sostegno a enti e attività per le famiglie e i giovani

4.T67 Capacità ricettive, personale e contributo globale (in franchi) dei centri educativi per minorenni finanziati (Lfam¹), dal 2014

	2014	2015	2016	2017	2018	2019	Variazione % 2018-2019
Numero posti	323	332	340	340	331	333	0.6%
Giornate di presenza	93'998	95'354	95'492	92'365	91'052	92'478	1.6%
Unità di personale (al 100%)	199	209	222	222	212	221	4.2%
Contributo globale di competenza	23'346'390	24'464'818	26'246'405	27'289'422	26'120'624	27'251'968	4.3%
Per giornata di presenza	248	256	275	296	287	295	2.7%

¹Legge sul sostegno alle attività delle famiglie e di protezione dei minorenni (Legge per le famiglie) del 15 settembre 2003; i dati finanziari sono dati di competenza e non di cassa.

Fonte: Divisione dell'azione sociale e delle famiglie, Ufficio del sostegno a enti e attività per le famiglie e i giovani

4.T68 Suddivisione dei costi di protezione tra Cantone e Comuni ai sensi dell'art. 30 LFam¹⁾, dal 2017

	2017	2018	2019	2020	Variazione % 2019-2020
Costo complessivo di protezione (preventivo)	26'730'166	26'598'780	27'926'917	28'566'274	2.3%
Quota parte a carico dei Comuni (1/3)	8'910'055	8'866'260	9'308'972	9'522'091	2.3%
Incentivi versati agli enti dai Comuni	4'223'858	4'250'353	4'477'795	4'577'193	2.2%
<i>Incentivi a favore dei nidi dell'infanzia (art. 7a)</i>	<i>2'589'520</i>	<i>2'706'572</i>	<i>2'749'944</i>	<i>2'782'197</i>	<i>1.2%</i>
<i>Incentivi a favore delle famiglie diurne (art. 7b)</i>	<i>827'500</i>	<i>730'686</i>	<i>796'519</i>	<i>773'398</i>	<i>-2.9%</i>
<i>Incentivi a favore dei centri extrascolastici (art. 7c)</i>	<i>678'095</i>	<i>681'512</i>	<i>797'598</i>	<i>860'036</i>	<i>7.8%</i>
<i>Incentivi a favore dei centri di socializzazione (art. 9)</i>	<i>128'743</i>	<i>131'583</i>	<i>133'734</i>	<i>161'562</i>	<i>20.8%</i>
Contributo comunale al netto degli incentivi	4'686'197	4'615'907	4'831'177	4'944'898	2.4%

¹ Legge sul sostegno alle attività delle famiglie e di protezione dei minorenni (Legge per le famiglie) del 15 settembre 2003.

Nota: con l'entrata in vigore della LFam (art. 30), la partecipazione dei comuni, non più riversata agli enti, è pari ad 1/3 dei costi di protezione stabiliti in sede di preventivo. Il 50% di questa somma può essere utilizzato dai Comuni quale incentivo per le politiche di sostegno alle famiglie. Dal 2007 inizio della fatturazione della quota parte a carico dei Comuni.

Fonte: Divisione dell'azione sociale e delle famiglie, Ufficio del sostegno a enti e attività per le famiglie e i giovani

4.T69 Capacità ricettiva degli asili nido riconosciuti (Lfam), dal 2010

Anno	Posti autorizzati per ospiti					Protezione	Totale	Personale educativo impiegato	Rapporto posti autorizzati/ personale educativo	Totale asili nido autorizzati
	0-12 mesi	13-24 mesi	2 anni	3 anni e +						
2010	201	365	423	232	70	1'291	298.5	4.32	46	
<i>% su totale posti</i>	<i>15.6</i>	<i>28.3</i>	<i>32.8</i>	<i>18.0</i>	<i>5.4</i>	<i>100.0</i>	<i>...</i>	<i>...</i>	<i>...</i>	
2011	218	407	457	230	70	1'382	319.4	4.32	50	
<i>% su totale posti</i>	<i>15.8</i>	<i>29.5</i>	<i>33.1</i>	<i>16.6</i>	<i>5.1</i>	<i>100.0</i>	<i>...</i>	<i>...</i>	<i>...</i>	
2012	224	425	476	231	70	1'426	332.5	4.28	51	
<i>% su totale posti</i>	<i>15.7</i>	<i>29.8</i>	<i>33.4</i>	<i>16.2</i>	<i>4.9</i>	<i>100.0</i>	<i>...</i>	<i>...</i>	<i>...</i>	
2013	228	446	515	228	70	1'487	346.8	4.09	52	
<i>% su totale posti</i>	<i>15.3</i>	<i>30.0</i>	<i>34.6</i>	<i>15.3</i>	<i>4.7</i>	<i>100.0</i>	<i>...</i>	<i>...</i>	<i>...</i>	
2014	237	490	550	252	70	1'599	372.0	4.11	53	
<i>% su totale posti</i>	<i>14.8</i>	<i>30.6</i>	<i>34.4</i>	<i>15.8</i>	<i>4.4</i>	<i>100.0</i>	<i>...</i>	<i>...</i>	<i>...</i>	
2015	243	480	545	245	70	1'583	370.1	4.09	52	
<i>% su totale posti</i>	<i>15.4</i>	<i>30.3</i>	<i>34.4</i>	<i>15.5</i>	<i>4.4</i>	<i>100.0</i>	<i>...</i>	<i>...</i>	<i>...</i>	
2016	243	499	562	266	70	1'640	381.9	4.11	54	
<i>% su totale posti</i>	<i>14.8</i>	<i>30.4</i>	<i>34.3</i>	<i>16.2</i>	<i>4.3</i>	<i>100.0</i>	<i>...</i>	<i>...</i>	<i>...</i>	
2017	256	521	575	291	73	1'716	398.3	4.13	56	
<i>% su totale posti</i>	<i>14.9</i>	<i>30.4</i>	<i>33.5</i>	<i>17.0</i>	<i>4.3</i>	<i>100.0</i>	<i>...</i>	<i>...</i>	<i>...</i>	
2018	264	546	609	286	73	1'778	419.6	4.06	58	
<i>% su totale posti</i>	<i>14.8</i>	<i>30.7</i>	<i>34.3</i>	<i>16.1</i>	<i>4.1</i>	<i>100.0</i>	<i>...</i>	<i>...</i>	<i>...</i>	
2019	287	564	631	294	73	1'849¹⁾	439.7	4.05	60	
<i>% su totale posti</i>	<i>15.5</i>	<i>30.5</i>	<i>34.1</i>	<i>15.9</i>	<i>4.0</i>	<i>100.0</i>	<i>...</i>	<i>...</i>	<i>...</i>	
2020	301	585	670	285	73	1'934¹⁾²⁾	465³⁾	4.01	63⁴⁾	
<i>% su totale posti</i>	<i>15.7</i>	<i>30.6</i>	<i>35</i>	<i>14.9</i>	<i>3.8</i>	<i>100.0</i>	<i>...</i>	<i>...</i>	<i>...</i>	

¹ Dal 2019, sono stati conteggiati 3 posti di protezione a Casa Sorriso, dedotti quindi dai posti di sostegno.

² Di cui 20 posti nei micro-nidi (nel 2020 hanno aperto 2 micro-nidi).

³ Di cui 5.1 unità di personale educativo impiegato nei micro-nidi.

⁴ Di cui 2 micro-nidi.

Fonte: Divisione dell'azione sociale e delle famiglie, Ufficio del sostegno a enti e attività per le famiglie e i giovani

4.T70 Colonie di vacanza¹, partecipanti, numero di giorni effettuati e finanziamenti versati (in franchi) secondo la categoria, dal 2006

	Religiosi	Comunali	Scout	Sindacali	Ass. div.	Fondazioni	Speciali ²⁾	Totale
	1	2	3	4	5	6	7	
<i>Tot. bambini/adolescenti</i>								
2006	457	485	1'035	383	632	188	272	3'452
2007	496	290	896	353	631	171	236	3'073
2008	400	410	936	281	588	156	255	3'026
2009	403	355	983	296	597	164	262	3'060
2010	347	186	915	294	475	182	295	2'694
2011	255	190	870	239	524	177	300	2'555
2012	271	134	905	213	462	179	267	2'431
2013	217	162	1'223	198	433	187	297	2'717
2014	207	142	779	178	434	161	292	2'193
2015	140	210	888	155	471	128	302	2'294
2016	129	198	944	187	457	140	305	2'360
2017	102	194	888	182	445	114	341	2'266
2018	115	193	916	235	498	141	298	2'396
2019	127	183	819	203	467	140	322	2'261
2020	94	141	777	123	212	0	89	1'436
<i>Tot. giornate di presenza</i>								
2006	6'279	6'175	15'072	6'015	9'012	2'641	3'961	49'155
2007	6'812	4'972	13'379	4'974	9'309	2'380	3'567	45'393
2008	5'205	5'252	12'634	4'350	7'832	2'177	3'456	40'906
2009	4'986	4'399	14'275	4'539	8'424	2'296	3'782	42'701
2010	4'397	2'247	12'765	4'480	6'898	2'590	4'053	37'430
2011	3'290	2'691	12'429	3'621	7'356	2'510	3'896	35'793
2012	3'582	1'918	12'858	3'257	6'590	2'461	3'586	34'252
2013	2'583	2'188	17'481	3'014	5'818	2'643	4'009	37'736
2014	2'345	1'729	11'213	2'612	5'818	2'310	3'927	29'954
2015	1'432	2'837	12'885	2'242	6'523	1'856	4'005	31'780
2016	1'330	2'766	13'136	2'705	6'333	2'020	3'973	32'263
2017	1'218	2'595	12'649	2'630	6'192	1'629	4'375	31'288
2018	1'365	2'603	12'753	3'190	6'847	2'012	3'964	32'734
2019	1'470	2'450	11'429	2'943	6'469	1'982	4'240	30'983
2020	921	1'750	9'110	1'746	2'868	0	338	16'733
<i>Tot. finanziamento</i>								
2006	53'235	56'568	121'178	60'239	78'204	24'350	126'938	520'712
2007	55'846	44'986	115'893	48'634	80'392	21'378	120'369	487'498
2008	50'739	50'641	104'462	44'610	69'504	20'682	120'558	461'196
2009	46'955	42'878	126'555	48'719	77'466	24'791	132'546	499'910
2010	41'218	22'245	109'685	48'184	62'391	28'150	141'166	453'038
2011	31'395	26'011	110'398	38'008	65'923	27'252	131'635	430'622
2012	32'820	18'988	114'474	34'576	59'265	26'599	123'830	410'551
2013	24'337	21'124	179'572	29'839	53'277	28'827	121'204	458'180
2014	21'698	16'592	97'806	25'859	59'222	25'355	128'216	374'748
2015	13'877	26'745	113'053	22'196	65'293	20'784	117'572	379'520
2016	13'167	24'661	114'418	27'440	61'873	22'475	117'475	381'509
2017	12'058	24'555	111'920	29'201	60'469	18'266	119'919	376'389
2018	13'514	25'850	107'211	35'333	65'710	21'921	114'290	383'828
2019	14'692	24'740	103'470	31'690	62'254	21'493	123'426	381'764
2020	10'380	20'838	92'659	27'325	38'486	0	12'686	202'374

¹Secondo la Legge colonie di vacanza del 17.12.1973 e relativo Regolamento del 22.5.1974.

²Colonie speciali sussidiate in base all'art. 7 Legge colonie, le altre all'art. 6.

Fonte: Divisione dell'azione sociale e delle famiglie, Ufficio del sostegno a enti e attività per le famiglie e i giovani

4.T71 Ufficio dell'aiuto e della protezione: settore famiglie e minorenni

DOSSIER minori ¹ trattati, età dei minori	sede regionale				Totale
	Bellinzona	Locarno	Lugano	Mendrisio	
<6	64	49	168	57	338
6 - <15	165	120	394	99	778
15 - <18	65	66	168	47	346
18 - <20	50	30	80	36	196
20+	16	3	14	7	40²
Totale dossier	360	268	824	246	1698
di cui nuovi	59	75	183	62	379
di cui chiusi	80	95	193	67	435

Fonte della segnalazione

auto segnalazione	96	85	322	48	551
mandato d'autorità di protezione ³	258	173	429	183	1043
mandato d'autorità giudiziaria ⁴	6	10	73	15	104
mandato da terzi ⁵	0	0	0	0	0
Totale dossier	360	268	824	246	1698

PRESTAZIONI⁶ trattate

intervento sociale	102	72	442	58	674
controllo e informazione	90	46	169	38	343
valutazione socio familiare	92	106	156	78	432
valutazione bisogno affidamento a terzi	105	118	210	125	558
esame socio-ambientale	0	0	0	0	0
consulenza sociale	10	38	92	9	140
anticipo alimenti	41	47	118	36	242
consulenza a persone in cerca di impiego	11	13	16	1	41
Totale prestazioni	451	440	1203	345	2439

¹Ogni dossier corrisponde a un minore seguito.²Il dato comprende i minori diventati 20enni durante l'anno e le future mamme.³Autorità regionali di protezione.⁴Camera di protezione, Ministero pubblico, Magistratura dei minorenni, Preture, Giudici di pace.⁵Servizio sociale internazionale, Croce Rossa, autorità extra cantonali e estere.⁶A ogni dossier possono corrispondere più prestazioni.

Fonte: Divisione dell'azione sociale e delle famiglie, Ufficio dell'aiuto e della protezione

4.T72 Ufficio dell'aiuto e della protezione: settore affidamenti famigliari e adozioni – affidamenti famigliari

DOSSIER famiglie affidatarie ¹ trattati, età	sede regionale				Totale
	Bellinzona	Locarno	Lugano	Mendrisio	
20-30	0	1	2	0	3
31-40	4	5	10	2	21
41-50	6	5	21	10	42
51-60	12	10	18	6	46
61+	17	15	22	8	62
Totale dossier	39	36	73	26	174
di cui nuovi	1	2	8	3	14
di cui chiusi	9	10	12	5	36
Tipo di affidamento					
SOS	1	1	7	1	10
intra famigliare	25	20	26	8	79
extra famigliare	10	10	30	13	63
professionale	0	0	1	0	1
Totale	36	31	64	22	153
Fonte della segnalazione					
auto segnalazioni	39	34	73	26	172
segnalazione da terzi	0	2	0	0	2
Totale	39	36	73	26	174
PRESTAZIONI² trattate					
Valutazione d'idoneità	6	11	21	8	46
Abbinamento e autorizzazione	41	40	94	33	208
Vigilanza	35	26	56	23	140
Totale prestazioni	82	77	171	64	394

Affidamenti ³ trattati, età minori	sede regionale				totale
	Bellinzona	Locarno	Lugano	Mendrisio	
<1	0	2	6	0	8
1-2	2	1	6	3	12
3-6	3	2	11	8	24
7-11	15	15	25	14	69
12 -15	10	11	27	2	50
16+	11	9	19	6	45
Totale affidamenti	41	40	94	33	208
di cui nuovi	3	6	29	5	43
di cui chiusi	12	7	27	11	57
Tipo affidamento					
SOS	1	1	22	6	30
intra famigliare	29	23	34	8	94
extra famigliare	11	16	34	19	80
professionale	0	0	4	0	4
Totale	41	40	94	33	208
Durata Affidamento, anni					
< 1	3	7	34	7	51
1 - <2	6	4	12	2	24
2 - <3	4	5	2	2	13
3 - <5	5	5	14	8	32
5+	23	19	32	14	88
Totale	41	40	94	33	208

¹Ogni dossier corrisponde a una famiglia affidataria seguita.

²A ogni dossier possono corrispondere più prestazioni.

³Ogni famiglia affidataria può avere avuto più affidamenti durante l'anno. Il numero di questi ultimi non corrisponde al numero di minorenni. Un minorenne può essere stato affidato a più famiglie durante l'anno.

4.T73 Ufficio dell'aiuto e della protezione: settore affidamenti familiari e adozioni – adozioni

DOSSIER famiglie adottive ¹ trattati, età	sede regionale				Totale
	Bellinzona	Locarno	Lugano	Mendrisio	
20-30	0	0	1	0	1
31-40	6	3	9	5	23
41-50	5	10	27	8	50
51-60	3	2	10	3	18
61+	1	1	1	1	4
Totale dossier	15	16	48	17	96
di cui nuovi	5	4	5	6	20
di cui chiusi	1	3	17	7	28
Tipo di adozione					
singola	2	1	5	1	9
congiunta	10	13	37	12	72
figliastro	3	2	6	4	15
Totale	15	16	48	17	96
Fonte della segnalazione					
auto segnalazioni	12	14	42	13	81
ufficio di stato civile	3	2	6	4	15
segnalazione da terzi	0	0	0	0	0
Totale	15	16	48	17	96
Dossier ricerca origini	7	0	5	2	14
Totale DOSSIER (famiglie adottive e ricerca origini)	22	16	53	19	110
PRESTAZIONI² trattate					
Valutazione d'idoneità	8	5	15	9	37
Abbinamento e autorizzazione	0	2	10	1	13
Vigilanza	3	7	11	7	28
Ricerca delle origini	6	0	5	2	13
Prima consulenza	7	0	20	4	31
Totale	28	19	77	24	91
Minori giunti nel Cantone, età					
	sede regionale				
	Bellinzona	Locarno	Lugano	Mendrisio	Totale
<1	0	0	0	0	0
1 - <2	0	0	0	0	0
2 - <3	0	0	3	0	3
3 - <6	0	2	2	1	5
6 - <11	0	0	0	0	0
11 - <15	0	0	0	0	0
15 - 18	0	0	1	0	1
Totale adozioni minori	0	2	6	1	9
Provenienza					
Europa					
	Svizzera				1
Africa					5
America					3
Asia					0
Oceania					0
Apolidi					0
Totale					9

¹Ogni dossier corrisponde a una famiglia adottiva seguita.

²Il numero di prestazioni è inferiore al numero di famiglie perché vi sono famiglie in attesa che non necessitano di interventi.

Fonte: Divisione dell'azione sociale e delle famiglie, Ufficio dell'aiuto e della protezione

4.T74 Ufficio dell'aiuto e della protezione: settore curatele e tutele

DOSSIER utenti trattati	sede regionale				Totale	
	Bellinzona	Locarno	Lugano	Mendrisio		
minorenni per età						
<6	15	8	33	12	68	
6 - <15	52	65	98	35	250	
15 - <18	10	20	45	8	83	
Totale minorenni	77	93	176	55	401	
maggioressi per età						
18 - <25	27	32	48	12	119	
25 - <60	91	70	93	34	288	
60+	16	26	17	9	68	
Totale maggioressi	134	128	158	55	475	
Totale dossier utenti	211	221	334	110	876	
	di cui nuovi	21	27	54	7	109
	di cui chiusi	15	15	48	9	87
MISURE trattate						
misure minorenni						
Art. 306 CC curatela di rappresentanza dei minori	1	0	42	0	43	
Art. 306 CC + Art. 307 CC + Art. 392 CC	1	0	0	0	1	
Art. 308 CC curatela educativa	25	76	85	32	218	
Art. 308 CC + Art. 325 CC	3	1	8	11	23	
Art. 325 CC amministrazione sostanza dei minori	27	5	7	0	39	
Art. 327a CC tutela per minorenni	18	17	29	17	81	
LF-CAA art. 17	4	1	19	0	24	
LF-CAA art. 18	9	0	17	0	26	
Totale misure trattate (minorenni)	88	100	207	60	455¹	
	di cui nuove	8	19	40	4	71
	di cui chiuse	8	3	38	6	55
misure maggioressi						
Art. 392 CC incarico a un terzo	0	0	1	0	1	
Art. 393 CC amministrazione di sostegno	3	1	1	0	5	
Art. 393 CC + Art. 394 CC	1	0	0	0	2	
Art. 393 CC + Art. 394 CC + Art. 395 CC	0	0	1	0	1	
Art. 394 CC curatela di rappresentanza	1	1	1	0	3	
Art. 394 CC + Art. 395 CC	56	61	52	28	196	
Art. 394 CC + Art. 395 CC + Art. 396 CC	14	1	14	0	29	
Art. 394 CC + Art. 396 CC	0	0	2	0	2	
Art. 395 CC amministrazione dei beni	1	1	0	0	2	
Art. 398 CC curatela generale	47	56	55	22	180	
Totale misure trattate (maggioressi)	123	121	127	50	421	
	di cui nuove	13	7	14	3	37
	di cui chiuse	7	12	10	3	32
Totale complessivo misure MI+MA trattati	211	221	334	110	876	
	di cui nuove	21	26	54	7	108
	di cui chiuse	15	15	48	9	87

¹ 54 misure erano a favore di minorenni che hanno compiuto i 18 anni nel corso dell'anno e che sono dunque stati inclusi nei 475 utenti maggioressi.

Fonte: Divisione dell'azione sociale e delle famiglie, Ufficio dell'aiuto e della protezione

4.T75 Ufficio dell'aiuto e della protezione: servizio per l'aiuto alle vittime di reati

	2018		2019		2020	
	Numero di casi	Ripartizione %	Numero di casi	Ripartizione %	Numero di casi	Ripartizione %
A. Totale	602	100%	598	100%	586	100%
Sesso						
1 Femmina	448	74.4%	443	74.1%	463	79%
2 Maschio	147	24.4%	144	24.1%	104	17.7%
3 Non noto	7	1.2%	11	1.8%	19	3.3%
Età						
1 Minorenne < 10 anni	47	7.8%	42	7%	45	7.7%
10-17 anni	42	7%	47	7.9%	50	8.5%
Totale minorenni	89	14.8%	89	14.9%	95	16.2%
2 Maggiorenni 18-29 anni	126	20.9%	96	16%	103	17.6%
30-64 anni	311	51.7%	346	57.9%	338	57.7%
> 64 anni	69	11.4%	56	9.4%	31	5.3%
Totale maggiorenni	506	84%	498	83.3%	472	80.6%
3 Non noto	7	1.2%	11	1.8%	19	3.2%
Reati						
1 Reati contro la vita e l'integrità della persona	351	40.4%	343	40.5%	309	39.3%
2 Reati contro l'integrità sessuale	110	12.7%	107	12.7%	113	14.4%
3 Crimini o delitti contro la libertà personale	372	42.9%	351	41.5%	321	40.8%
4 Altri reati	27	3.1%	28	3.3%	15	1.9%
5 Reato non definito	8	0.9%	17	2%	28	3.6%
Totale reati ¹⁾	868	100%	846	100%	786	100%
Fonte segnalazione dei casi						
1 Avvocato	30	5%	34	5.7%	28	4.8%
2 Uffici e servizi statali	74	12.3%	59	9.9%	54	9.2%
3 Vittima	367	60.9%	397	66.4%	390	66.5%
4 Enti o servizi privati o para-statali	68	11.3%	64	10.7%	76	13%
5 Polizia, Ministero pubblico	63	10.5%	44	7.3%	38	6.5%
6 Magistratura dei minorenni	0	0%	0	0%	0	0%
Totale	602	100%	598	100%	586	100%
Prestazioni fornite						
1 Assistenza giuridica	265	23.2%	245	20.5%	178	14.2%
2 Misure per la protezione del fanciullo	9	0.8%	9	0.7%	10	0.8%
3 Assistenza materiale	12	1%	123	10.3%	230	18.4%
4 Protezione e alloggio	99	8.7%	86	7.2%	82	6.6%
5 Assistenza medica	6	0.5%	9	0.8%	9	0.7%
6 Assistenza psicologica	191	16.7%	151	12.6%	176	14.1%
7 Assistenza sociale	537	47%	539	45.1%	544	43.5%
8 Altro	24	2.1%	33	2.8%	21	1.7%
Totale prestazioni fornite	1143	100%	1195	100%	1250	100%
B. Sostegno e consulenza servizio LAV in ambiti diversi	73*		65*		80*	
TOTALE COMPLESSIVO (A + B)	675		663		666	

(*) Il sostegno e la consulenza del Servizio LAV in ambiti diversi è stato richiesto da istituti scolastici, educativi, cliniche private e enti comunali, associazioni ricreative e sportive ed è inerente a situazioni di disagio di minori e adulti in ambito di presunti maltrattamenti e abusi sessuali o eventi tragici.

¹⁾ Il nuovo sistema statistico federale richiede la rilevazione di tutti i reati, il cui numero è superiore a quello dei casi.

Fonte: Divisione dell'azione sociale e delle famiglie, Ufficio dell'aiuto e della protezione

4.T76 Ufficio dell'aiuto e della protezione: Care Team Ticino

Categoria / Definizione	2015¹	2016¹	2017	2018	2019	2020
Incidenti stradali con esito letale	10	7	3	7	4	11
Incidenti stradali	–	1	1	1	1	–
Suicidi	9	11	11	14	15	13
Suicidio tentato	1	1	1	1	3	1
Decessi in casa	4	12	6	9	13	20
Decessi nel tempo libero	5	4	7	1	2	5
Infortunio nel tempo libero	–	1	1	2	2	–
Decessi sul lavoro	3	–	2	1	4	5
Infortunio grave sul lavoro	1	1	–	2	1	–
Decessi in luogo pubblico	2	1	1	2	1	1
Decesso in montagna	5	1	5	9	4	3
Annegamenti con esito letale	1	4	1	3	–	1
Annegamenti	–	1	1	1	1	–
Omicidio	2	1	3	–	1	1
Tentato omicidio	–	–	–	–	1	1
Incendio	1	1	–	1	–	–
Ricerca persone scomparse	1	1	1	–	1	2
Interventi revocati	3	4	4	1	1	4
Totale interventi	48	52	48	55	55	68
Ore di intervento totali	390	325.5	289	342.25	374.75	446.5
Ore medie per intervento	8.6	6.8	6.6	6.4	6.8	7
Persone assistite						
Adulti	191	290	226	219	270	299
Ragazzi (6-18 anni)	160	81	29	49	91	21
Bambini (0-6 anni)	–	8	2	2	4	5
Care giver intervenuti	118	107	102	129	128	148
Totale ore care giver	789	673	599.5	781.75	806.5	922

¹Nel 2015 e nel 2016 il servizio, in fase sperimentale, era inserito nel Dipartimento delle istituzioni, Sezione del militare e della protezione della popolazione.

Fonte: Divisione dell'azione sociale e delle famiglie, Ufficio dell'aiuto e della protezione

4.T77 Effettivi e caratteristiche dei beneficiari di prestazioni assistenziali, confronto 2019-2020

	Dicembre 2019		Dicembre 2020		dic. 2019-dic. 2020	
	Ass	in %	Ass	in %	Var. ass.	Var. in %
Titolare del diritto con prestazioni nel mese di riferimento	5'319	100	5'184	100.0	-135	-2.5
Persone sole	3'860	72.6	3'773	72.8	-87	-2.3
Coppie senza figli	217	4.1	204	3.9	-13	-6.0
Persone sole con figli	800	15.0	783	15.1	-17	-2.1
Coppie con figli	442	8.3	424	8.2	-18	-4.1
A Domicilio	5'156	97.0	5'053	97.5	-103	-2.0
In case per anziani	37	0.7	34	0.7	-3	-8.1
In Istituti per maggiorenni	104	2.0	81	1.6	-23	-22.1
In Ospedali, altri Istituti di cura	13	0.2	10	0.2	-3	-23.1
In Istituti per minorenni	7	0.1	5	0.1	-2	-28.6
Altro	2	0.0	1	0.0	-1	-50.0
Celibi/nubili	2'829	53.2	2'737	52.8	-92	-3.3
Coniugati	656	12.3	633	12.2	-23	-3.5
Divorziati/e o separati/e	1'777	33.4	1'764	34.0	-13	-0.7
Vedovi/e	57	1.1	50	1.0	-7	-12.3
Senza indicazione	0	0	0	0.0	0	0.0
Uomini	2'933	55,1	2'814	54.3	-119	-4.1
Donne	2'386	44,9	2'370	45.7	-16	-0.7
Età <18 anni	8	0.2	6	0.1	-2	-25.0
Età 18-25 anni	684	12.9	587	11.3	-97	-14.2
Età 26-35 anni	1'026	19.3	1'009	19.5	-17	-1.7
Età 36-45 anni	1'077	20.2	1'017	19.6	-60	-5.6
Età 46-55 anni	1'485	27.9	1479	28.5	-6	-0.4
Età 56-65 anni	977	18.4	1025	19.8	48	4.9
Età 65 anni e più	62	1.2	61	1.2	-1	-1.6
Svizzera	3'270	61.5	3'226	62.2	-44	-1.3
Europa UE 28 - AELS	1'083	20.4	1'028	19.8	-55	-5.1
Europa Altre nazioni	225	4.2	229	4.4	4	1.8
Africa	405	7.6	383	7.4	-22	-5.4
America	120	2.3	115	2.2	-5	-4.2
Asia	202	3.8	190	3.7	-12	-5.9
Oceania	0	0	0	0.0	0	0.0
Apolidi	14	0.2	13	0.3	-1	-7.1
Hanno al più terminato l'obbligo scolastico	2'194	41.3	2'119	40.9	-75	-3.4
Hanno una formazione postobbligatoria	2'831	53.2	2'775	53.5	-56	-2.0
Senza indicazione/Non accertabile	294	5.5	290	5.6	-4	-1.4
Occupati	1'044	19.6	1'021	19.7	-23	-2.2
Non occupati	4'275	80.4	4'163	80.3	-112	-2.6
Occupati dipendenti a tempo pieno	40	0.8	48	0.9	8	20.0
Occupati indipendenti	124	2.3	116	2.2	-8	-6.5
Occupati a tempo parziale o su chiamata	773	14.5	728	14.0	-45	-5.8
Apprendisti	91	1.7	114	2.2	23	25.3
Altri occupati	16	0.3	15	0.3	-1	-6.3
Non occupati: disoccupati	2'512	47.2	1'970	38.0	-542	-21.6
Non occupati: ammalati, infortunati, invalidi	753	14.2	755	14.6	2	0.3
Non occupati: dediti alla cura di figli o parenti	282	5.3	264	5.1	-18	-6.4
Altri non occupati	728	13.7	1'175	22.7	447	61.4

(continua)

(continuazione)

Persone con prestazioni nel mese di riferimento	Dicembre 2019		Dicembre 2020		dic. 2019-dic. 2020	
	Ass	in %	Ass	in %	Var. ass.	Var. in %
Persone con prestazioni nel mese di riferimento	8'047	100	7'863	100	-184	-2.3
Titolare del diritto	5'319	66.1	5'184	65.9	-135	-2.6
Coniuge	535	6.7	510	6.5	-25	-4.9
Convivente	122	1.5	118	1.5	-4	-3.4
Figli	2'071	25.7	2'051	26.1	-20	-1.0
Uomini	4'127	51.3	3'999	50.9	-128	-3.2
Donne	3'920	48.7	3'864	49.1	-56	-1.4
Età <18 anni	1'836	22.8	1'785	22.7	-51	-2.9
Età 18-25 anni	948	11.8	877	11.2	-71	-8.1
Età 26-35 anni	1'191	14.8	1'155	14.7	-36	-3.1
Età 36-45 anni	1'265	15.7	1'206	15.3	-59	-4.9
Età 46-55 anni	1'691	21.0	1'663	21.1	-28	-1.7
Età 56-65 anni	1'050	13.1	1'111	14.1	61	5.5
Età 65 anni e più	66	0.8	66	0.8	0	0.0
Svizzera	4'585	57.0	4'493	57.1	-92	-2.0
Europa UE 28 - AELS	1'458	18.1	1'370	17.4	-88	-6.4
Europa Altre nazioni	409	5.1	425	5.4	16	3.8
Africa	873	10.8	865	11.0	-8	-0.9
America	186	2.3	184	2.3	-2	-1.1
Asia	512	6.4	502	6.4	-10	-2.0
Oceania	0	0	0	0.0	0	0.0
Apolidi	28	0,3	24	0,3	-4	-16.7

¹ UR: Unità di riferimento: è l'economia domestica ai sensi della Legge sull'armonizzazione e il coordinamento delle prestazioni sociali (Laps).

² Comprese le unioni domestiche registrate.

Fonte: Divisione dell'azione sociale e delle famiglie, Sezione del sostegno sociale, Ufficio del sostegno sociale e dell'inserimento

4.T78 Evoluzione del numero delle Unità di riferimento (UR) beneficiarie di assistenza sociale in Ticino, dal 2014

Indicatori	2015	2016	2017	2018	2019	2020	Var % 2019 – 2020
UR (economie domestiche) con assistenza sociale nel corso dell'anno	6'712	7'041	7'217	7'091	7'126	6'877	-3.6
Media mensile per anno nuove domande di assistenza	186	197	176	163	167	143	-14.7
Contributi annuali (mio. fr.) per prestazioni assistenziali ⁽¹⁾	106.3	111.4	115.5	115.4	118.9	119.6	0.6

⁽¹⁾ Le spese annuali in oggetto riguardano i contributi erogati per prestazioni assistenziali in base alla Legge sull'assistenza sociale (Las), esclusa la quota di partecipazione comunale (pari al 25% dei contributi) nonché altri recuperi di contributi incassati da parte di enti terzi e dagli stessi beneficiari.

Fonte: Divisione dell'azione sociale e delle famiglie, Sezione del sostegno sociale, Ufficio del sostegno sociale e dell'inserimento

4.T79 Programmi di inserimento per beneficiari di assistenza sociale, in Ticino, dal 2017

	2017	2018	2019	2020	Var % '19 - '20		
Misure in corso al 31.12⁽¹⁾	Inserimento professionale		259	159	-38.6		
	Inserimento sociale		377	357	434	474	10.0
	Inserimento in formazione			27	47	74.1	
	Misure di accompagnamento			19	28	47.4	
	Totale			739	707	-4.3	
	Totale senza inserimento professionale		377	357	480	549	14.2
Ripartizione delle misure per tipologia di organizzatore al 31.12⁽²⁾	Comuni		64	91	134	95	-29.1
	Imprese sociali		99	88	183	200	9.3
	Case per anziani		47	31	35	36	2.9
	Altre strutture/ aziende pubbliche		167	147	128	218	70.3
Gestione delle misure nel corso dell'anno⁽²⁾	In corso al 31.12		377	357	480	549	14.4
	Conclusi nel corso dell'anno		330	334	357	372	4.2
	Interrotti durante lo svolgimento		152	167	236	295	25.0
	Totale		859	858	1'073	1'216	13.3

(1) Dal 2019 sono state introdotte due nuove tipologie di misure: Inserimento in formazione e Misure di accompagnamento.

(2) Dal 2019 sono state riviste le tipologie di organizzatori, senza misure di inserimento professionale. Anche nel 2020 si è proceduto con alcune modifiche della tipologia, in particolare attribuendo alcuni progetti specifici alla categoria "altra struttura/ente pubblico" e non più come Comune.

Fonte: Divisione dell'azione sociale e delle famiglie, Sezione del sostegno sociale, Ufficio del sostegno sociale e dell'inserimento

4.T80 Anticipo alimenti, evoluzione del numero di nuove domande e numero dei beneficiari, in Ticino, dal 2013

	2013	2014	2015	2016	2017	2018	2019	2020	Var % '19 - '20
Nuove domande di anticipo alimenti	227	202	185	147	128	134	157	130	-17.2
Domande attive di anticipo alimenti (al 31.12)	553	562	549	496	449	422	397	393	-1.0
Minorenni beneficiari di anticipo alimenti	710	723	702	643	574	565	540	527	-2.4

Fonte: Divisione dell'azione sociale e delle famiglie, Sezione del sostegno sociale, Ufficio del sostegno sociale e dell'inserimento

4.T81 Settore recupero, evoluzione numero di pratiche di recupero attive, per tipologia, in Ticino, dal 2013

	2013	2014	2015	2016	2017	2018	2019	2020	Var % 19 – '20
Recupero anticipo alimenti al 31.12	609	603	578	543	500	453	450	445	-1.1
<i>Recupero prestazioni indebitamente percepite</i>									
- <i>Anticipo alimenti</i>	40	38	37	42	48	35	37	29	-21.6
- <i>Prestazioni assistenziali</i>	172	181	158	147	175	190	234	210	-10.3
Ipoteche legali	63	58	51	44	63	72	76	76	0.0
Trattenute su prestazioni sociali correnti	398	392	369	389	472	429	196	162	-17.3
Ricuperi diversi	33	30	25	21	19	18	20	14	-30
Totale pratiche attive	1'315	1'302	1'218	1'186	1277	1197	1013	936	-7.6

Fonte: Divisione dell'azione sociale e delle famiglie, Sezione del sostegno sociale, Ufficio del sostegno sociale e dell'inserimento

4.T82 Settore recupero, evoluzione numero pratiche di recupero attive non correnti, per tipologia, in Ticino, dal 2013

	2013	2014	2015	2016	2017	2018	2019	2020	Var % 19 – '20
Recupero anticipo alimenti	489	569	673	1'026	928	851	909	891	-2.0
<i>Recupero prestazioni indebitamente percepite</i>									
- <i>Anticipo alimenti</i>	16	18	16	16	14	20	18	26	44.4
- <i>Prestazioni assistenziali</i>	86	153	178	195	197	223	227	258	13.7
Ipoteche legali	218	206	211	212	212	213	227	232	2.2
Trattenute su prestazioni sociali non correnti	86	309	347	374	398	511	627	594	-5.3
Totale pratiche attive non correnti	895	1'255	1'425	1'823	1749	1818	2008	2001	-0.3

Fonte: Divisione dell'azione sociale e delle famiglie, Sezione del sostegno sociale, Ufficio del sostegno sociale e dell'inserimento

4.T83 Settore Rette: compensi a famiglie affidatarie e rette a centri educativi per il collocamento di minorenni, in Ticino, dal 2013

	2013	2014	2015	2016	2017	2018	2019	2020	Var % 19 – '20	
Nuove domande	Compensi per collocamenti presso famiglie affidatarie (REFAM)	31	27	30	41	24	21	37	28	-24.3
	Rette per collocamenti in centri educativi (RECEM)	45	59	61	50	67	49	76	45	-40.8
Numero di domande attive	REFAM: numero famiglie con almeno un figlio affidato	102	101	102	113	110	109	112	104	-7.1
	Numero di minorenni in affidamento	118	119	119	137	133	130	136	130	-4.4
	RECEM: numero famiglie con almeno un figlio collocato	99	104	122	126	131	116	125	117	-6.4
	Numero di minori collocati	134	130	141	143	153	135	147	143	-2.7

Fonte: Divisione dell'azione sociale e delle famiglie, Sezione del sostegno sociale, Ufficio del sostegno sociale e dell'inserimento

4.T84 Settore Rette: pratiche di recupero del contributo a carico dei genitori per compensi a famiglie affidatarie e rette a centri educativi, in Ticino, dal 2013

		2013	2014	2015	2016	2017	2018	2019	2020	Var % '19-'20
Gestione attiva	Recuperi in corso	203	205	219	225	232	215	228	211	-7.5
	Per affidi familiari	101	101	98	105	109	109	107	103	-3.7
	Per collocamenti in CEM	103	104	121	120	123	106	121	108	-10.7
Gestione attiva non corrente	Recuperi in corso	177	205	222	241	258	277	308	326	5.8
	Per affidi familiari	57	56	66	73	74	75	89	91	2.2
	Per collocamenti in CEM	120	149	156	168	184	202	219	235	7.3

Fonte: Divisione dell'azione sociale e delle famiglie, Sezione del sostegno sociale, Ufficio del sostegno sociale e dell'inserimento

4.T85 Abitazioni in tutto, abitazioni vuote, abitazioni sussidiate con la Legge federale del 4.10.1974 e con la Legge cantonale del 22.10.1985 e sussidi federali, cantonali e totali pagati, dal 2013

	2013	2014	2015	2016	2017	2018	2019	2020	Var % '19-'20
Abitazioni in tutto	222'196	223'504	226'442	231'549	236'570	238'791	241'607	244'798	1.3
Abitazioni vuote	1'819	1'847	2'284	2'795	3'764	4'826	5'534	6'639	20.0
% di abitazioni vuote	0.8	0.8	1.0	1.2	1.6	2.0	2.3	2.7	17.4
Abitazioni sussidiate	6'618	5'860	5'353	5'126	4'055	3289	2665	1778	-33.3
% di abitazioni sussidiate	3.0	2.6	2.4	2.2	1.7	1.4	1.1	0.7	-36.4
Sussidio federale pagato	10'671'956	10'406'356	9'674'427	8'371'379	7'696'416	6'060'646	4'608'564	2'797'725	-39.3
Sussidio cantonale pagato	5'869'187	4'059'455	2'636'000	1'347'967	733'444	275'172	114'443	55'197	-51.8
Sussidio totale pagato	16'541'143	14'465'811	12'310'427	9'719'346	8'429'860	6'335'818	4'723'007	2'852'922	-39.6

Fonti: Divisione delle risorse, Ufficio di statistica per abitazioni in tutto e abitazioni vuote; Divisione dell'azione sociale e delle famiglie, Servizio abitazione per abitazioni sussidiate e sussidi pagati; Ufficio federale delle abitazioni

4.T86 Ufficio dei richiedenti l'asilo e dei rifugiati: numero di attribuzioni al Ticino dal 2012 e effettivi al 31.12 per statuto nel processo dell'asilo

	Persone formalmente attribuite (nuove domande d'asilo)										Var % '19-'20
	2012	2013	2014	2015	2016	2017	2018	2019	2020		
Totale	1'135	869	717	1'112	731	458	347	262	128		-51.1%
Situazione al 31.12.2020										Svizzera	Ticino
Totale delle persone nel processo di asilo										55'638	1'825
Persone in procedura (permesso N)										6'569	175
Persone ammesse provvisoriamente (permesso F)										48'644	1'644
<i>di cui rifugiati ammessi provvisoriamente</i>										9'913	403
Persone in sospenso per rinvio e casi speciali										425	6
Totale dei rifugiati riconosciuti con permesso B										48'435	1'251

A queste cifre si aggiungono 129 persone a beneficio dell'aiuto di urgenza in quanto non più facenti parte del processo di asilo (decisione negativa o di non entrata in materia).

Fonte: Divisione dell'azione sociale e delle famiglie, Sezione del sostegno sociale, Ufficio dei richiedenti l'asilo e dei rifugiati