

| | |
|--|------------|
| 6. DIPARTIMENTO DEL TERRITORIO | 139 |
| 6.T1 Vendita di terreni residui (in CHF) di proprietà dello Stato, dal 2002 | 139 |
| 6.T2 Tasse (in CHF) di autorizzazioni e concessioni rilasciate dall'Ufficio del demanio, dal 2000 | 139 |
| 6.T3 Attività Ufficio delle domande di costruzione, anno 2014 | 140 |
| 6.T4 Attività Ufficio delle domande di costruzione, dal 2007 | 140 |
| 6.T5 Attività Ufficio delle domande di costruzione, dal 1993 | 140 |
| 6.T6 Volume (in CHF) degli investimenti al beneficio dei sussidi, dal 2011 | 141 |
| 6.T7 Numero degli investimenti al beneficio dei sussidi, dal 2011 | 141 |
| 6.T8 Evoluzione appalti, dal 1970 | 142 |
| 6.T9 Albo delle imprese di costruzione, dal 2004 | 143 |
| 6.T10 Statistica dei movimenti civili all'Aeroporto di Locarno, dal 2011 | 143 |
| 6.T11 Rilascio di patenti e autorizzazioni per la raccolta di rocce, minerali e fossili nel periodo 2006-2014 (in base alla Legge cantonale sulla protezione della natura del 12 dicembre 2001) | 144 |
| 6.T12 Immissioni di ozono (98% mensile più elevato), diossido d'azoto, polveri fini, diossido di zolfo (valori medi annui più elevati), monossido di carbonio (valore medio giornaliero più elevato), dal 2006 | 144 |
| 6.T13 Concentrazioni di polveri fini nel Mendrisiotto durante il periodo di smog invernale, dal 2011 | 145 |
| 6.T14 Ozono: media massima giornaliera giugno-agosto 2014 (espresso in µg/m ³) valore limite OIAt: 120 µg/m ³ | 145 |
| 6.T15 Progressione cumulata del numero delle richieste di certificazione Minergie (tutti gli standard) inoltrate, dal 2000 | 146 |
| 6.T16 Tipologia domanda Minergie. Percentuale del tipo di standard richiesto, periodo 2000-2014 | 146 |
| 6.T17 Evoluzione domanda Minergie per risanamenti. Progressione del numero delle certificazioni o precertificazioni Minergie per i risanamenti, dal 2000 | 147 |
| 6.T18 Evoluzione delle concessioni ad uso geotermico e delle potenze installate, dal 1997 | 147 |
| 6.T19 Evoluzione dei prelievi di acque sotterranee ad uso termico e delle potenze installate – nuove autorizzazioni, dal 2005 | 148 |
| 6.T20 Destinazione e volume delle acque sotterranee concessionato, periodo 1997-2014 | 148 |
| 6.T21 IDA – Impianti di depurazione per le acque di scarico civili – Abitanti trattati e rendimenti di depurazione a livello cantonale | 149 |
| 6.T22 Impianti comunali e consortili di depurazione per le acque di scarico civili in esercizio, secondo il tipo e la dimensione, in Ticino, situazione a gennaio 2014 e storico dal 2003 | 149 |
| 6.T23 Impianti di depurazione pubblici: rendimento depurativo: raggiungimento dei criteri qualitativi, dal 2006 | 150 |
| 6.T24 Percentuale del superamento dei limiti OPAC per i campioni analizzati dal Laboratorio della SPAAS sugli scarichi acque reflue industriali, dal 2000 | 150 |
| 6.T25 Prelievi di controllo degli impianti di pretrattamento delle acque del settore dell'automobile e conformità coi limiti di scarico, dal 1999 | 151 |
| 6.T26 Stazioni di distribuzione di carburante e risanamenti nel settore della protezione delle acque, dal 2003 | 151 |
| 6.T27 Situazione serbatoi per liquidi nocivi alle acque, dal 2005 | 151 |
| 6.T28 Comprensori di studio del Piano cantonale d'approvvigionamento idrico (PCAI), nel 2014 | 152 |
| 6.T29 Andamento dell'attribuzione dei GdS nei comuni ticinesi, dal 2000 | 152 |
| 6.T30 Valutazione secondo OIF delle domande di costruzione e notifiche, dal 2000 | 153 |
| 6.T31 Misurazioni di rumore, dal 2000 | 153 |
| 6.T32 Valutazione secondo ORNI delle domande di costruzione e notifiche, dal 2000 | 154 |
| 6.T33 Misurazioni elettrosmog, dal 2001 | 154 |
| 6.T34 Ripartizione percentuale dei rifiuti prodotti in Ticino, nel 2012 | 155 |
| 6.T35 Rifiuti urbani raccolti dalle organizzazioni comunali e consortili, in Ticino, dal 2007 | 155 |
| 6.T36 Quantitativi totali dei rifiuti urbani, proporzione dei rifiuti riciclabili, in Ticino, nel 2013 | 156 |

| | |
|---|-----|
| 6.T37 Quantitativi e costi di raccolta e di smaltimento dei rifiuti urbani non riciclabili dei Comuni (RSU e ingombranti), in Ticino, nel 2013 | 156 |
| 6.T38 Materiali inerti depositati definitivamente in discarica e rifiuti riciclati, nel 2013 | 156 |
| 6.T39 Evoluzione delle consegne di rifiuti speciali in Ticino, dal 1995 | 157 |
| 6.T40 Preavvisi secondo OEIA, dal 1990 | 157 |
| 6.T41 Costi delle opere di adduzione e di depurazione delle acque sussidiate, dal 1980 | 158 |
| 6.T42 Sussidi versati per opere di adduzione e di depurazione delle acque, dal 1980 | 158 |
| 6.T43 Rapporti di intervento pompieri rimborsati, dal 2001 | 159 |
| 6.T44 Evoluzione dei costi d'intervento dei pompieri, dal 2001 | 159 |
| 6.T45 Produzione legnosa in mc, utilizzazione proveniente dai boschi ticinesi, dal 2006 | 160 |
| 6.T46 Produzione legnosa in mc, utilizzazione proveniente dai boschi ticinesi, dal 2004 | 160 |
| 6.T47 Ripartizione della produzione nei diversi assortimenti legnosi, dal 2004 | 161 |
| 6.T48 Legname venduto e risultato finanziario dei tagli eseguiti nel bosco pubblico, dal 2008 | 161 |
| 6.T49 Produzione legnosa: utilizzazioni provenienti dai boschi ticinesi, nel 2014 | 161 |
| 6.T50 Legname venduto nei boschi pubblici e ricavo dalla vendita, dal 1950 | 162 |
| 6.T51 Legname venduto nei boschi pubblici e ricavo dalla vendita, dal 1950 | 163 |
| 6.T52 Frequenza e estensione degli incendi di bosco, dal 2001 | 163 |
| 6.T53 Numero incendi di bosco secondo la causa, dal 2001 | 164 |
| 6.T54 Dissodamenti concessi secondo lo scopo, dal 2001 | 164 |
| 6.T55 Totale dissodamenti concessi, dal 2001 | 165 |
| 6.T56 Spostamento dei ghiacciai, dal 2010 | 165 |
| 6.T57 Formazione professionale nel settore forestale: confronto tra la situazione del 1980 e quella degli anni 2011-2014 | 166 |
| 6.T58 Corsi professionali di formazione, aggiornamento e perfezionamento nel settore forestale: confronto tra la situazione del 1980 e quella del 2012-2014 | 166 |
| 6.T59 Vivaio forestale Lattecaldo- Morbio superiore, nel 2014 | 166 |
| 6.T60 Ripartizione dei sussidi cantonali e federali per lavori forestali, per categoria di lavoro e circondario, dal 2000 | 167 |
| 6.T61 Lavori forestali eseguiti con contributi cantonali e federali, dal 1975 | 167 |
| 6.T62 Lavori forestali eseguiti con contributi cantonali e federali, dal 1960 | 168 |
| 6.T63 Ripartizione dei sussidi cantonali e federali per categoria di lavoro, nel 2014 | 168 |
| 6.T64 Ripartizione dei sussidi cantonali per lavori forestali, dal 2001 | 169 |
| 6.T65 Evoluzione del volume complessivo dei lavori sussidiati in franchi nel settore forestale, dal 2001 | 169 |
| 6.T66 Evoluzione degli investimenti in franchi (=sussidi cantonali) nel settore forestale per categoria di lavoro, dal 1998 | 170 |
| 6.T67 Impianti a fune metallica, dal 2004 | 170 |
| 6.T68 Selvaggina catturata durante la stagione venatoria, secondo il genere, dal 2004 | 171 |
| 6.T69 Esito esame abilitazione alla caccia, dal 2000 | 171 |
| 6.T70 Evoluzione delle patenti di caccia, dal 2000 | 172 |
| 6.T71 Risarcimento danni selvaggina, dal 2000 | 172 |
| 6.T72 Costo per patente, patenti rilasciate e ricavo, per categoria venatoria, dal 2012 | 173 |
| 6.T73 Materiale ittico immesso nelle acque pubbliche del Cantone per specie, dal 2000 | 174 |
| 6.T74 Statistica del pescato (in kg.) nei laghi Verbano e Ceresio, nel 2013 | 174 |
| 6.T75 Statistica catture nei corsi d'acqua, bacini e laghi alpini, dal 2009 al 2013 | 175 |
| 6.T76 Costo per patente, patenti rilasciate e ricavo, per categoria di pesca, dal 2011 | 175 |
| 6.T77 Attività della Commissione del paesaggio ¹ , dal 2009 | 176 |
| 6.T78 Situazione della pianificazione locale, dal 2009 | 176 |
| 6.T79 Attività dell'Ufficio della natura e del paesaggio, nel 2014 | 177 |
| 6.T80 Attività del Servizio monumenti dell'Ufficio dei beni culturali, dal 2012 | 178 |
| 6.T81 Sezione dello sviluppo territoriale, Ufficio del Piano direttore: sintesi delle schede del Piano direttore cantonale, gennaio 2015 | 179 |
| 6.T82 Indennizzo dal 2008 al 2014 dei costi non coperti e pianificati dell'offerta di trasporto regionale ai sensi della LTV | 180 |
| 6.T83 Indennizzo dal 2008 al 2014 dei costi non coperti e pianificati dell'offerta di trasporto ai sensi della LTP | 180 |

| | |
|---|-----|
| 6.T84 Comunità tariffale - mensilità vendute, dal 1999 | 181 |
| 6.T85 Volume prestazioni trasporti pubblici (in mio veicoli-km) | 181 |
| 6.T86 Contributo alle imprese di trasporto, dal 1990 | 182 |
| 6.T87 Investimenti per piani regionali dei trasporti, dal 1993 | 182 |
| 6.T88 Numero impianti a fune per trasporto persone con concessione cantonale (stato al 1.1. - senza mini sciovie) | 183 |
| 6.T89 Crediti quadro strade cantonali: spese 2014 | 184 |
| 6.T90 Ripartizione per tipo di investimento e per settore stradale: spese 2014 | 184 |
| 6.T91 Indagini e progetti di massima per risanamento manufatti delle strade cantonali trattati nel 2014 | 185 |
| 6.T92 Sorveglianza manufatti delle strade cantonali trattati nel 2014 | 185 |
| 6.T93 Suddivisione geografica delle spese di manutenzione ordinaria dei manufatti (voce contabile 314009, CRB 782) - Situazione al 31.12.2014 | 186 |
| 6.T94 Suddivisione geografica delle spese di manutenzione ordinaria dei manufatti (voce contabile 5010292970, CRB 783) - Situazione al 31.12.2014 | 186 |
| 6.T95 Interventi di rifacimento o risanamento di manufatti (investimenti) - (voce contabile 501029, CRB 783) - Situazione al 31.12.2014 | 186 |
| 6.T96 Interventi di conservazione su manufatti SN per tratta - Situazione al 31.12.2014 | 187 |
| 6.T97 Interventi urgenti nel 2014 | 187 |
| 6.T98 Area operativa del Sottoceneri, attività nel 2014 | 187 |
| 6.T99 Area operativa del Sopraceneri, attività nel 2014 | 188 |
| 6.T100 Servizio invernale sgombero neve e spandimento sale, sabbia, ghiaietto, dal 2000 | 190 |
| 6.T101 Passi alpini: periodo di apertura e chiusura, dal 2011 | 190 |
| 6.T102 Importo dei danni alluvionali, dal 2001 | 191 |
| 6.T103 Progetti d'arginatura proposti per il sussidio federale, nel 2014 | 191 |
| 6.T104 Progetti d'arginatura sussidiati in sede federale nel 2014 | 191 |
| 6.T105 Progetti che hanno ottenuto il sussidio cantonale nel 2014 | 191 |
| 6.T106 Parco automezzi, macchine e Officina dello Stato, dal 2002 | 192 |

6. Dipartimento del territorio

6.T1 Vendita di terreni residui (in CHF) di proprietà dello Stato, dal 2002

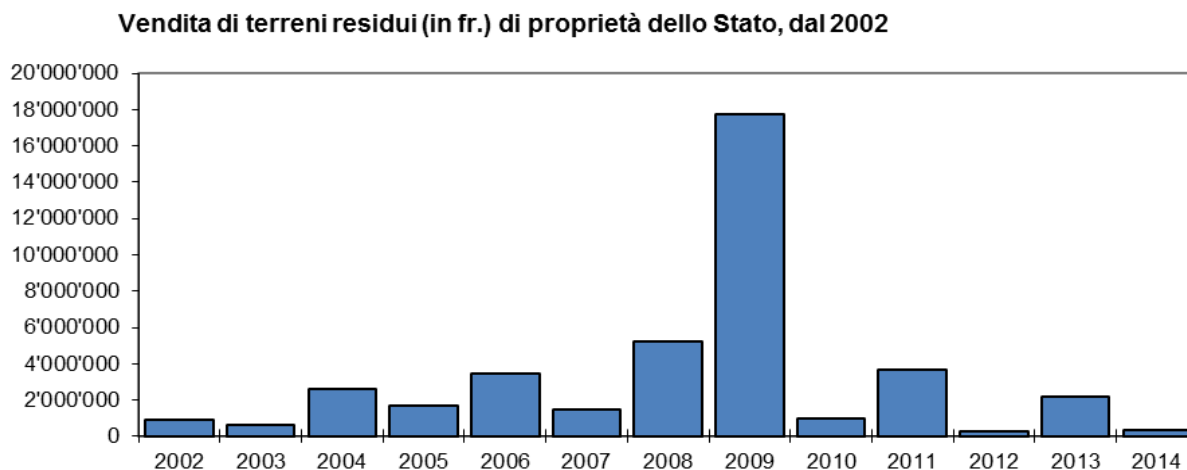

Fonte: Servizi generali del DT, Ufficio del demanio

6.T2 Tasse (in CHF) di autorizzazioni e concessioni rilasciate dall'Ufficio del demanio, dal 2000

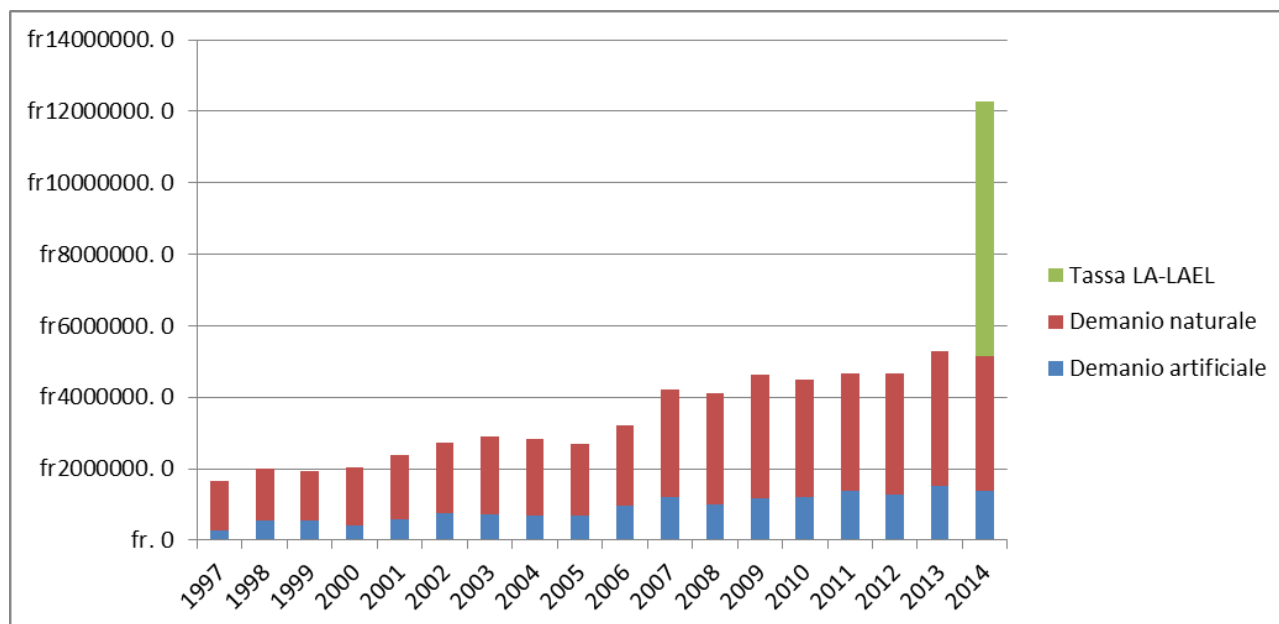

Fonte: Servizi generali del DT, Ufficio del demanio

6.T3 Attività Ufficio delle domande di costruzione, anno 2014

| Circondari | Tot. DC | ZE | FZE | Rust | Tot. evase | ZE evase | FZE evase | Rust evase | Fav. ZE | Neg. ZE | Fav. FZE | Neg. FZE | Fav. Rust | Neg. Rust | Fav. Tot. | Neg. Tot. |
|---------------|--------------|--------------|------------|------------|--------------|--------------|------------|------------|--------------|-------------|--------------|--------------|--------------|--------------|--------------|--------------|
| Mendrisiotto | 953 | 748 | 198 | 7 | 936 | 738 | 191 | 7 | 688 | 50 | 150 | 41 | 3 | 4 | 841 | 95 |
| Luganese | 1'064 | 870 | 173 | 21 | 994 | 810 | 173 | 11 | 769 | 41 | 133 | 40 | 8 | 3 | 910 | 84 |
| Locarnese | 1'142 | 886 | 217 | 39 | 1'122 | 880 | 193 | 49 | 836 | 44 | 152 | 41 | 39 | 10 | 1'027 | 95 |
| Bellinzonese | 988 | 665 | 253 | 70 | 912 | 617 | 235 | 60 | 600 | 17 | 187 | 48 | 46 | 14 | 833 | 79 |
| Totale | 4'147 | 3'169 | 841 | 137 | 3'964 | 3'045 | 792 | 127 | 2'893 | 152 | 622 | 170 | 96 | 31 | 3'611 | 353 |
| in % | 23% | 78% | 21% | 1% | 24% | 79% | 20% | 1% | 93.2% | 6.8% | 78.5% | 21.5% | 42.9% | 57.1% | 89.9% | 10.1% |
| Mendrisiotto | 26% | 82% | 16% | 2% | 25% | 81% | 18% | 1% | 94.9% | 5.1% | 76.9% | 23.1% | 72.7% | 27.3% | 91.5% | 8.5% |
| Luganese | 27% | 78% | 19% | 3% | 28% | 79% | 17% | 4% | 95.0% | 5.0% | 78.8% | 21.2% | 79.6% | 20.4% | 91.5% | 8.5% |
| Locarnese | 24% | 67% | 26% | 7% | 23% | 68% | 26% | 6% | 97.2% | 2.8% | 79.6% | 20.4% | 76.7% | 23.3% | 91.3% | 8.7% |
| Bellinzonese | 100% | 77% | 20% | 3% | 100% | 77% | 20% | 3% | 95.0% | 5.0% | 78.5% | 21.5% | 75.6% | 24.4% | 91.1% | 8.9% |
| Media | 23% | 78% | 21% | 1% | 24% | 79% | 20% | 1% | 93.2% | 6.8% | 78.5% | 21.5% | 42.9% | 57.1% | 89.9% | 10.1% |

ZE = Zona edificabile; FZE = Fuori zona edificabile; Rust = Rustici

Fonte: Servizi generali del DT, Ufficio delle domande di costruzione

6.T4 Attività Ufficio delle domande di costruzione, dal 2007

| | 2007 | 2008 | 2009 | 2010 | 2011 | 2012 | 2013 | 2014 |
|--|-------|-------|-------|-------|-------|-------|-------|-------|
| DC evase in zona edificabile * | ... | ... | ... | ... | ... | 3'344 | 3'297 | 3045 |
| DC evase fuori zona edificabile * | ... | ... | ... | ... | ... | 865 | 1'043 | 919 |
| Totale DC evase * | ... | ... | ... | ... | ... | 4'209 | 4'340 | 3964 |
| Totale DC registrate | 4'482 | 4'324 | 4'153 | 4'233 | 4'336 | 4'508 | 4'270 | 4147 |
| Opposizioni dipartimentali * | ... | ... | ... | ... | ... | 356 | 422 | 353 |
| Ricorsi dipartimentali | 4 | 5 | 3 | 3 | 3 | 2 | 2 | 2 |
| Risposte a ricorsi (C.d.S. - TRAM - TF) | 671 | 744 | 725 | 677 | 694 | 719 | 818 | 769 |
| Istanze d'intervento e segnalazioni evase * | 67 | 22 | 29 | 30 | 10 | 52 | 39 | 55 |
| Avvisi cantonali per demolizioni (art. 47 RLE) | 53 | 88 | 46 | 30 | 48 | 50 | 70 | 39 |
| Tasse licenze edilizie (in migliaia di CHF) | ... | ... | 1'008 | 1'793 | 1'989 | 2'157 | 2'182 | 1'899 |

* dal 2012 modifica sistema di rilevamento dati; DC = Domanda di costruzione

Fonte: Servizi generali del DT, Ufficio delle domande di costruzione

6.T5 Attività Ufficio delle domande di costruzione, dal 1993

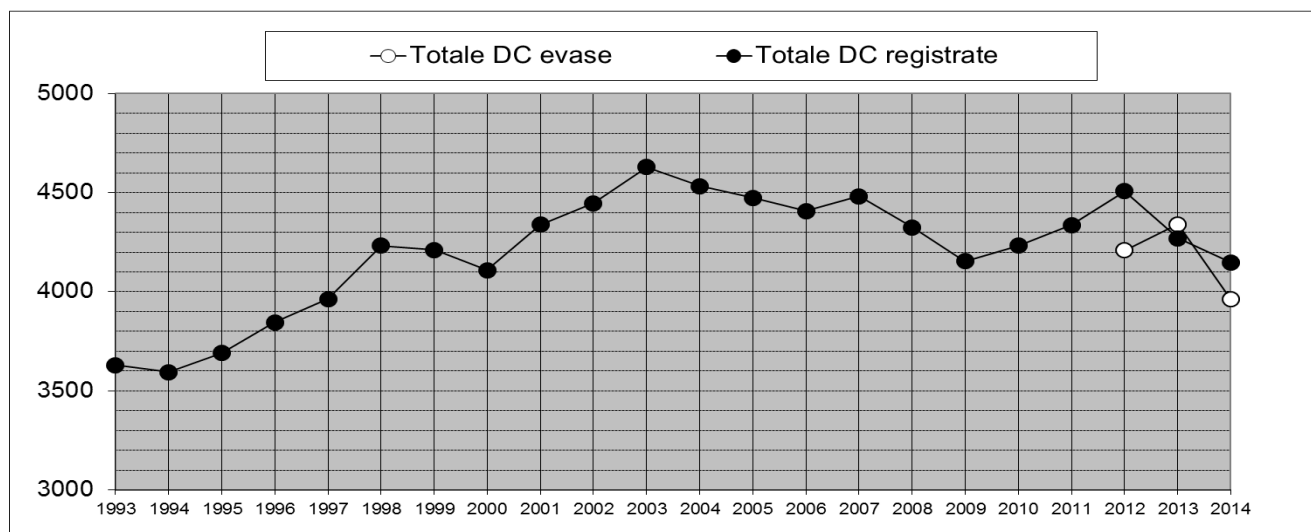

Fonte: Servizi generali del DT, Ufficio delle domande di costruzione

6.T6 Volume (in CHF) degli investimenti al beneficio dei sussidi, dal 2011

| | 2011 | | 2012 | | 2013 | | 2014 | |
|---|-------------------|--------------------|-------------------|--------------------|--------------------|-------------------|--------------------|-------------------|
| DECS | Preavvisi | Liquidazioni | Preavvisi | Liquidazioni | Preavvisi | Liquidazioni | Preavvisi | Liquidazioni |
| Edilizia scolastica | 1'636'717 | 9'707'432 | 7'423'778 | 17'021'540 | 927'065 | 5'058'600 | 4'130'907 | 7'300'501 |
| Fondo Sport toto | 4'257'360 | 7'396'088 | 6'616'620 | 5'856'806 | 8'543'915 | 2'327'478 | 22'988'113 | 9'669'381 |
| Sala cinematografiche | - | - | - | - | - | 230'859 | 430'000 | - |
| DSS | | | | | | | | |
| Istituti per anziani e colonie di vacanza | 25'705'799 | 45'950'021 | 35'362'432 | 43'621'152 | 40'396'181 | 12'286'605 | 71'841'586 | 20'780'234 |
| Risanamento abitazioni di montagna | - | - | 889'240 | 456'936 | - | - | - | - |
| Accesso alla proprietà e rinnovo | - | - | - | - | - | - | - | - |
| DFE | | | | | | | | |
| Investimenti regioni di montagna | 4'922'213 | 3'425'636 | 6'894'488 | 7'382'313 | - | 4'328'644 | - | 599'972 |
| Turismo L.Tur | 58'705'007 | 42'640'617 | 30'457'600 | 35'122'855 | 49'487'429 | 56'028'455 | 96'574'203 | 17'904'650 |
| LaLPR | - | - | - | - | 3'316'550 | 1'226'598 | 74'879'693 | 4'977'686 |
| L-inn | - | - | - | - | - | 86'375 | - | - |
| Rustici | - | - | - | - | 108'684 | - | 267'750 | - |
| DI | | | | | | | | |
| Stand di tiro | 190'000 | - | 399'427 | - | 251'602 | 7'128 | 876'131 | 46'951 |
| Totale | 95'417'096 | 109'119'794 | 88'043'585 | 109'461'602 | 103'031'426 | 81'580'742 | 271'988'383 | 61'279'375 |

Fonte: Dipartimento del territorio, Ufficio lavori sussidiati e appalti

6.T7 Numero degli investimenti al beneficio dei sussidi, dal 2011

| | 2011 | | 2012 | | 2013 | | 2014 | |
|---|-----------|--------------|------------|--------------|------------|--------------|------------|--------------|
| DECS | Preavvisi | Liquidazioni | Preavvisi | Liquidazioni | Preavvisi | Liquidazioni | Preavvisi | Liquidazioni |
| Edilizia scolastica | 5 | 4 | 9 | 8 | 8 | 6 | 6 | 5 |
| Fondo Sport toto | 12 | 13 | 13 | 12 | 10 | 10 | 33 | 36 |
| Sale cinematografiche | - | - | - | - | - | 1 | 1 | - |
| DSS | | | | | | | | |
| Istituti per anziani e colonie di vacanza | 44 | 28 | 51 | 29 | 52 | 37 | 50 | 26 |
| Risanamento abitazioni di montagna | - | - | 3 | 2 | - | - | - | - |
| Accesso alla proprietà e rinnovo | - | - | - | - | - | - | - | - |
| DFE | | | | | | | | |
| Investimenti regioni di montagna | 3 | 8 | 4 | 14 | - | 2 | - | 2 |
| Turismo L.Tur | 34 | 25 | 27 | 22 | 28 | 13 | 24 | 14 |
| LaLPR | - | - | - | - | 5 | 2 | 10 | 2 |
| L-inn | - | - | - | - | - | 1 | - | - |
| Rustici | - | - | - | - | 1 | - | 1 | - |
| DI | | | | | | | | |
| Stand di tiro | 1 | - | 4 | - | 2 | 1 | 4 | 2 |
| Totale | 99 | 78 | 111 | 87 | 106 | 73 | 129 | 87 |

Fonte: Dipartimento del territorio, Ufficio lavori sussidiati e appalti

6.T8 Evoluzione appalti, dal 1970

| | Lavori sussidiati | | Consiglio di Stato | | Enti diversi | | Delibere Dip. (deleghe) | | Totale | |
|-------------|-------------------|-------------------|--------------------|-------------------|------------------|------------------|----------------------------|----------------|------------------|-------------------|
| | No. ¹ | Fr. | No. ¹ | Fr. | No. ¹ | Fr. | No. ¹ | Fr. | No. ¹ | Fr. |
| 1970 | 458 | 38'233'832 | 109 | 23'453'652 | ... | ... | ... | ... | 567 | 61'687'484 |
| 1971 | 637 | 78'918'413 | 136 | 24'336'777 | ... | ... | ... | ... | 773 | 103'255'190 |
| 1972 | 594 | 89'063'249 | 153 | 40'885'342 | ... | ... | ... | ... | 747 | 129'948'591 |
| 1973 | 516 | 75'661'265 | 185 | 78'254'317 | ... | ... | ... | ... | 701 | 153'915'582 |
| 1974 | 341 | 69'155'839 | 82 | 24'435'322 | ... | ... | ... | ... | 423 | 93'591'161 |
| 1975 | 450 | 55'162'490 | 149 | 39'646'808 | ... | ... | ... | ... | 599 | 94'809'298 |
| 1976 | 462 | 96'822'110 | 238 | 28'629'643 | ... | ... | ... | ... | 700 | 125'451'753 |
| 1977 | 716 | 102'050'557 | 350 | 51'028'844 | ... | ... | ... | ... | 1'066 | 153'079'401 |
| 1978 | 674 | 109'803'155 | 282 | 39'349'098 | ... | ... | ... | ... | 956 | 149'152'253 |
| 1979 | 587 | 100'891'380 | 418 | 74'469'929 | ... | ... | ... | ... | 1'005 | 175'361'309 |
| 1980 | 704 | 111'000'000 | 231 | 54'476'821 | ... | ... | ... | ... | 935 | 165'476'821 |
| 1981 | 511 | 74'230'136 | 264 | 28'562'600 | ... | ... | ... | ... | 775 | 102'792'736 |
| 1982 | 432 | 78'657'442 | 200 | 13'924'882 | ... | ... | ... | ... | 632 | 92'582'324 |
| 1983 | 458 | 77'464'231 | 142 | 34'135'043 | ... | ... | ... | ... | 600 | 111'599'274 |
| 1984 | 342 | 62'632'897 | 152 | 24'940'966 | ... | ... | ... | ... | 494 | 87'573'863 |
| 1985 | 426 | 81'928'156 | 193 | 29'134'312 | ... | ... | ... | ... | 619 | 111'062'468 |
| 1986 | 380 | 65'173'084 | 237 | 40'570'732 | 44 | 16'111'426 | ... | ... | 661 | 121'855'242 |
| 1987 | 465 | 80'736'412 | 216 | 65'283'037 | 63 | 17'684'166 | ... | ... | 744 | 163'703'615 |
| 1988 | 578 | 116'077'913 | 276 | 259'343'234 | 69 | 13'665'396 | ... | ... | 623 | 389'086'543 |
| 1989 | 529 | 127'907'469 | 428 | 111'217'410 | 53 | 33'339'243 | ... | ... | 1'010 | 272'464'122 |
| 1990 | 707 | 156'769'527 | 487 | 111'412'852 | 63 | 28'872'982 | ... | ... | 1'257 | 297'055'361 |
| 1991 | 813 | 131'653'881 | 411 | 91'648'335 | 54 | 12'942'779 | ... | ... | 1'278 | 236'244'995 |
| 1992 | 790 | 101'181'360 | 624 | 110'827'248 | 66 | 38'856'180 | ... | ... | 1'480 | 250'864'788 |
| 1993 | 883 | 108'837'578 | 669 | 186'175'848 | 79 | 17'474'999 | ... | ... | 1'631 | 312'488'425 |
| 1994 | 700 | 108'601'890 | 815 | 180'825'511 | 9 | 4'585'464 | ... | ... | 1'524 | 294'012'865 |
| 1995 | 542 | 80'567'305 | 598 | 194'534'822 | 62 | 9'775'099 | 719 | 37'576'377 | 1'921 | 322'453'603 |
| 1996 | 535 | 81'832'736 | 463 | 106'008'222 | 43 | 22'700'634 | 768 | 43'767'030 | 1'809 | 254'308'622 |
| 1997 | 611 | 95'731'837 | 627 | 167'901'615 | 75 | 15'673'276 | 739 | 36'509'628 | 2'052 | 315'816'356 |
| 1998 | 649 | 109'318'890 | 426 | 151'399'878 | 79 | 15'294'005 | 724 | 33'508'990 | 1'878 | 309'521'763 |
| 1999 | 578 | 103'850'458 | 402 | 102'383'861 | 104 | 10'204'097 | 795 | 40'253'555 | 1'879 | 256'691'971 |
| 2000 | 975 | 113'008'284 | 413 | 144'192'740 | 43 | 9'868'089 | 342 | 8'260'688 | 1'773 | 275'329'802 |
| 2001 | 365 | 64'895'765 | 515 | 173'762'170 | 42 | 4'652'452 | 898 | 32'639'159 | 1'820 | 275'949'552 |
| 2002 | 177 | 25'266'615 | 485 | 114'370'780 | 75 | 13'234'458 | 967 | 41'987'532 | 1'704 | 194'859'385 |
| 2003 | 110 | 15'567'676 | 493 | 120'450'350 | 67 | 11'450'560 | 989 | 43'560'530 | 1'659 | 191'029'116 |
| 2004 | 115 | 15'628'297 | 487 | 118'150'360 | 61 | 12'483'780 | 954 | 42'684'530 | 1'617 | 188'946'969 |
| 2005 | 104 | 11'455'640 | 320 | 95'435'820 | 53 | 8'449'789 | 850 | 37'420'540 | 1'327 | 152'761'789 |
| 2006 | 109 | 11'965'180 | 358 | 98'785'170 | 56 | 8'898'457 | 882 | 39'864'620 | 1'405 | 159'513'427 |
| 2007 | 96 | 16'795'833 | 298 | 76'454'720 | 69 | 11'149'105 | 680 | 28'450'030 | 1'143 | 132'849'688 |
| 2008 | 224 | 54'675'797 | 308 | 137'401'571 | 47 | 8'689'048 | 829 | 87'209'929 | 1'408 | 287'976'345 |
| 2009 | 212 | 52'340'991 | 709 | 159'311'403 | 61 | 10'711'596 | 107 | 1'661'156 | 1'089 | 224'025'146 |
| 2010 | 151 | 26'958'892 | 703 | 177'585'282 | 31 | 9'473'810 | 178 | 3'838'304 | 1'063 | 217'856'288 |
| 2011 | 253 | 30'554'634 | 735 | 129'628'756 | 54 | 12'363'918 | 117 | 3'545'369 | 1'159 | 176'092'677 |
| 2012 | 137 | 18'731'942 | 334 | 86'112'451 | 51 | 11'924'615 | 188 | 3'987'804 | 710 | 120'756'812 |
| 2013 | 169 | 19'446'766 | 242 | 79'618'048 | 65 | 6'354'563 | 169 | 3'899'745 | 645 | 109'319'122 |
| 2014 | 186 | 36'159'181 | 118 | 55'460'566 | 26 | 4'442'562 | 2 | 102'438 | 332 | 96'164'747 |

¹Numero di concorsi.

Fonte: Dipartimento del territorio, Ufficio lavori sussidiati e appalti

6.T9 Albo delle imprese di costruzione, dal 2004

| | Titolo | Sanatoria | Totale |
|-------------------|------------|-----------|------------|
| 30.06.2004 | 256 | 102 | 358 |
| 31.12.2004 | 261 | 101 | 362 |
| 31.12.2005 | 264 | 94 | 358 |
| 30.06.2006 | 257 | 85 | 342 |
| 31.12.2006 | 260 | 84 | 344 |
| 30.06.2007 | 263 | 82 | 345 |
| 31.12.2007 | 267 | 79 | 346 |
| 30.06.2008 | 268 | 74 | 342 |
| 31.12.2008 | 271 | 74 | 345 |
| 30.06.2009 | 270 | 70 | 340 |
| 31.12.2009 | 276 | 70 | 346 |
| 30.06.2010 | 273 | 68 | 341 |
| 31.12.2010 | 277 | 68 | 345 |
| 30.06.2011 | 274 | 66 | 340 |
| 31.12.2011 | 287 | 64 | 351 |
| 30.06.2012 | 297 | 59 | 356 |
| 31.12.2012 | 305 | 58 | 363 |
| 30.06.2013 | 306 | 53 | 359 |
| 31.12.2013 | 325 | 53 | 378 |
| 30.06.2014 | 329 | 52 | 381 |
| 31.12.2014 | 337 | 51 | 388 |

Fonte: Dipartimento del territorio, Ufficio lavori sussidiati e appalti

6.T10 Statistica dei movimenti civili all'Aeroporto di Locarno, dal 2011

| | | 2011 | 2012 | 2013 | 2014 | Variazione 2013/14 assoluta % |
|--|------------------------------|----------------|---------------|-------------------|-------------------|-------------------------------------|
| In generale | | | | | | |
| Volo a motore | partenze ed atterraggi | 26905 | 27143 | 28202 | 28076 | -0.4% |
| | passaggeri | 45674 | 42227 | 42852 | 43106 | +0.6% |
| Volo a vela | | 1714 | 2015 | 1884 | 2040 | +8.3% |
| Totale partenze atterraggi (civili) | | 28619 | 29158 | 30086 | 30116 | +0.1% |
| Militari | | 8840 | 8980 | 9466 | 10166 | +7.4% |
| Carburante (litri) | | | | | | |
| AVGAS | aviazione generale | 175099 | 154399 | 152485.22 | 153519.88 | +0.7% |
| JET A1 | turboprop, jet ed elicotteri | 854876 | 774552 | 853357.07 | 1045803.76 | +22.6% |
| Totale carburante | | 1029975 | 928951 | 1005842.29 | 1199323.64 | +19.3% |
| Attività delle Ditte operanti a Locarno | | | | | | |
| Aero Locarno SA | ore di volo | 1131 | 969 | 993 | 807 | -13.5% |
| | partenze ed atterraggi | 5434 | 5144 | 5074 | 4050 | -20.2% |
| Paracentro SA | ore di volo | 710 | 603 | 733 | 718 | -2.0% |
| | partenze e atterraggi | 3938 | 3467 | 3629 | 3681 | +1.4% |
| | lanci | 16558 | 13697 | 14610 | 14840 | +1.6% |
| Eliticino SA | ore di volo | 850 | 890 | 800 | 1200 | +50% |
| | rotazioni | 1500 | 1750 | 2000 | 2500 | +25% |
| | merce trasportata (t) | NIL | NIL | NIL | NIL | NIL |
| REGA (Base Ticino) | ore di volo | 369 | 330 | 345 | 402 | +16.5% |
| | interventi | 621 | 584 | 606 | 620 | +2.3% |
| Gruppo volo a vela | partenze e atterraggi | 1714 | 2015 | 1884 | 2040 | +8.3% |

Aero Locarno SA per il rendiconto sono stati calcolati ore e movimenti anche al di fuori dell'Aeroporto cantonale.
 Eliticino SA la Ditta dal 2006 non si occupa più di trasporto materiale, ma unicamente di scuola e trasporti passeggeri, le rotazioni conteggiate sono quelle effettuate all'aeroporto Locarno, mentre le ore sono effettive volate dalla Società.
 Paracentro SA il numero dei lanci sono limitati all'Aeroporto cantonale, i movimenti e le ore di volo sono totali, cioè anche fuori da Locarno.
 REGA (Base Ticino) Interventi effettuati dalla Base REGA Ticino su tutto il territorio nazionale, non sono calcolati eventuali movimenti per corsi
 Gruppo volo a vela solo movimenti effettuati a Locarno.

6.T11 Rilascio di patenti e autorizzazioni per la raccolta di rocce, minerali e fossili nel periodo 2006-2014 (in base alla Legge cantonale sulla protezione della natura del 12 dicembre 2001)

| | 2006 | 2007 | 2008 | 2009 | 2010 | 2011 | 2012 | 2013 | 2014 |
|---|------------|------------|------------|------------|------------|------------|------------|------------|------------|
| Patenti | 134 | 141 | 124 | 133 | 134 | 133 | 140 | 127 | 133 |
| Cercatori dilettanti Ticino | 43 | 46 | 45 | 45 | 45 | 45 | 46 | 46 | 53 |
| Cercatori dilettanti Svizzera | 35 | 46 | 41 | 43 | 47 | 44 | 44 | 38 | 40 |
| Cercatori dilettanti Estero | 13 | 7 | 8 | 11 | 9 | 10 | 9 | 7 | 7 |
| Cercatori professionisti (commercianti) | 1 | – | – | 1 | 0 | 0 | 0 | 0 | 0 |
| Ricercatori scientifici (università) | 42 | 42 | 30 | 33 | 33 | 34 | 41 | 36 | 33 |
| Altre autorizzazioni | 24 | 24 | 30 | 32 | 28 | 20 | 16 | 16 | 21 |
| Settimanale | 6 | 8 | 16 | 15 | 13 | 9 | 3 | 4 | 5 |
| Escursioni scientifiche | 12 | 10 | 10 | 14 | 11 | 7 | 9 | 8 | 10 |
| Escursioni gruppi | 3 | 2 | 2 | 1 | 2 | 2 | 1 | 2 | 3 |
| Controllori | 1 | 1 | 1 | 1 | 1 | 1 | 1 | 1 | 1 |
| Uso macchinari ed esplosivo | 2 | 3 | 1 | 1 | 1 | 1 | 2 | 1 | 2 |
| Totale | 158 | 165 | 154 | 165 | 162 | 153 | 156 | 143 | 154 |

Fonte: Divisione dell'ambiente, Museo cantonale di storia naturale

6.T12 Immissioni di ozono (98% mensile più elevato), diossido d'azoto, polveri fini, diossido di zolfo (valori medi annui più elevati), monossido di carbonio (valore medio giornaliero più elevato), dal 2006

| | Valore limite OIAt | 2006 | 2007 | 2008 | 2009 | 2010 | 2011 | 2012 | 2013 | 2014 |
|-----------------------|--------------------|-------|-------|-------|-------|-------|------|------|------|------|
| Ozono | 100 | 253 | 232 | 234 | 212 | 222 | 205 | 202 | 205 | 207 |
| Diossido d'azoto | 30 | 49 | 45 | 42 | 40 | 41 | 47 | 47 | 46 | 44 |
| Polveri fini | 20 | 47 | 40 | 36 | 34 | 32 | 38 | 35 | 30 | 25 |
| Diossido di zolfo | 30 | 16 | 22 | 20 | 17 | 19 | 20 | 22 | 17 | 15 |
| Monossido di carbonio | 8'000 | 1'763 | 1'628 | 1'069 | 1'089 | 1'183 | 1147 | 1020 | 820 | 730 |

Fonte: Divisione dell'ambiente, Ufficio dell'aria, del clima e delle energie rinnovabili

6.T13 Concentrazioni di polveri fini nel Mendrisiotto durante il periodo di smog invernale, dal 2011

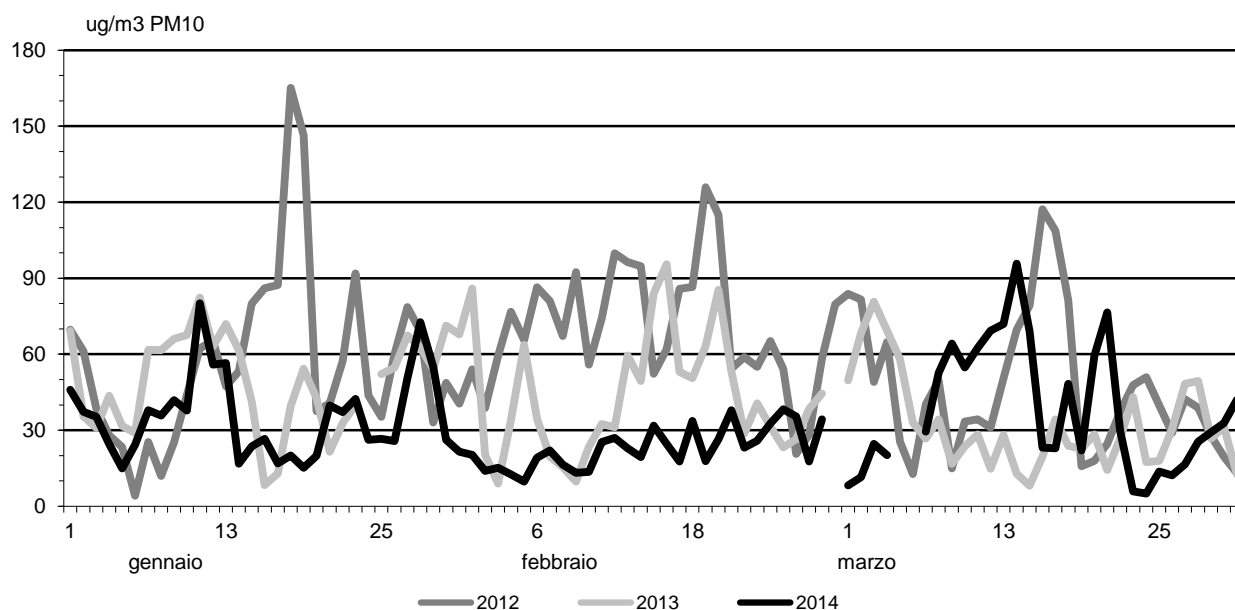

Fonte: Divisione dell'ambiente, Ufficio dell'aria, del clima e delle energie rinnovabili

6.T14 Ozono: media massima giornaliera giugno-agosto 2014 (espresso in $\mu\text{g}/\text{m}^3$) valore limite OIAt: $120 \mu\text{g}/\text{m}^3$

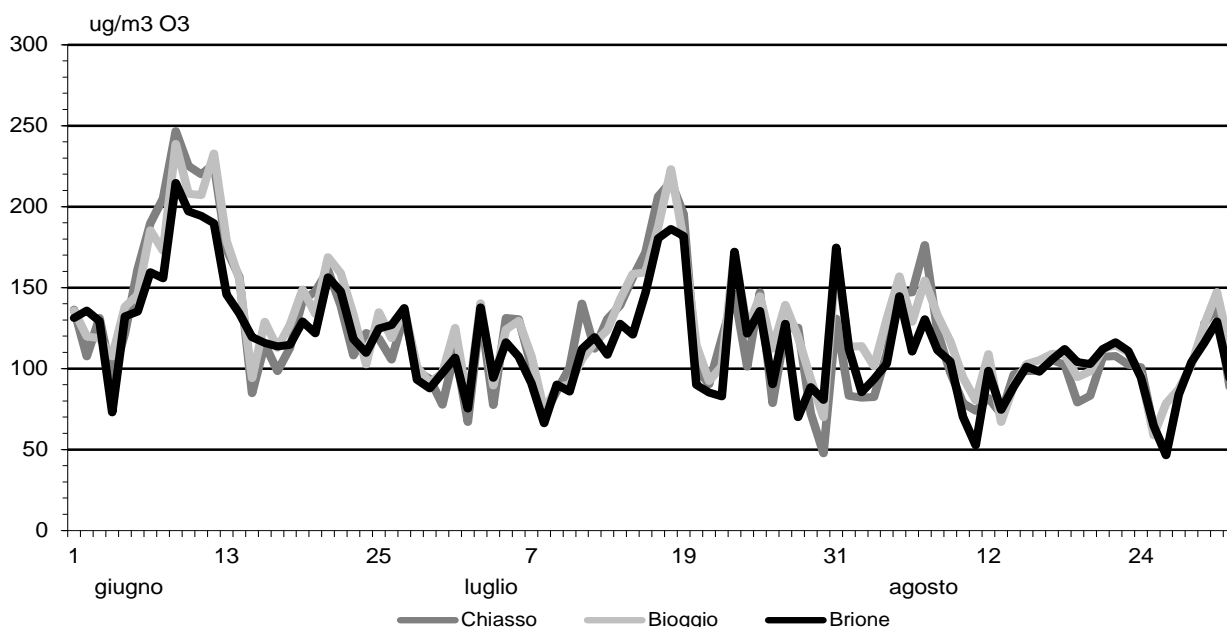

Fonte: Divisione dell'ambiente, Ufficio dell'aria, del clima e delle energie rinnovabili

6.T15 Progressione cumulata del numero delle richieste di certificazione Minergie (tutti gli standard) inoltrate, dal 2000

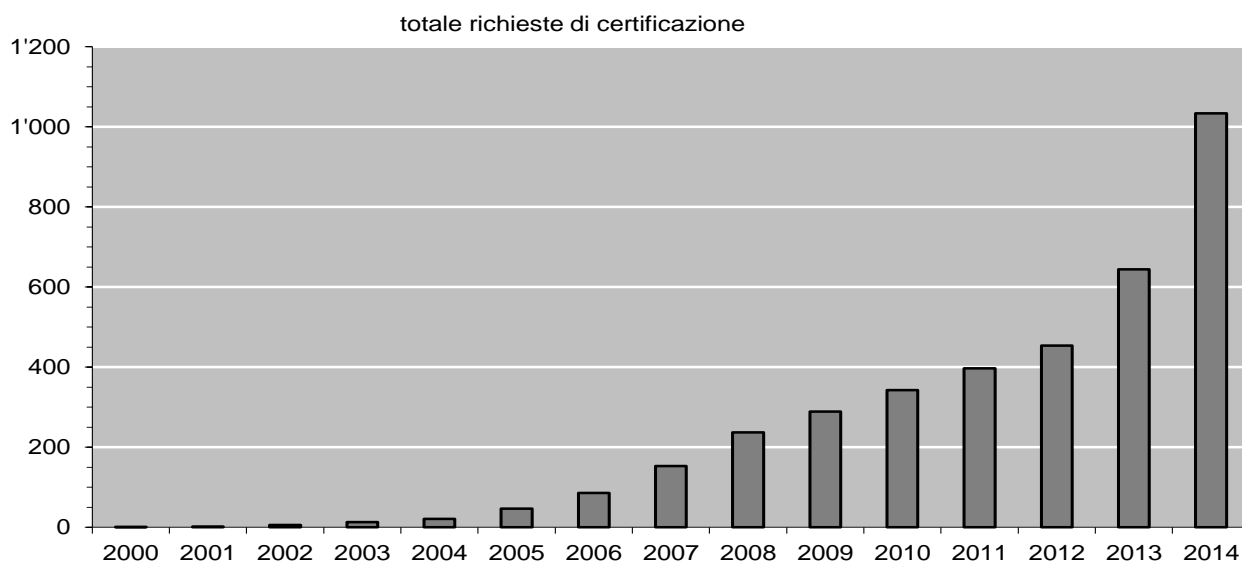

Fonte: Divisione dell'ambiente, Ufficio dell'aria, del clima e delle energie rinnovabili

6.T16 Tipologia domanda Minergie. Percentuale del tipo di standard richiesto, periodo 2000-2014

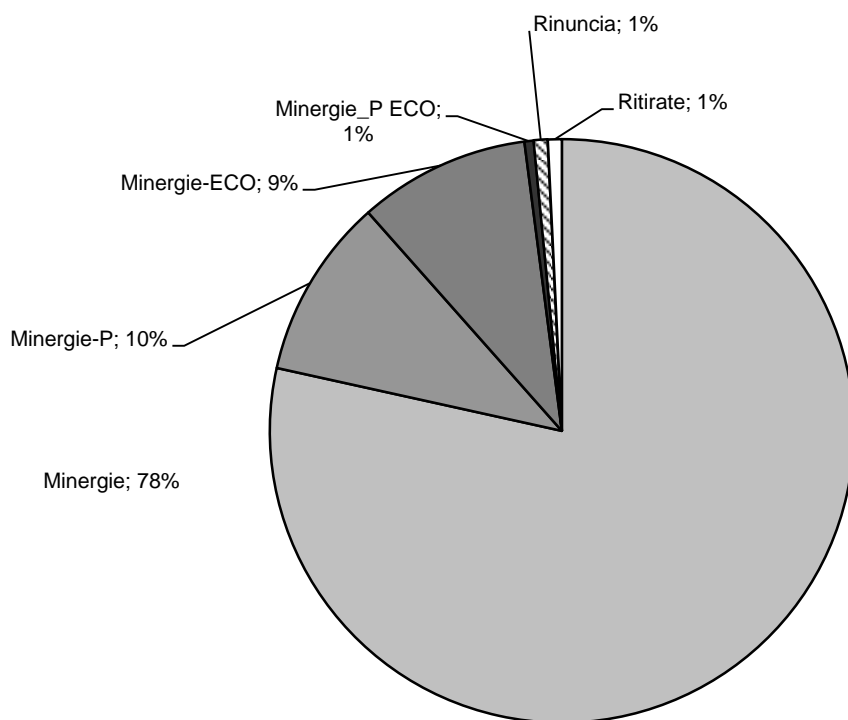

Fonte: Divisione dell'ambiente, Ufficio dell'aria, del clima e delle energie rinnovabili

6.T17 Evoluzione domanda Minergie per risanamenti. Progressione del numero delle certificazioni o precertificazioni Minergie per i risanamenti, dal 2000

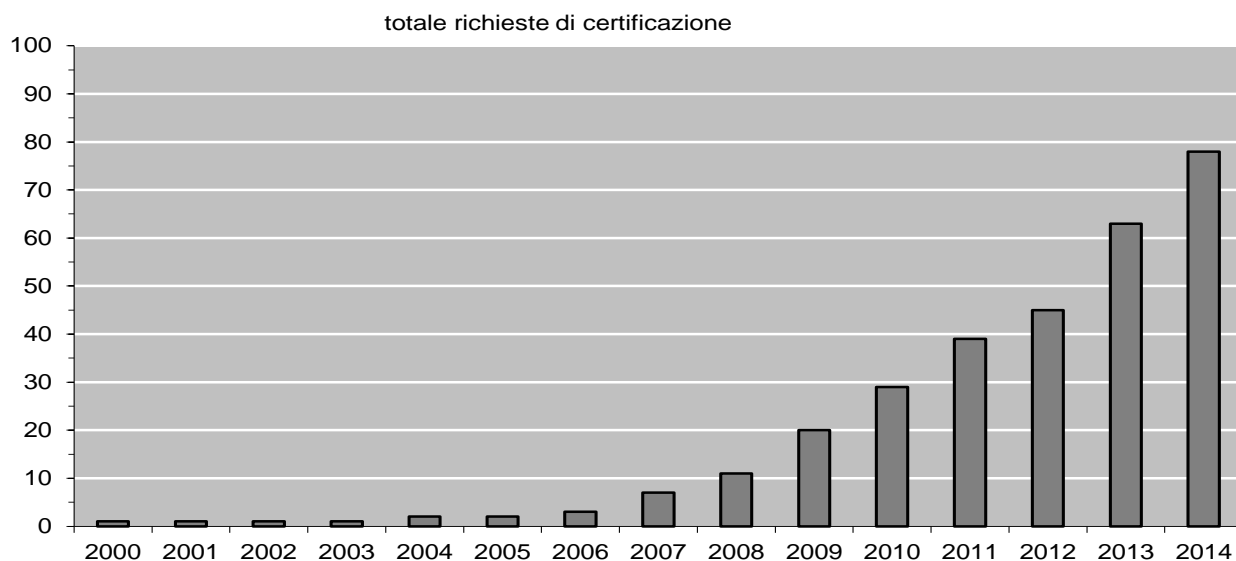

Fonte: Divisione dell'ambiente, Ufficio dell'aria, del clima e delle energie rinnovabili

6.T18 Evoluzione delle concessioni ad uso geotermico e delle potenze installate, dal 1997

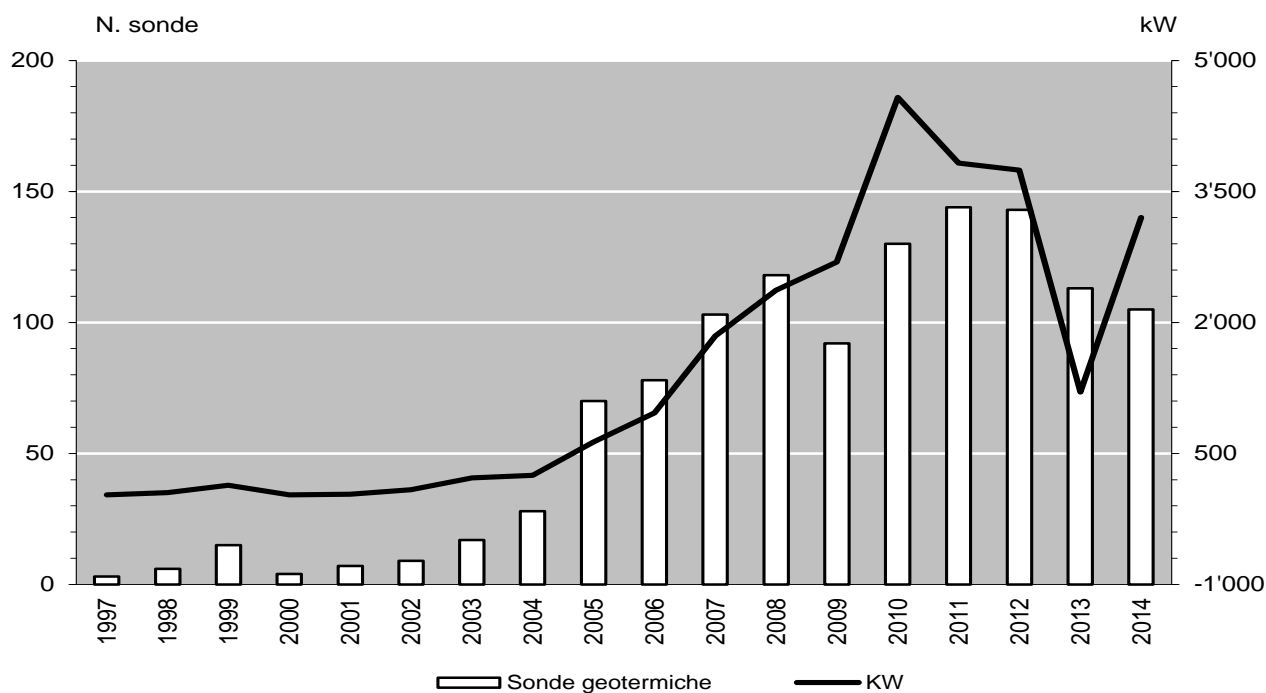

Fonte: Divisione dell'ambiente, Ufficio protezione acque e approvvigionamento idrico

6.T19 Evoluzione dei prelievi di acque sotterranee ad uso termico e delle potenze installate – nuove autorizzazioni, dal 2005

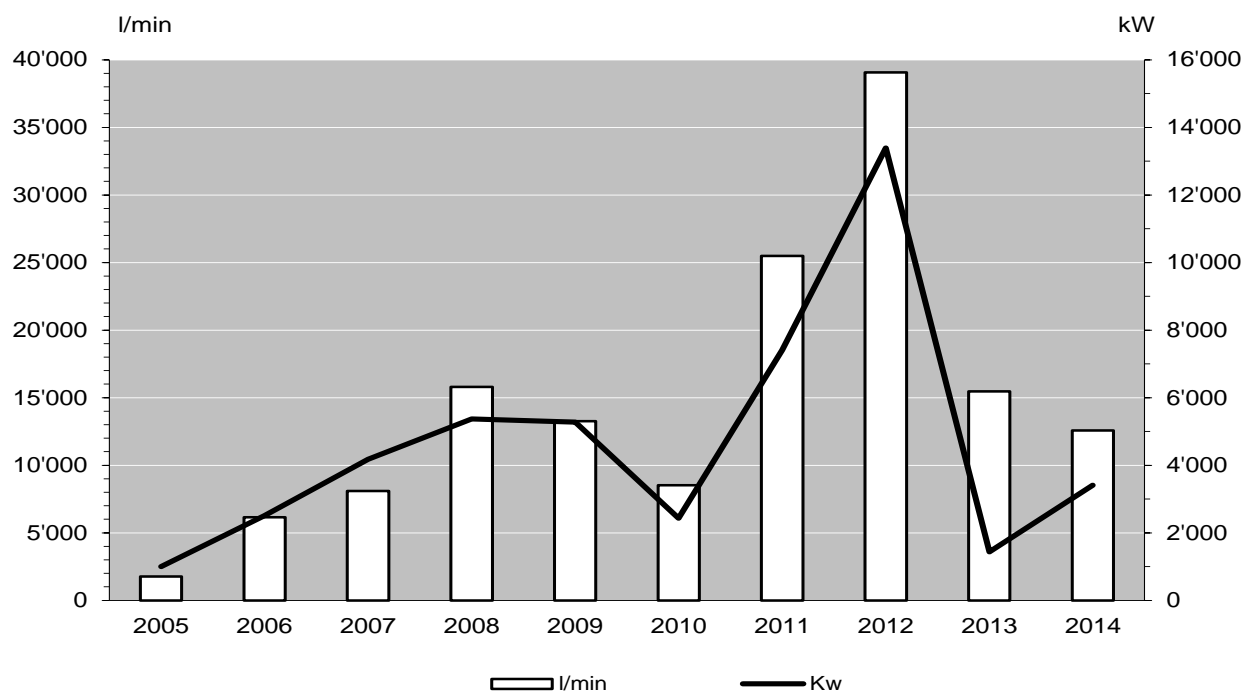

Fonte: Divisione dell'ambiente, Ufficio protezione acque e approvvigionamento idrico

6.T20 Destinazione e volume delle acque sotterranee concessionato, periodo 1997-2014

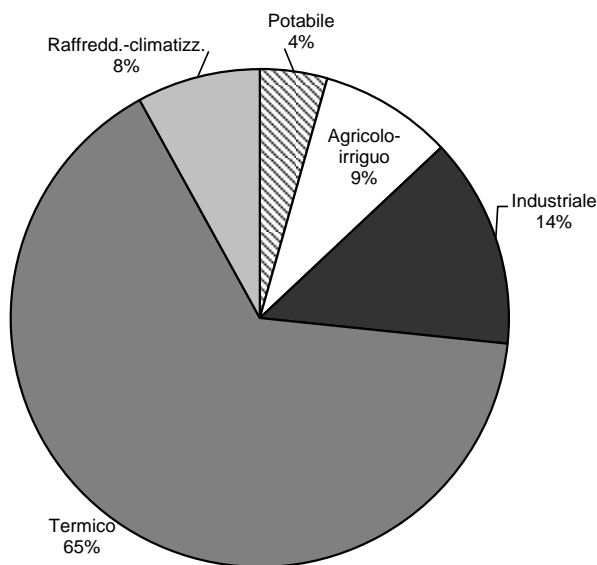

Volume totale: 176'628 l/min

Fonte: Divisione dell'ambiente, Ufficio protezione acque e approvvigionamento idrico

6.T21 IDA – Impianti di depurazione per le acque di scarico civili – Abitanti trattati e rendimenti di depurazione a livello cantonale

| Periodo statistico preso in esame (ultimi 6 anni) | Volume d'acqua di scarico trattata (mio m ³ /anno) ¹ | Numero di abitanti trattati ² (A+AE) | Rendimenti di depurazione ³ (%) | | |
|---|--|---|--|--------------------------------------|--|
| | | | Fosforo totale ⁴ (P tot.) | Carbonio organico totale (TOC) | Carico inquinante biodegradabile ⁵ (BOD5) (ultimi 6 anni) |
| 2008-2013 | | | 94.5 | 90.5 | 96.6 |
| 2013 | | | 93.4 | 93.3 | 97.0 |
| 2014 | 77.6 | | 90.9 | 93.3 | 95.9 |

¹L'andamento degli apporti idrici è influenzato soprattutto dalle condizioni climatiche, in quanto la maggior parte delle canalizzazioni sono a sistema misto.

²Numero di abitanti, compresi gli abitanti equivalenti, riferiti alla richiesta chimica d'ossigeno (COD).

³Secondo criteri OPAC (Ordinanza sulla protezione delle acque del 28 ottobre 1998).

⁴IDA con stadio di filtrazione: 94.2%; IDA con 3a fase: 88.7%, dati 2014.

⁵Carico inquinante riferito alla domanda biochimica d'ossigeno.

Fonte: Divisione dell'ambiente, Ufficio protezione acque e approvvigionamento idrico

6.T22 Impianti comunali e consortili di depurazione per le acque di scarico civili in esercizio, secondo il tipo e la dimensione, in Ticino, situazione a gennaio 2014 e storico dal 2003

| Potenzialità biochimica dell'IDA | In esercizio nel 2014 | | | | Totale |
|----------------------------------|------------------------|-----------------------------------|-----------------------------------|--|-----------|
| | Meccanico biologico | Meccanico biologico chimico | Meccanico biologico chimico | Meccanico biologico chimico filtrazione | |
| Inferiore a 2.000 AE* | 11 | 3 | - | - | 14 |
| Superiore a 2.000 AE* | | 3 | - | - | 3 |
| Superiore a 10.000 AE* | | 5 | 1 | - | 6 |
| Superiore a 50.000 AE* | | 2 | 2 | - | 4 |
| Situazione nel | 2014 | 11 | 13 | 3 | 27 |
| | 2013 | 10 | 13 | 3 | 26 |
| | 2012 | 9 | 13 | 3 | 25 |
| | 2011 | 9 | 13 | 3 | 25 |
| | 2010 | 8 | 13 | 3 | 24 |
| | 2009 | 9 | 15 | 3 | 27 |
| | 2008 | 8 | 15 | 3 | 26 |
| | 2007 | 8 | 15 | 3 | 26 |
| | 2006 | 8 | 15 | 3 | 26 |
| | 2005 | 8 | 15 | 3 | 26 |
| | 2004 | 8 | 15 | 3 | 26 |
| | 2003 | 8 | 16 | 3 | 27 |

*AE = Abitanti equivalenti.

Fonte: Divisione dell'ambiente, Ufficio protezione acque e approvvigionamento idrico

6.T23 Impianti di depurazione pubblici: rendimento depurativo: raggiungimento dei criteri qualitativi, dal 2006

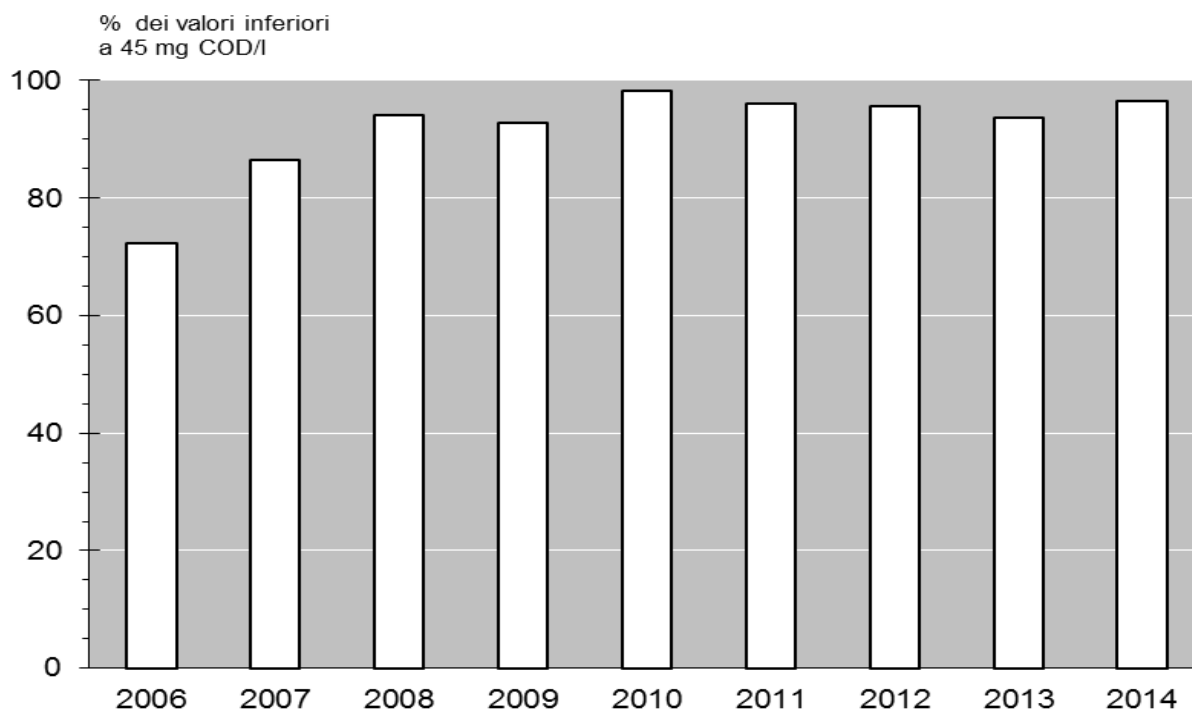

Nel 2006 gli impianti di depurazione sono stati oggetto di diversi lavori.

Fonte: Divisione dell'ambiente, Ufficio protezione acque e approvvigionamento idrico

6.T24 Percentuale del superamento dei limiti OPAC per i campioni analizzati dal Laboratorio della SPAAS sugli scarichi acque reflue industriali, dal 2000

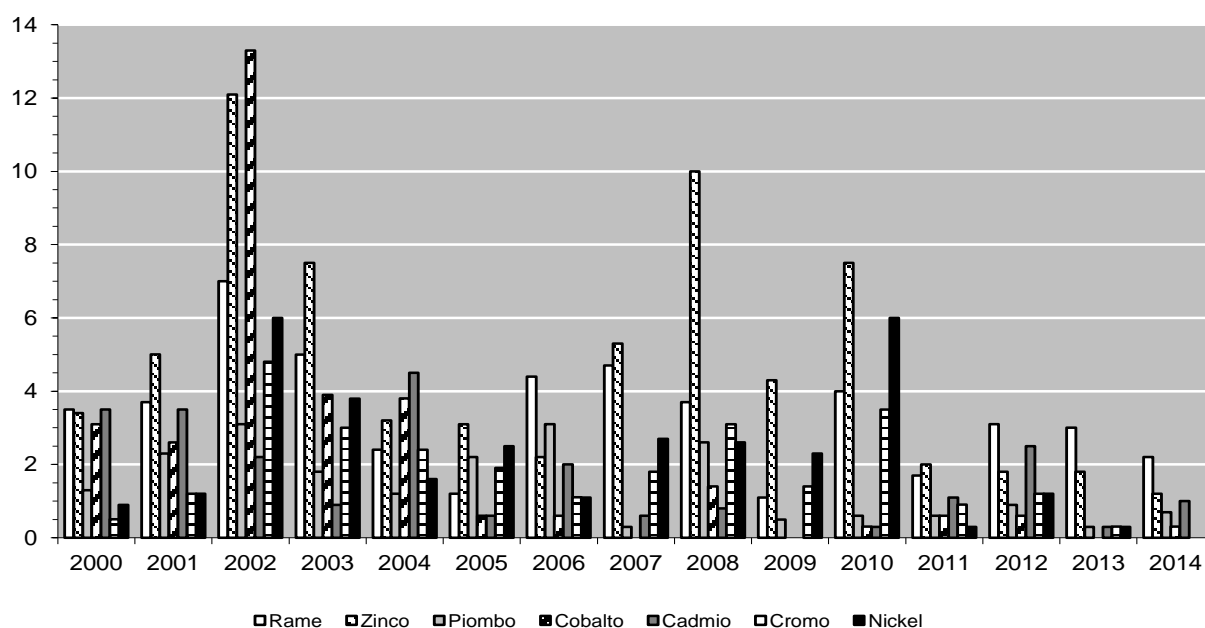

Fonte: Divisione dell'ambiente, Ufficio protezione acque e approvvigionamento idrico

6.T25 Prelievi di controllo degli impianti di pretrattamento delle acque del settore dell'automobile e conformità coi limiti di scarico, dal 1999

| | Numero di prelievi | Fuori limite OPAC | % |
|------|--------------------|-------------------|------|
| 1999 | 418 | 88 | 21.0 |
| 2000 | 449 | 88 | 19.5 |
| 2001 | 477 | 58 | 12.2 |
| 2002 | 345 | 59 | 17.1 |
| 2003 | 325 | 35 | 10.8 |
| 2004 | 216 | 33 | 15.2 |
| 2005 | 332 | 40 | 12.2 |
| 2006 | 420 | 25 | 5.9 |
| 2007 | 382 | 27 | 7.0 |
| 2008 | 404 | 24 | 6.0 |
| 2009 | 423 | 27 | 6.0 |
| 2010 | 391 | 22 | 6.0 |
| 2011 | 311 | 23 | 7.4 |
| 2012 | 293 | 11 | 3.8 |
| 2013 | 4 | 0 | 0.0 |
| 2014 | 0 | 0 | 0.0 |

Fonte: Divisione dell'ambiente, Ufficio protezione acque e approvvigionamento idrico

6.T26 Stazioni di distribuzione di carburante e risanamenti nel settore della protezione delle acque, dal 2003

| | 2003 | 2004 | 2005 | 2006 | 2007 | 2008 | 2009 | 2010 | 2011 | 2012 | 2013 | 2014 |
|--------------------------|------|------|------|------|------|------|------|------|------|------|------|------|
| N. distributori | 729 | 718 | 716 | 698 | 699 | 683 | 697 | 700 | 702 | 698 | 699 | 704 |
| N. distributori risanati | 671 | 659 | 670 | 657 | 678 | 662 | 677 | 685 | 682 | 682 | 683 | 688 |

Fonte: Divisione dell'ambiente, Ufficio protezione acque e approvvigionamento idrico

6.T27 Situazione serbatoi per liquidi nocivi alle acque, dal 2005

| | 2005 | 2006 | 2007 | 2008 | 2009 | 2010 | 2011 | 2012 | 2013 | 2014 |
|------------------------------|--------|--------|--------|--------|--------|--------|--------|--------|--------|--------|
| Impianti in esercizio | 54'130 | 53'578 | 53'591 | 52'913 | 51'754 | 51'712 | 51'025 | 50'355 | 50'232 | 49'056 |
| Collaudati | 51'112 | 51'306 | 51'453 | 50'982 | 49'699 | 49'661 | 49'565 | 46'951 | 48'708 | 48'647 |
| % Totale impianti | 94.5 | 96 | 96 | 96 | 96 | 96 | 97 | 93 | 97 | 99 |
| Da collaudare | 1'586 | 843 | 875 | 845 | 701 | 502 | 406 | 3'414 | 1'524 | 409 |
| % Totale impianti | 3 | 1.5 | 1.6 | 1.6 | 1.3 | 1.0 | 0.9 | 6.7 | 3.0 | 1.0 |
| Risanamenti in corso | 406 | 321 | 203 | 80 | 453 | 90 | 75 | 2'410 | 1'971 | 971 |
| Recipienti (da 20 l a 450 l) | 1'026 | 1'108 | 1'060 | 1'006 | 1'337 | 1'346 | 759 | 758 | 758 | 751 |
| Revisioni eseguite | 2'986 | 3'299 | 3'155 | 2'167 | 1'987 | 2'670 | 2'525 | 2'504 | 1'782 | 2'205 |

Fonte: Divisione dell'ambiente, Ufficio protezione acque e approvvigionamento idrico

6.T28 Comprensori di studio del Piano cantonale d'approvvigionamento idrico (PCAI), nel 2014

| | % | N |
|--------------------|-----|----|
| Adottati | 69 | 20 |
| In fase d'adozione | 28 | 8 |
| In fase di studio | 3 | 1 |
| Totale | 100 | 29 |

Fonte: Divisione dell'ambiente, Ufficio protezione acque e approvvigionamento idrico

6.T29 Andamento dell'attribuzione dei GdS nei comuni ticinesi, dal 2000

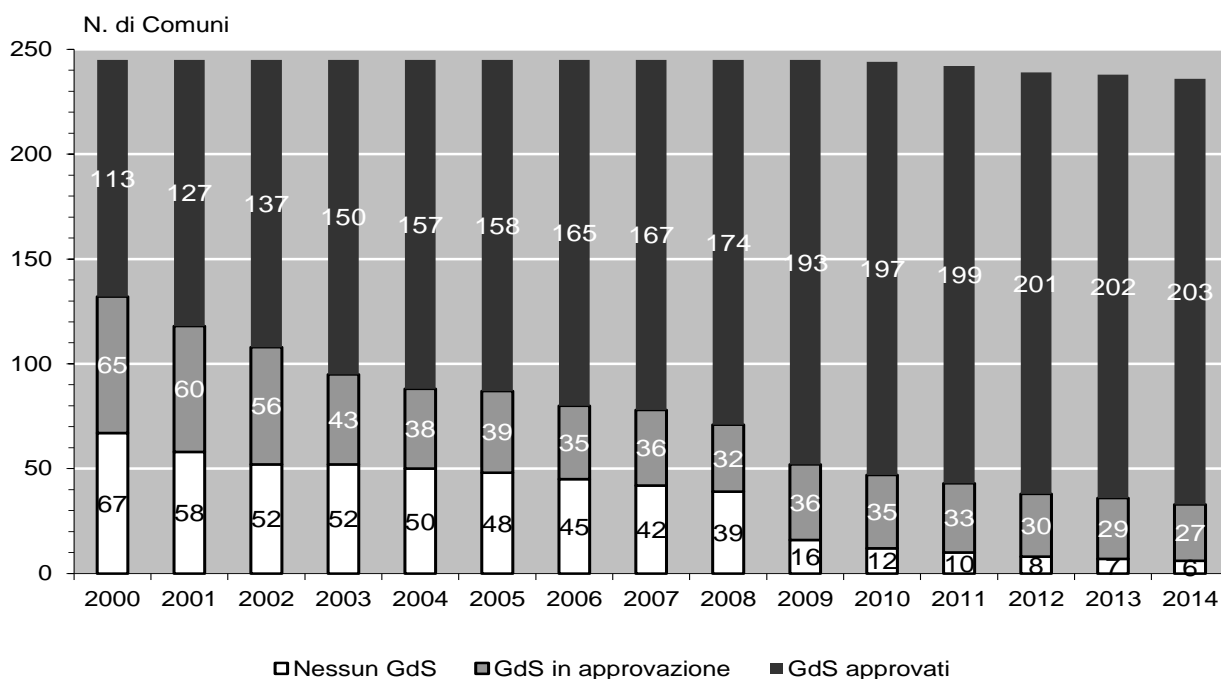

Fonte: Divisione dell'ambiente, Ufficio della prevenzione dei rumori

6.T30 Valutazione secondo OIF delle domande di costruzione e notifiche, dal 2000

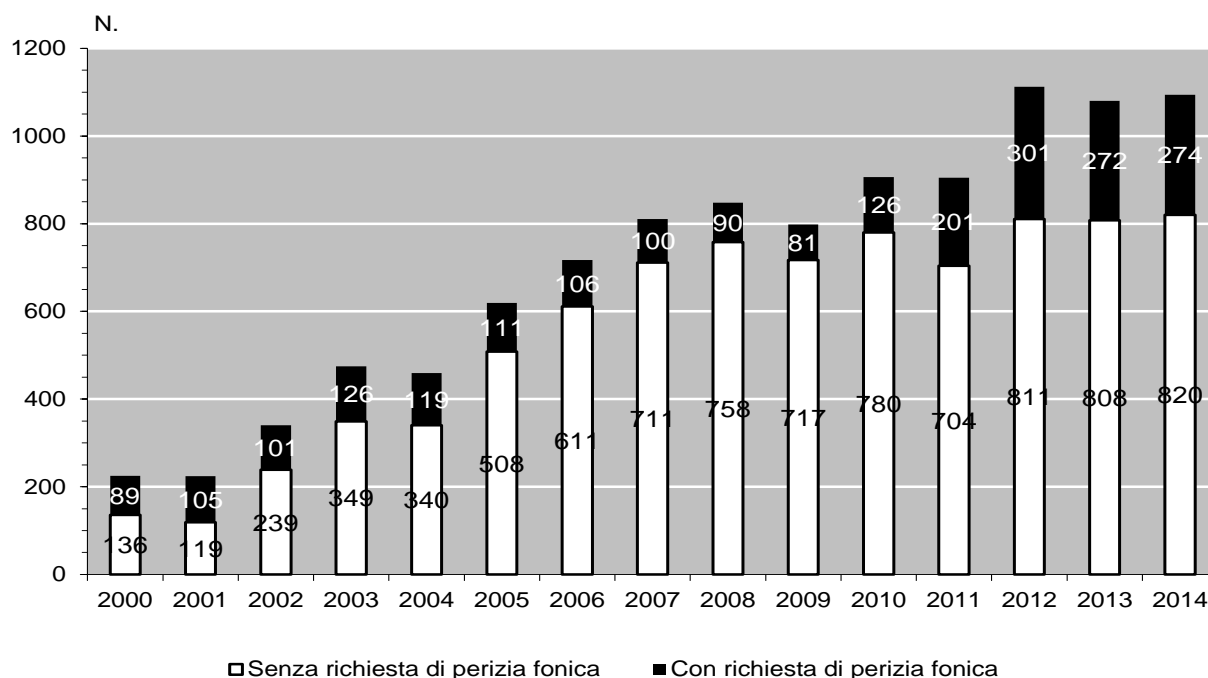

Fonte: Divisione dell'ambiente, Ufficio della prevenzione dei rumori

6.T31 Misurazioni di rumore, dal 2000

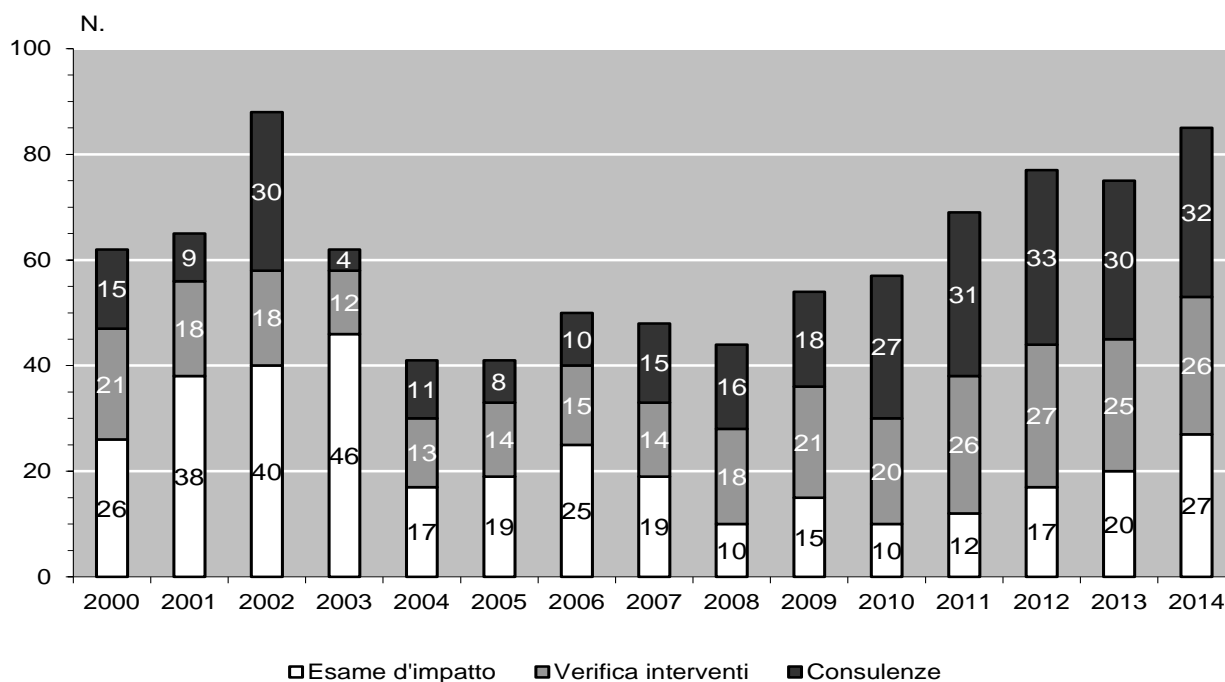

Fonte: Divisione dell'ambiente, Ufficio della prevenzione dei rumori

6.T32 Valutazione secondo ORNI delle domande di costruzione e notifiche, dal 2000

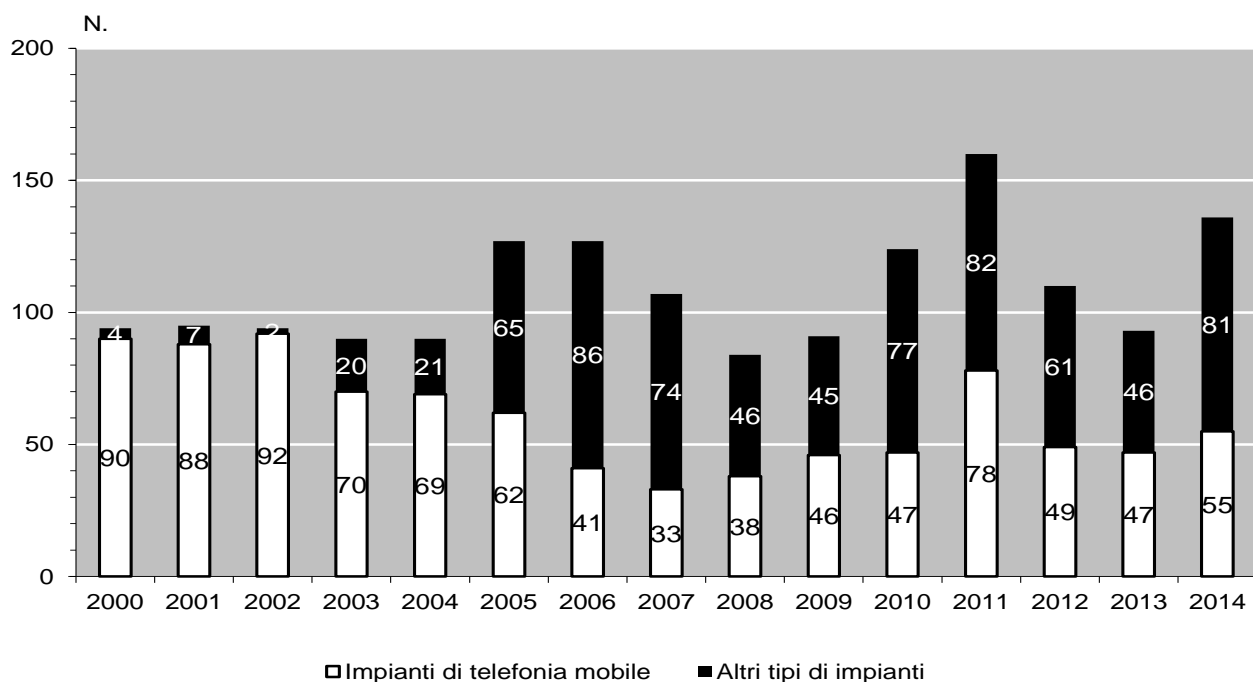

Fonte: Divisione dell'ambiente, Ufficio della prevenzione dei rumori

6.T33 Misurazioni elettrosmog, dal 2001

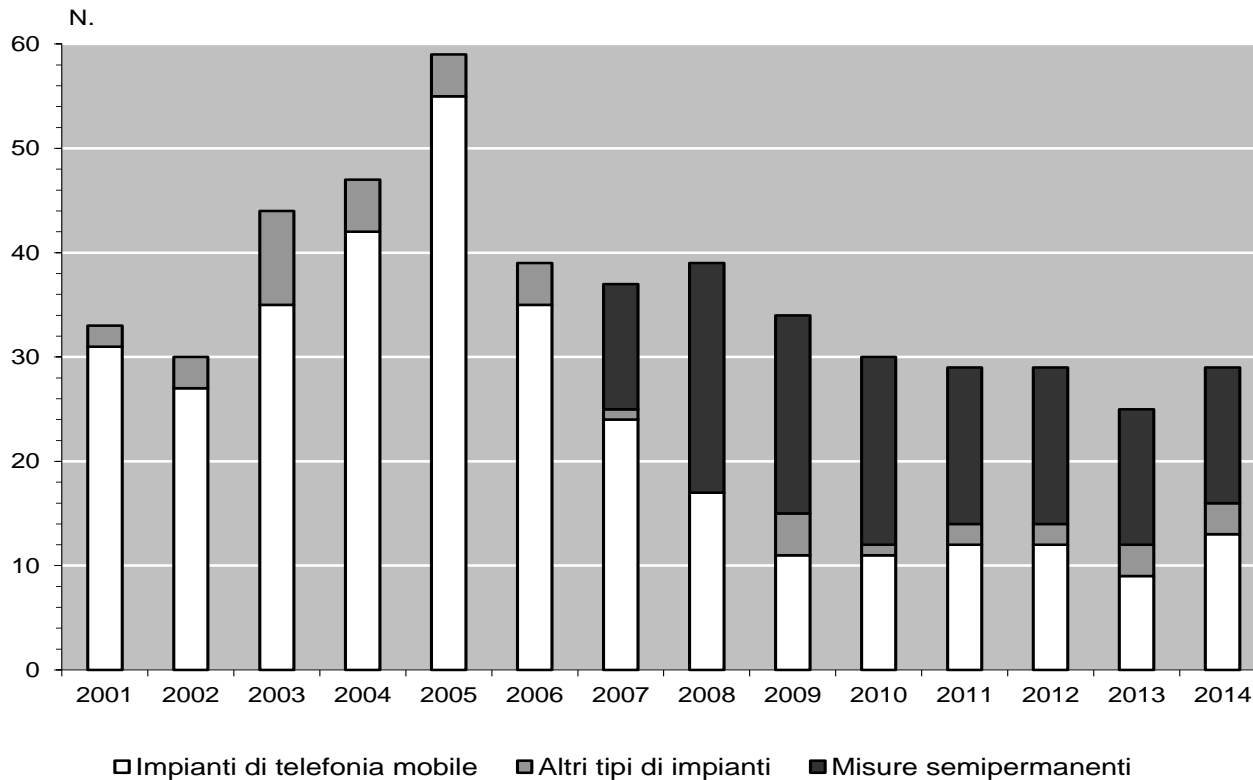

Fonte: Divisione dell'ambiente, Ufficio della prevenzione dei rumori

6.T34 Ripartizione percentuale dei rifiuti prodotti in Ticino, nel 2012

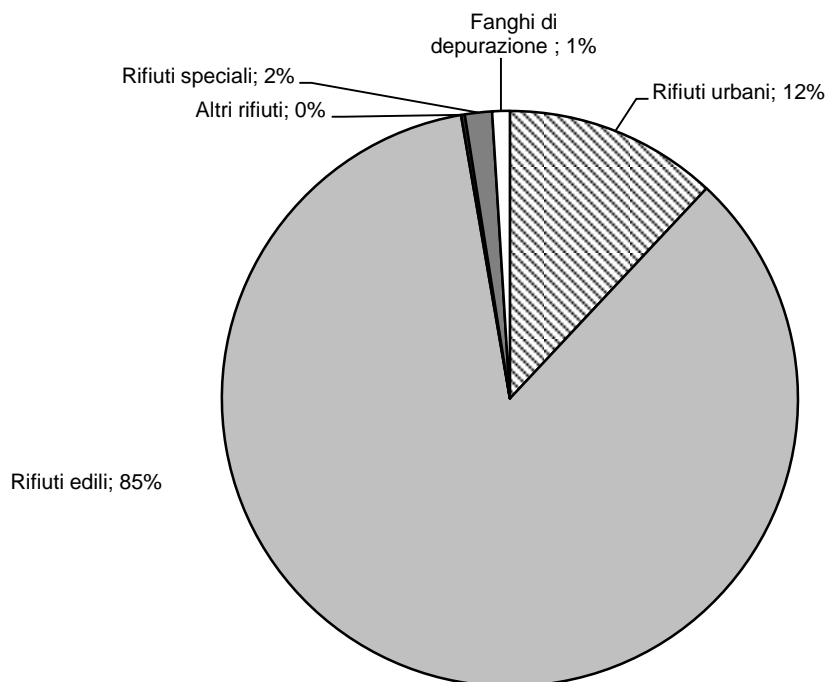

Fonte: Divisione dell'ambiente, Ufficio rifiuti e siti inquinati

6.T35 Rifiuti urbani raccolti dalle organizzazioni comunali e consortili, in Ticino, dal 2007

| | 2007 | 2008 | 2009 | 2010 | 2011 | 2012 | 2013 |
|--|----------------|----------------|----------------|----------------|----------------|----------------|----------------|
| | t | t | t | t | t | t | t |
| RSU | 91'682 | 89'429 | 87'617 | 88'323 | 88'416 | 86'607 | 87'969 |
| Ingombranti non riciclabili | 14'487 | 9'575 | 9'371 | 8'828 | 8'686 | 9'337 | 9'113 |
| Totale rifiuti urbani non riciclabili | 106'169 | 99'004 | 96'988 | 97'151 | 97'102 | 95'944 | 97'084 |
| Carta e cartone | 23'501 | 24'601 | 25'904 | 26'235 | 25'030 | 26'308 | 24'712 |
| Vetro | 13'894 | 14'698 | 14'889 | 14'550 | 13'559 | 13'269 | 13'946 |
| Ingombranti ferrosi | 3'192 | 2'461 | 2'414 | 2'681 | 2'351 | 2'533 | 2'359 |
| Ferro minuto, latta e alluminio | 786 | 700 | 511 | 685 | 624 | 550 | 756 |
| Olii esausti | 218 | 176 | 174 | 232 | 190 | 270 | 279 |
| Pile e batterie | 146 | 79 | 74 | 59 | 74 | 69 | 69 |
| Apparecchi elettrici ed elettronici | 498 | 517 | 854 | 942 | 1'024 | 1'134 | 1'020 |
| Plastiche (PET) | 1'602 | 600 | 630 | 665 | 603 | 1'364 | 1'536 |
| Plastiche miste | 709 | 843 | 846 | 835 | 720 | 1'178 | 1'038 |
| Prodotti chimici | 194 | 204 | 82 | 81 | 85 | 114 | 104 |
| Legname | 5'429 | 5'966 | 6'505 | 6'695 | 6'867 | 6'885 | 7'243 |
| Totale rifiuti urbani riciclabili (raccolte separate) senza scarti vegetali | 50'169 | 50'844 | 52'883 | 53'662 | 51'127 | 53'675 | 53'062 |
| Scarti vegetali | 34'635 | 32'165 | 31'583 | 31'099 | 32'095 | 32'379 | 31'175 |
| Totale rifiuti urbani riciclabili (raccolte separate) | 84'804 | 83'008 | 84'466 | 84'759 | 83'222 | 86'054 | 84'234 |
| Totale generale dei rifiuti urbani | 190'973 | 182'012 | 181'454 | 181'910 | 180'324 | 181'998 | 181'318 |

Fonte: Divisione dell'ambiente, Ufficio rifiuti e siti inquinati

6.T36 Quantitativi totali dei rifiuti urbani, proporzione dei rifiuti riciclabili, in Ticino, nel 2013

| | Comuni | Popolazione | Totale rifiuti urbani | Rifiuti non riciclabili | Rifiuti riciclabili | Proporzione rifiuti riciclabili |
|---------------|------------|----------------|-----------------------|-------------------------|---------------------|---------------------------------|
| | no. | ab. | t | t | t | % |
| Totale | 135 | 346'539 | 303'234 | 157'635 | 145'599 | 48 |

Fonte: Divisione dell'ambiente, Ufficio rifiuti e siti inquinati

6.T37 Quantitativi e costi di raccolta e di smaltimento dei rifiuti urbani non riciclabili dei Comuni (RSU e ingombranti), in Ticino, nel 2013

| | Comuni | Popolazione | RSU | Ingombranti | Totale rifiuti non riciclabili | Costi | | |
|---------------|------------|----------------|---------------|--------------|--------------------------------|--------------|------------|------------|
| | no. | ab. | t. | t | t | kg/ab. | | |
| | | | | | | fr./t | fr./ab. | |
| Totale | 135 | 346'539 | 87'969 | 9'113 | 97'084 | 288.7 | 350 | 106 |

Fonte: Divisione dell'ambiente, Ufficio rifiuti e siti inquinati

6.T38 Materiali inerti depositati definitivamente in discarica e rifiuti riciclati, nel 2013

| | mc | t. | kg/ab |
|--|----------------|------------------|------------------|
| Rifiuti edili depositati in discarica | | | |
| Materiale di scavo | (1 mc = 1.5 t) | 436'062 | 654'093 |
| Materiale di demolizione | (1 mc = 1.3 t) | 201'850 | 262'405 |
| Totale | | 637'912 | 916'498 |
| Rifiuti edili riciclati | | | |
| Asfalto e dem. stradale | (1 mc = 1.7 t) | 46'986 | 79'876 |
| Calcestruzzo | (1 mc = 2.0 t) | 89'642 | 139'284 |
| Materiale di demolizione | (1 mc = 1.3 t) | 30'037 | 39'048 |
| Materiale di scavo | (1 mc = 1.5 t) | 268'091 | 402'137 |
| Mat. di scavo (export in Italia) | (1 mc = 1.5 t) | 29'258 | 43'887 |
| Materiale alluvionale | (1 mc = 1.7 t) | 187'389 | 318'561 |
| Detriti di cava | (1 mc = 1.7 t) | 131'478 | 223'513 |
| Totale | | 762'881 | 1'246'306 |
| Totale | | 1'400'793 | 2'162'804 |
| | | | 6'241 |

Nota: Totale abitanti in Ticino

Fonte: Divisione dell'ambiente, Ufficio rifiuti e siti inquinati

6.T39 Evoluzione delle consegne di rifiuti speciali in Ticino, dal 1995

Rifiuti speciali consegnati in Ticino (t)

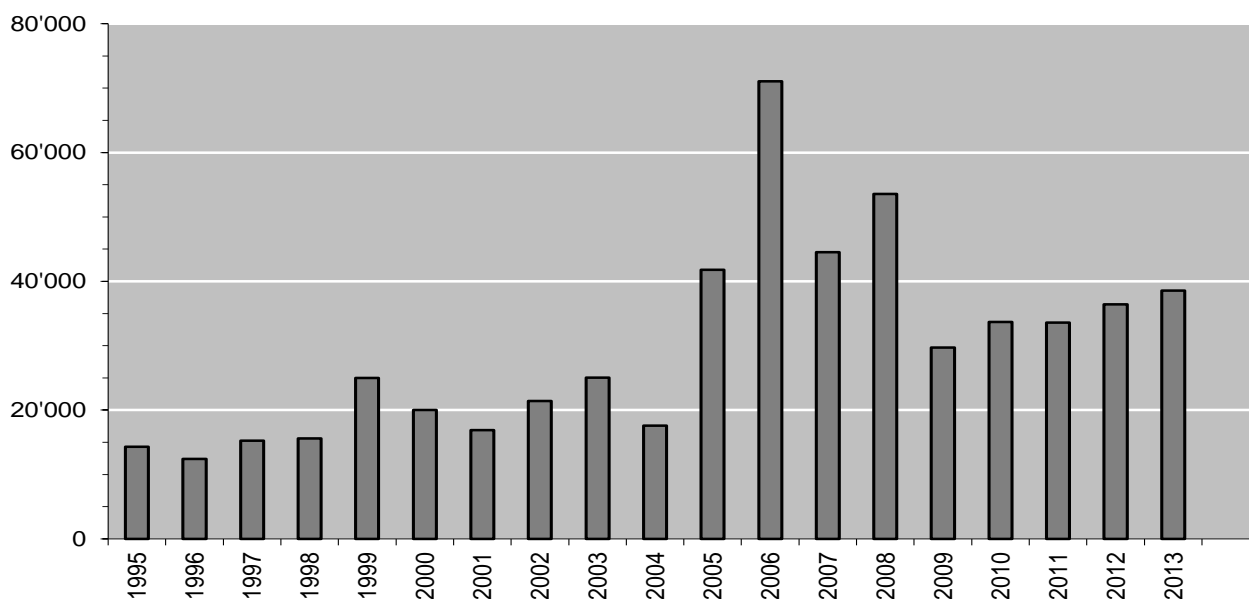

Fonte: Divisione dell'ambiente, Ufficio rifiuti e siti inquinati

6.T40 Preavvisi secondo OEIA, dal 1990

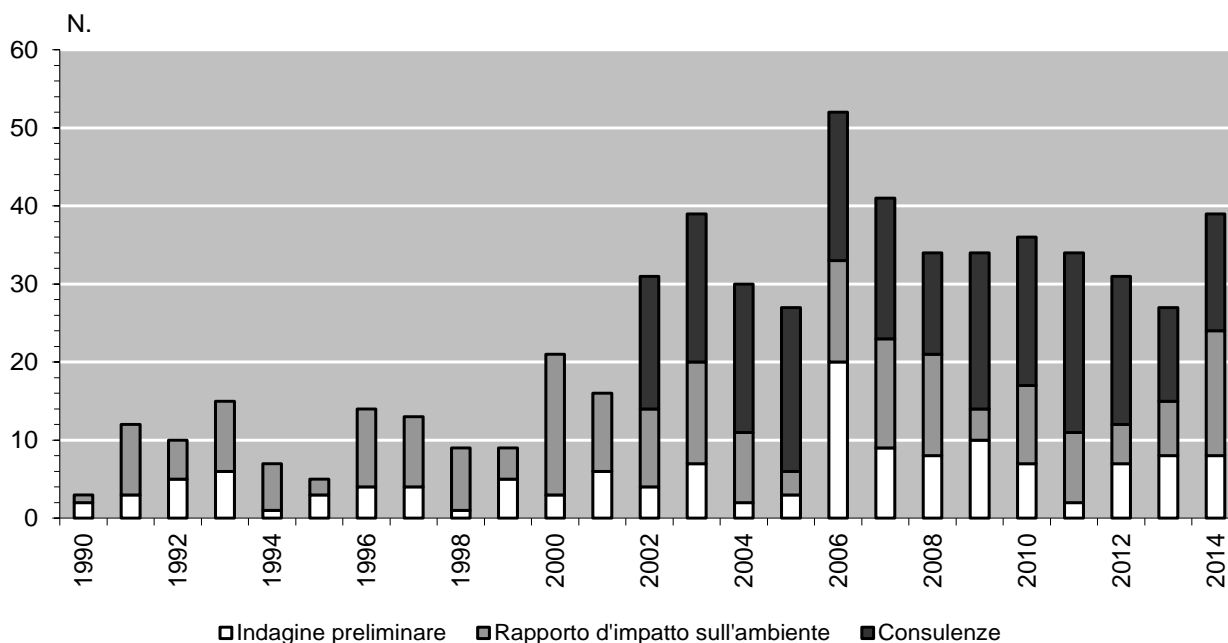

Fonte: Divisione dell'ambiente, Servizio per il coordinamento e la valutazione ambientale

6.T41 Costi delle opere di adduzione e di depurazione delle acque sussidiate, dal 1980

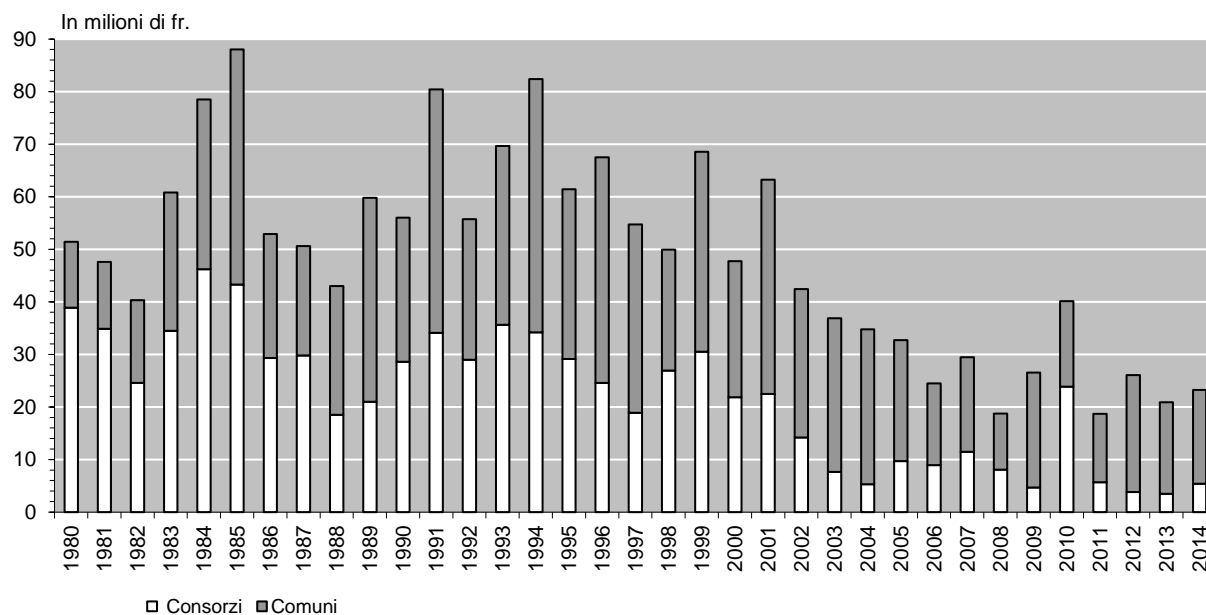

Fonte: Divisione dell'ambiente, Ufficio dei servizi tecnico-amministrativi

6.T42 Sussidi versati per opere di adduzione e di depurazione delle acque, dal 1980

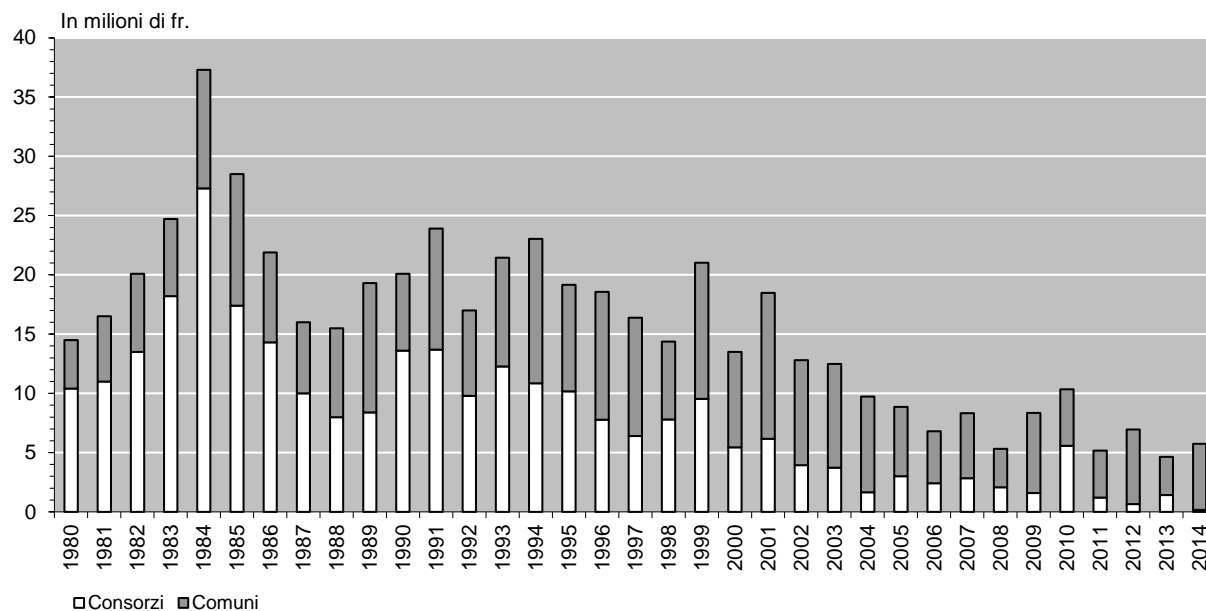

Fonte: Divisione dell'ambiente, Ufficio dei servizi tecnico-amministrativi

6.T43 Rapporti di intervento pompieri rimborsati, dal 2001

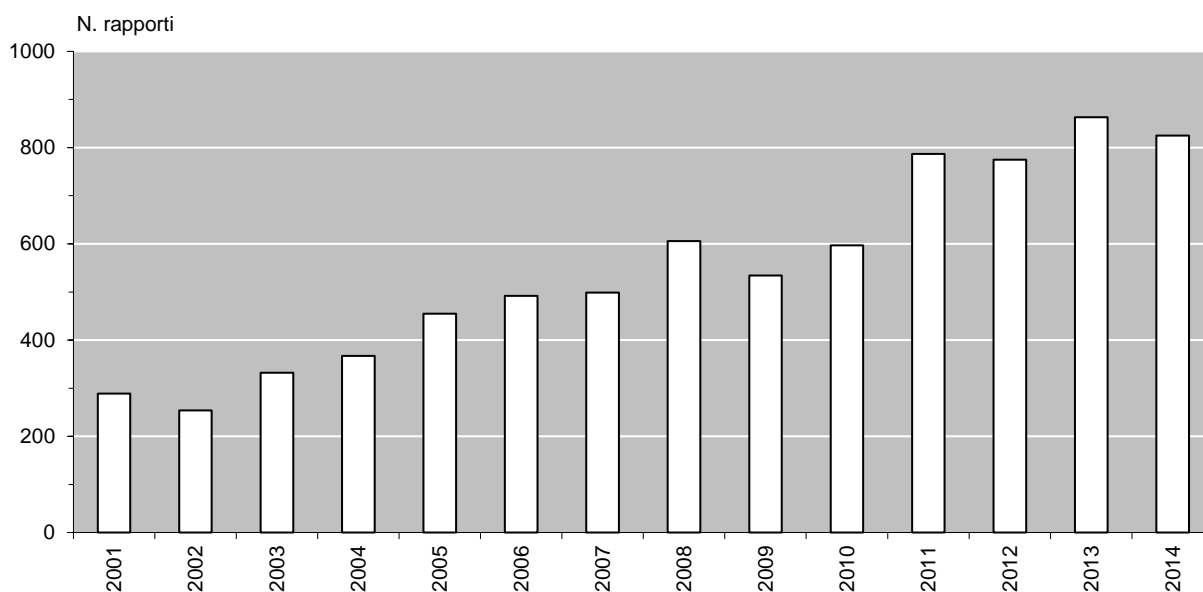

Fonte: Divisione dell'ambiente, Ufficio dei servizi tecnico-amministrativi

6.T44 Evoluzione dei costi d'intervento dei pompieri, dal 2001

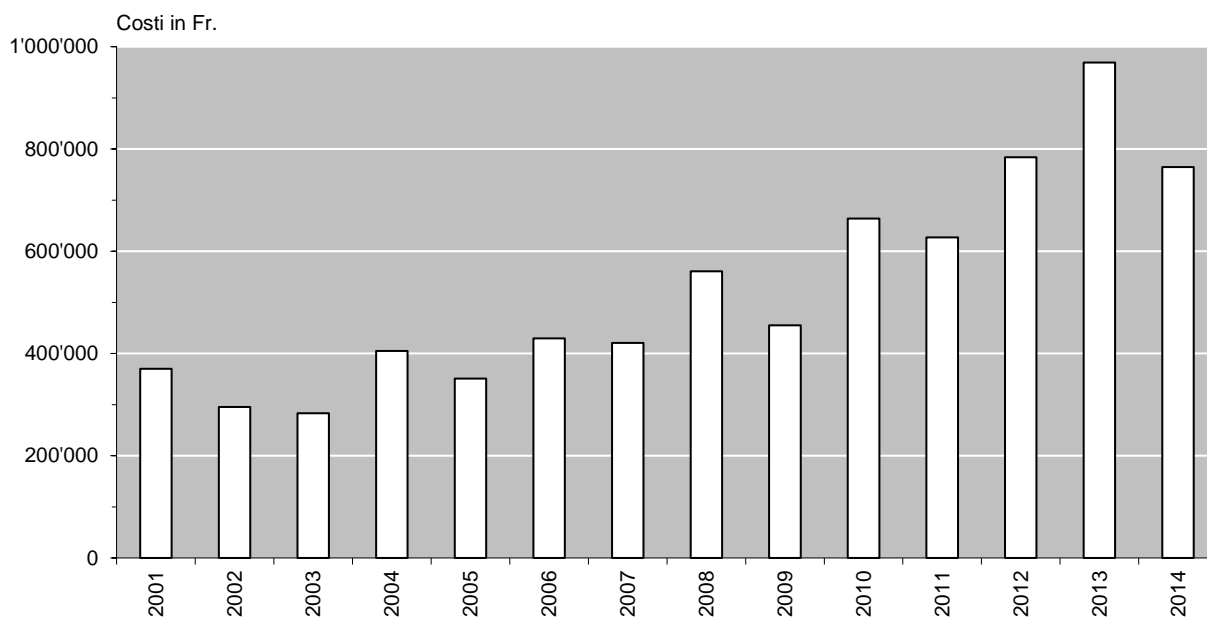

Fonte: Divisione dell'ambiente, Ufficio dei servizi tecnico-amministrativi

6.T45 Produzione legnosa in mc, utilizzazione proveniente dai boschi ticinesi, dal 2006

| | 2006 | 2007 | 2008 | 2009 | 2010 | 2011 | 2012 | 2013 | 2014 |
|---|---------------|---------------|---------------|---------------|---------------|---------------|---------------|---------------|---------------|
| Boschi pubblici | 49'786 | 51'435 | 46'864 | 43'378 | 56'735 | 61'987 | 50'917 | 60'930 | 79'941 |
| Legname destinato alla vendita | 48'497 | 50'332 | 45'242 | 46'518 | 55'891 | 60'902 | 50'184 | 59'603 | 79'058 |
| Legname d'opera | 15'460 | 22'053 | 17'060 | 17'678 | 18'897 | 19'216 | 13'275 | 18'615 | 26'681 |
| Legna da ardere | 33'037 | 28'279 | 28'182 | 28'840 | 36'994 | 41'686 | 36'909 | 40'988 | 52'377 |
| Legname per uso interno | 1'289 | 1'103 | 1'622 | 860 | 844 | 1'085 | 733 | 1'327 | 883 |
| Legname d'opera | 118 | 515 | 187 | 173 | 177 | 85 | 127 | 107 | 173 |
| Legna da ardere | 1'171 | 588 | 1'435 | 687 | 667 | 1'000 | 606 | 1'220 | 710 |
| Boschi privati | 18'571 | 21'019 | 17'543 | 18'227 | 17'994 | 17'651 | 16'190 | 17'094 | 18'154 |
| Legname destinato alla vendita | 5'692 | 8'203 | 5'734 | 6'194 | 7'838 | 6'021 | 6'473 | 7'362 | 6'509 |
| Legname d'opera | 383 | 55 | 0 | 0 | 0 | 0 | 400 | 0 | 108 |
| Legna da ardere | 5'309 | 8'148 | 5'734 | 6'194 | 7'838 | 6'021 | 6'073 | 7'362 | 6'401 |
| Legname per uso interno | 12'879 | 12'816 | 11'809 | 12'033 | 10'156 | 11'630 | 9'717 | 9'732 | 11'645 |
| Legname d'opera | 382 | 70 | 39 | 739 | 65 | 50 | 96 | 14 | 100 |
| Legna da ardere | 12'497 | 12'746 | 11'770 | 11'294 | 10'091 | 11'580 | 9'621 | 9'718 | 11'545 |
| Totale delle utilizz. (boschi pubbl. e boschi priv.) | 68'357 | 72'454 | 64'407 | 65'605 | 74'729 | 79'638 | 67'107 | 78'024 | 98'095 |

Fonte: Divisione dell'ambiente, Sezione forestale (Banca dati statistica tab. n. 1103 e 1204)

6.T46 Produzione legnosa in mc, utilizzazione proveniente dai boschi ticinesi, dal 2004

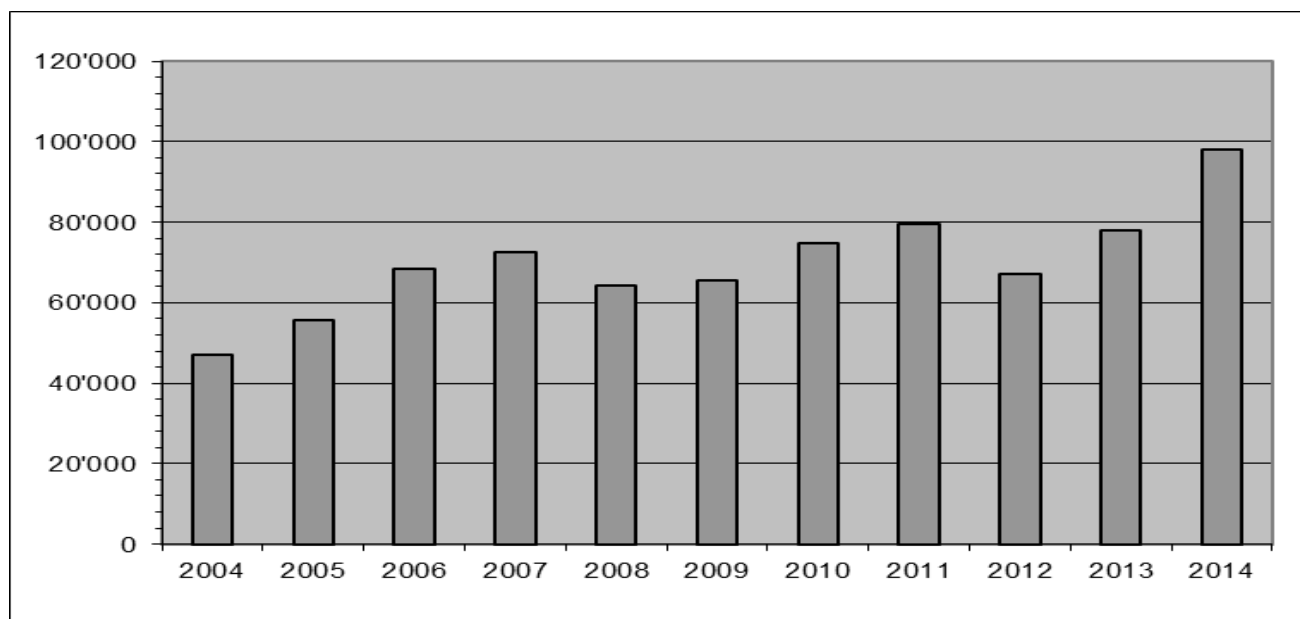

Fonte: Divisione dell'ambiente, Sezione forestale (Banca dati statistica tab. n. 1103 e 1204)

6.T47 Ripartizione della produzione nei diversi assortimenti legnosi, dal 2004

| | 2004 | 2005 | 2006 | 2007 | 2008 | 2009 | 2010 | 2011 | 2012 | 2013 | 2014 |
|------------------------|---------------|---------------|---------------|---------------|---------------|---------------|---------------|---------------|---------------|---------------|---------------|
| | mc | mc | mc | mc | mc | mc | mc | mc | mc | mc | mc |
| Legname d'opera | 10'969 | 14'867 | 16'343 | 22'693 | 17'286 | 18'590 | 19'139 | 19'351 | 13'898 | 18'736 | 27'062 |
| Resinoso | 9'102 | 14'375 | 12'766 | 22'364 | 16'813 | 17'614 | 18'332 | 19'077 | 13'454 | 18'411 | 26'562 |
| Frondifero | 1'867 | 492 | 3'577 | 329 | 473 | 976 | 807 | 274 | 444 | 325 | 500 |
| Legna da ardere | 36'103 | 40'837 | 52'014 | 49'761 | 47'121 | 47'015 | 55'590 | 60'288 | 53'209 | 59'288 | 71'033 |
| Resinoso | 4'861 | 6'168 | 9'535 | 8'510 | 5'844 | 8'003 | 10'317 | 10'728 | 8'783 | 13'520 | 25'026 |
| Frondifero | 31'242 | 34'669 | 42'479 | 41'251 | 41'277 | 39'012 | 45'273 | 49'560 | 44'426 | 45'768 | 46'007 |
| Totale | 47'072 | 55'704 | 68'357 | 72'454 | 64'407 | 65'605 | 74'729 | 79'639 | 67'107 | 78'024 | 98'095 |

Fonte: Divisione dell'ambiente, Sezione forestale (Banca dati statistica tab. n. 1103 e 1204)

6.T48 Legname venduto e risultato finanziario dei tagli eseguiti nel bosco pubblico, dal 2008

| | 2008 | 2009 | 2010 | 2011 | 2012 | 2013 | 2014 |
|------------------------------------|-------------------|-------------------|-------------------|-------------------|-------------------|-------------------|--------------------|
| Legname venduto mc | | | | | | | |
| Opera | 17'060 | 17'678 | 18'897 | 19'216 | 36'858 | 18'615 | 26'681 |
| Ardere | 28'182 | 28'840 | 36'994 | 41'686 | 13'335 | 40'988 | 52'377 |
| Totale | 45'242 | 46'518 | 55'891 | 60'902 | 50'193 | 59'603 | 79'058 |
| Ricavo vend. Legname fr. | 3'284'641 | 2'308.252 | 2'432'835 | 2'423'912 | 1'791'851 | 2'371'875 | 3'092'521 |
| Costi fr. | 6'048'839 | 5'822'241 | 6'725'623 | 7'809'375 | 7'506'938 | 9'935'789 | 13'673'904 |
| Perdita (-)/Guadagno(+) fr. | -2'764'198 | -3'513'989 | -4'292'788 | -5'385'463 | -5'715'087 | -7'563'914 | -10'581'383 |

Fonte: Divisione dell'ambiente, Sezione forestale (Banca dati statistica tab. n. 1104)

6.T49 Produzione legnosa: utilizzazioni provenienti dai boschi ticinesi, nel 2014

| | Vendita | | | | | | | | Uso proprio | | | | Utilizzazioni totali | |
|-----------------|----------------------|------------------------|-----------------------|-------------------------|--------------------|--------------------------|----------------------------|----------------------|----------------------|------------------------|-----------------------|-------------------------|----------------------|--------------------------|
| | Opera resinoso mc | Opera frondifero mc | Ardere resinoso mc | Ardere frondifero mc | Ardere altro mc | Industria resinoso mc | Industria frondifero mc | Totale vendita mc | Opera resinoso mc | Opera frondifero mc | Ardere resinoso mc | Ardere frondifero mc | | Totale uso proprio mc |
| Boschi pubblici | 25'499 | 282 | 24'305 | 27'968 | 104 | 890 | 10 | 79'058 | 173 | 0 | 505 | 205 | 883 | 79'941 |
| Boschi privati | 0 | 26 | 82 | 6'319 | 0 | 0 | 82 | 6'509 | 0 | 100 | 134 | 11'411 | 11'645 | 18'154 |
| Totale | 25'499 | 308 | 24'387 | 34'287 | 104 | 890 | 92 | 85'567 | 173 | 100 | 639 | 11'616 | 12'528 | 98'095 |

Fonte: Divisione dell'ambiente, Sezione forestale (Banca dati statistica tab. n. 1103 e 1204)

6.T50 Legname venduto nei boschi pubblici e ricavo dalla vendita, dal 1950

| | Legna da ardere | Legna da opera | Ricavo lordo | Ricavo netto |
|-------------|-----------------|----------------|------------------|--------------------|
| | mc | mc | fr. | fr. |
| 1950 | 246'551 | 33'044 | 2'066'520 | 923'252 |
| 1955 | 194'916 | 34'777 | 2'905'975 | 1'992'603 |
| 1960 | 147'926 | 21'558 | 4'948'423 | 1'466'426 |
| 1965 | 84'152 | 13'552 | 1'971'892 | 717'146 |
| 1970 | 22'568 | 18'033 | 2'000'893 | 754'194 |
| 1975 | 22'376 | 22'593 | 3'127'975 | 691'869 |
| 1980 | 28'766 | 20'445 | 3'609'030 | 1'292'048 |
| 1985 | 10'332 | 11'079 | 2'550'925 | 225'975 |
| 1990 | 4'507 | 8'785 | 1'146'706 | -446'190 |
| 1991 | 9'965 | 10'741 | 1'707'926 | -1'301'749 |
| 1992 | 15'163 | 22'184 | 3'278'507 | -852'037 |
| 1993 | 15'402 | 17'058 | 2'320'884 | -835'849 |
| 1994 | 14'545 | 18'284 | 2'635'731 | -1'359'564 |
| 1995 | 17'591 | 21'083 | 2'491'835 | -2'272'665 |
| 1996 | 18'615 | 24'691 | 2'533'439 | -2'161'787 |
| 1997 | 19'232 | 39'108 | 3'459'324 | -3'087'333 |
| 1998 | 18'289 | 27'071 | 2'990'091 | -1'484'093 |
| 1999 | 12'790 | 26'024 | 2'400'666 | -1'711'972 |
| 2000 | 15'732 | 11'508 | 1'274'508 | -2'118'731 |
| 2001 | 10'002 | 18'488 | 1'274'295 | -2'490'222 |
| 2002 | 13'720 | 19'999 | 1'637'504 | -2'949'157 |
| 2003 | 24'038 | 13'664 | 2'010'916 | -3'506'271 |
| 2004 | 20'026 | 9'716 | 1'622'172 | -2'524'746 |
| 2005 | 21'873 | 14'579 | 1'961'116 | -2'834'796 |
| 2006 | 33'037 | 15'460 | 2'509'810 | -3'644'267 |
| 2007 | 50'332 | 28'279 | 3'454'092 | -1'970'904 |
| 2008 | 28'182 | 17'060 | 6'048'839 | -2'764'198 |
| 2009 | 28'840 | 17'678 | 2'308'252 | -3'513'989 |
| 2010 | 36'994 | 18'897 | 2'432'835 | -4'292'788 |
| 2011 | 41'686 | 19'216 | 2'423'912 | -5'385'463 |
| 2012 | 36'909 | 13'275 | 1'791'851 | -5'715'087 |
| 2013 | 40'988 | 18'615 | 2'371'875 | -7'563'914 |
| 2014 | 52'377 | 26'681 | 3'092'521 | -10'581'383 |

Fonte: Divisione dell'ambiente, Sezione forestale (Banca dati statistica tab. n. 1103 e 1104)

6.T51 Legname venduto nei boschi pubblici e ricavo dalla vendita, dal 1950

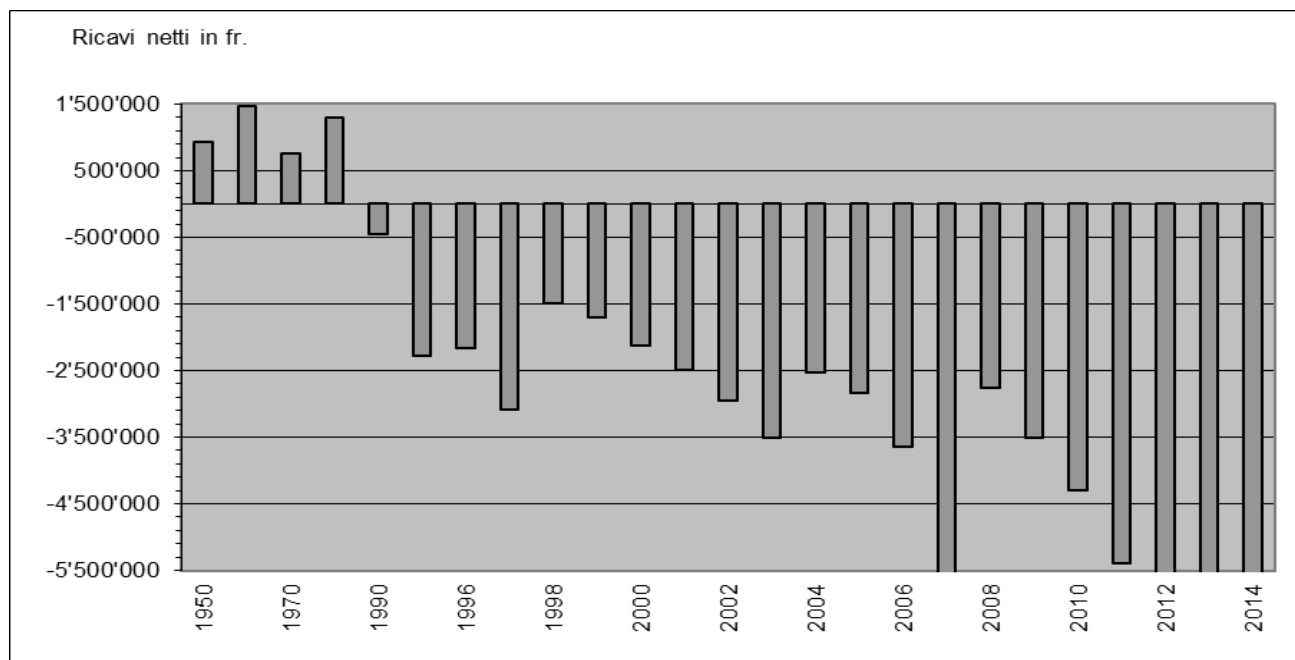

Fonte: Divisione dell'ambiente, Sezione forestale (Banca dati statistica tab. n. 1103 e 1204)

6.T52 Frequenza e estensione degli incendi di bosco, dal 2001

| | N. incendi | Bosco | Pascolo e improduttivo | Totale | Media per incendio |
|-------------|------------|--------------|------------------------|--------------|--------------------|
| | | ha | ha | ha | ha |
| 2001 | 32 | 34.92 | 49.95 | 84.87 | 2.65 |
| 2002 | 35 | 396 | 166 | 562 | 16.06 |
| 2003 | 83 | 143.57 | 118.9 | 262.47 | 3.16 |
| 2004 | 31 | 14.3 | 3.85 | 18.15 | 0.59 |
| 2005 | 26 | 17.96 | 10.18 | 28.14 | 1.08 |
| 2006 | 22 | 87.77 | 24.02 | 111.79 | 5.08 |
| 2007 | 37 | 192.74 | 86.28 | 279.02 | 7.54 |
| 2008 | 17 | 12.74 | 27.51 | 40.25 | 2.37 |
| 2009 | 12 | 33.98 | 0.10 | 34.08 | 2.84 |
| 2010 | 26 | 8.14 | 1.22 | 9.36 | 0.36 |
| 2011 | 21 | 13.24 | 63.26 | 76.5 | 3.64 |
| 2012 | 19 | 16.31 | 10.76 | 27.07 | 1.42 |
| 2013 | 19 | 24.10 | 2.50 | 26.60 | 1.40 |
| 2014 | 18 | 37.10 | 2.50 | 39.60 | 2.20 |

Fonte: Divisione dell'ambiente, Sezione forestale (Banca dati incendi)

6.T53 Numero incendi di bosco secondo la causa, dal 2001

| | Ignota | Fulmine | Dolo/ piromania | Negligenza | Militari | FFS | Corto circuitato | Altro | Tot. inc. |
|-------------|--------|---------|--------------------|------------|----------|-----|---------------------|-------|--------------|
| 2001 | 5 | 1 | 7 | 14 | - | - | 1 | 4 | 32 |
| 2002 | 7 | 1 | 9 | 17 | - | - | - | 1 | 35 |
| 2003 | 26 | 24 | 4 | 29 | - | - | - | - | 83 |
| 2004 | 5 | 5 | 1 | 14 | - | - | 1 | 5 | 31 |
| 2005 | 8 | 3 | 2 | 12 | - | - | - | 1 | 26 |
| 2006 | 5 | 9 | 1 | 4 | - | 1 | - | 2 | 22 |
| 2007 | 13 | - | 3 | 18 | - | - | 1 | 2 | 37 |
| 2008 | 6 | 2 | 2 | 5 | 1 | - | 1 | - | 17 |
| 2009 | 1 | 1 | 5 | 4 | - | - | - | 1 | 12 |
| 2010 | 9 | 6 | 3 | 7 | - | 1 | - | - | 26 |
| 2011 | 5 | 2 | 2 | 8 | 1 | - | 1 | 2 | 21 |
| 2012 | 4 | 3 | 3 | 7 | 0 | 0 | 0 | 2 | 19 |
| 2013 | 3 | 6 | 1 | 6 | 0 | 0 | 1 | 2 | 19 |
| 2014 | 9 | 0 | 2 | 5 | 0 | 0 | 2 | 0 | 18 |

Fonte: Divisione dell'ambiente, Sezione forestale (Banca dati incendi)

6.T54 Dissodamenti concessi secondo lo scopo, dal 2001

| | Scopo principale | | | | | Tipo di dissodamento | | Totale |
|-------------|------------------|----------------------|----------------------|-------------|---------|----------------------|------------|---------|
| | Edilizia | Discariche e cave | Strade e posteggi | Agricoltura | Diversi | Definitivo | Temporaneo | |
| | mq | mq | mq | mq | mq | mq | mq | mq |
| 2001 | 30'868 | 115'894 | 3'012 | - | 10'509 | n.c. | n.c. | 160'283 |
| 2002 | 7'465 | 33'160 | 2'791 | 7'540 | 3'774 | n.c. | n.c. | 54'730 |
| 2003 | 6'920 | 1'400 | 522 | 3'724 | 19'348 | n.c. | n.c. | 31'913 |
| 2004 | 184 | 116'282 | 1'257 | 1'080 | 8'471 | n.c. | n.c. | 127'274 |
| 2005 | 2'911 | 9'600 | 1'917 | 4'547 | 1'908 | n.c. | n.c. | 20'883 |
| 2006 | 9'814 | - | 1'465 | - | 1'568 | 9'315 | 3'532 | 12'847 |
| 2007 | 2'460 | 120'940 | 2'481 | 2'296 | 10'696 | 12'503 | 126'370 | 138'873 |
| 2008 | 1'929 | 16'002 | 9'831 | 5'052 | 5'261 | 13'846 | 24'229 | 38'075 |
| 2009 | 9'884 | - | 4'352 | 572 | 2.348 | 8.941 | 8.215 | 17.156 |
| 2010 | 16'346 | 30'933 | 1'873 | 4'387 | 0 | 18'356 | 35'183 | 53'539 |
| 2011 | 15'565 | - | 9'808 | 42'371 | 6.056 | 22'568 | 51'232 | 73'800 |
| 2012 | 11'898 | 14'352 | 877 | 4'713 | 3'826 | 23'035 | 20'524 | 43'559 |
| 2013 | 32'484 | 3'142 | 18'540 | 6'711 | 300 | 33'363 | 27'814 | 61'177 |
| 2014 | 43'061 | 76'761 | 1'671 | 3'293 | 1'581 | 52'204 | 74'163 | 126'367 |

Fonte: Divisione dell'ambiente, Sezione forestale (Banca dati dissodamenti)

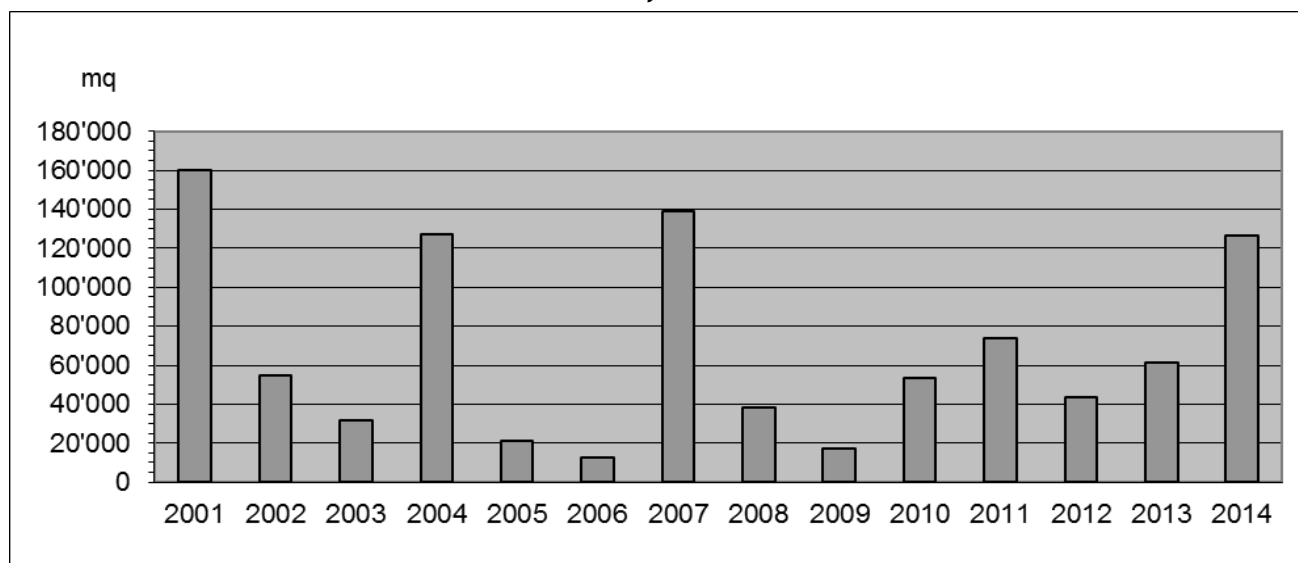
6.T55 Totale dissodamenti concessi, dal 2001

Fonte: Divisione dell'ambiente, Sezione forestale (Banca dati dissodamenti)

6.T56 Spostamento dei ghiacciai, dal 2010

| | Superficie in km2 | Avanzamento (+) Arretramento (-) | | | | | Arretramento totale |
|----------------------------|----------------------|----------------------------------|----------|------------------------|------------------------|-------------------------|--------------------------|
| | | 2010 (m) | 2011 (m) | 2012 (m) | 2013 (m) | 2014 (m) | |
| Basodino | 2.30 | -6.80 | -19.20 | -10.60 | Non misurato (neve) | -9.00 | 45.60 |
| Cavagnoli | 1.40 | -9.30 | -24.40 | -10.70 | Non misurato (neve) | nuova base ¹ | 44.40² |
| Corno | 0.30 | -6.50 | -3.0 | -3.80 | 0.00 | -16.40 | 29.70 |
| Valleggia | 0.60 | -7.90 | -4.30 | -6.00 | Non misurato (neve) | -6.00 | 26.20 |
| Val Torta (Cristallina) | 0.20 | Non misurato | -44.10 | Scomparso | Scomparso | Scomparso | Scomparso |
| Croslina (Campo Tencia) | 0.30 | -1.10 | -4.10 | -4.90 | Non misurato (neve) | -2.00 | 12.10 |
| Bresciana (Adula) | 0.80 | -6.00 | -13.0 | Non misurato (neve) | Non misurato (neve) | -30.70 | 59.70 |
| Vadrezz di Camadra | 0.15 | -2.40 | -5.60 | -4.00 | Non misurato (neve) | Non misurato | 12.00³ |

¹ Nel 2014 è stato cambiato il punto di misurazione in quanto un'importante superficie di ghiaccio è staccata dal corpo principale del ghiacciaio e non è più alimentata. Di conseguenza, il fronte del ghiacciaio è stato spostato di circa 860 metri in direzione (ovest)-sud-ovest

² fino al 2013

³ fino al 2012

Fonte: Divisione dell'ambiente, Sezione forestale (Banca dati ghiacciai)

6.T57 Formazione professionale nel settore forestale: confronto tra la situazione del 1980 e quella degli anni 2011-2014

| Anno | 1980 | | | 2011 | | | 2012 | | | 2013 | | | 2014 | | |
|-------------------------|-------|--------------------|--------|-------|--------------------|--------|-------|--------------------|--------|-------|--------------------|--------|-------|--------------------|--------|
| | Stato | Priv. ¹ | Totale | Stato | Priv. ¹ | Totale | Stato | Priv. ¹ | Totale | Stato | Priv. ¹ | Totale | Stato | Priv. ¹ | Totale |
| Aziende di tirocinio | 4 | 1 | 5 | 2 | 34 | 36 | 2 | 33 | 35 | 2 | 33 | 35 | 2 | 36 | 38 |
| Maestri di tirocinio | 4 | 1 | 5 | 6 | 39 | 45 | 7 | 29 | 36 | 7 | 30 | 37 | 7 | 31 | 38 |
| Istruttori e docenti | 6 | – | 6 | 8 | 30 | 38 | 7 | 34 | 41 | 9 | 33 | 42 | 9 | 33 | 42 |
| Periti di esame | 10 | 5 | 15 | 20 | 12 | 32 | 19 | 15 | 34 | 18 | 13 | 31 | 18 | 12 | 30 |
| Apprendisti | 4 | 1 | 5 | 8 | 53 | 61 | 6 | 70 | 76 | 8 | 76 | 84 | 6 | 84 | 90 |
| Ispettori del tirocinio | 1 | 1 | 2 | | 2 | 2 | 0 | 2 | 2 | 1 | 1 | 2 | 2 | 0 | 2 |

¹Aziende di tirocinio non statali (ditte forestali, aziende patriziali, aziende comunali, aziende regionali).

Fonte: Divisione dell'ambiente, Sezione forestale (Banca dati formazione professionale)

6.T58 Corsi professionali di formazione, aggiornamento e perfezionamento nel settore forestale: confronto tra la situazione del 1980 e quella del 2012-2014

| Anno | 1980 | | | 2012 | | | 2013 | | | 2014 | | |
|--|----------|----------------|--------------|------------|----------------|--------------|------------|----------------|--------------|------------|----------------|--------------|
| | Numero | Giornate corso | Partecipanti | Numero | Giornate corso | Partecipanti | Numero | Giornate corso | Partecipanti | Numero | Giornate corso | Partecipanti |
| Corsi di formazione ¹ | 1 | 10 | 10 | 79 | 192 | 12 | 86 | 211 | 11 | 80 | 207 | |
| Corsi di aggiornamento e di perfezionamento ² | – | – | 28 | 126 | 186 | 39 | 164 | 318 | 30 | 129 | 232 | |
| Totale | 1 | 10 | 38 | 205 | 378 | 51 | 250 | 529 | 41 | 209 | 439 | |

¹ Destinatari apprendisti selvicoltori.

² Destinatari operai forestali, selvicoltori, forestali, ing. forestali, operai di professioni affini, PC, operai cantonali, maestri di tirocinio, periti, docenti SPAI, istruttori WVS

Fonte: Divisione dell'ambiente, Sezione forestale (Banca dati formazione professionale)

6.T59 Vivaio forestale Lattecaldo- Morbio superiore, nel 2014

| Vendita piantine | Frondifero | Resinoso | Arbusti | Fruttiferi | No. Piantine | Ricavo CHF |
|----------------------|--------------|--------------|--------------|------------|---------------|----------------|
| Piantagione in bosco | 8'188 | 4'750 | 6'866 | 362 | 20'166 | 126'241 |
| Vendita a privati | 804 | 352 | 1'922 | 405 | 3'483 | 49'965 |
| Totale | 8'992 | 5'102 | 8'788 | 767 | 23'649 | 176'206 |

Fonte: Divisione dell'ambiente, Sezione forestale (Banca dati statistica tab. n. 1111)

6.T60 Ripartizione dei sussidi cantonali e federali per lavori forestali, per categoria di lavoro e circondario, dal 2000

| | Selvicoltura | | Strade e migliorie stradali | | Premunizioni e rimboschimenti | | Danni alle foreste | | Diversi compreso | | Volume di lavoro consuntivato |
|------|--------------|-----------|-----------------------------|-----------|-------------------------------|-----------|--------------------|-----------|------------------|-----------|-------------------------------|
| | (411) | | (421) | | (431) | | (413) | | (412/414/432) | | |
| | S. Cant. | S. Fed. | S. Cant. | S. Fed. | S. Cant. | S. Fed. | S. Cant. | S. Fed. | S. Cant. | S. Fed. | |
| 2000 | 989'415 | 1'563'502 | 2'424'350 | 2'667'450 | 4'162'813 | 7'856'544 | 272'078 | 367'274 | 523'218 | 280'000 | 23'794'532 |
| 2001 | 1'572'708 | 2'477'136 | 2'128'396 | 2'298'004 | 3'339'187 | 6'669'429 | 431'314 | 595'965 | 584'788 | 305'450 | 24'619'897 |
| 2002 | 1'045'244 | 1'782'327 | 1'864'079 | 2'096'787 | 3'440'984 | 6'353'123 | 394'667 | 404'796 | 575'167 | 309'010 | 22'258'211 |
| 2003 | 1'118'694 | 1'781'705 | 2'851'699 | 2'924'267 | 3'586'360 | 7'008'973 | 957'867 | 944'754 | 639'976 | 409'196 | 27'869'694 |
| 2004 | 1'066'471 | 1'534'186 | 1'451'877 | 1'362'514 | 3'170'835 | 5'652'512 | 629'716 | 561'779 | 821'937 | 610'680 | 23'952'385 |
| 2005 | 1'106'702 | 1'528'033 | 1'240'230 | 964'527 | 2'281'084 | 4'776'908 | 748'828 | 753'978 | 575'353 | 821'125 | 19'449'970 |
| 2006 | 2'101'326 | 1'780'517 | 1'353'025 | 1'270'659 | 2'964'644 | 5'674'775 | 725'960 | 804'036 | 1'014'206 | 1'109'000 | 24'322'762 |
| 2007 | 1'064'188 | 1'156'182 | 2'201'755 | 1'908'998 | 3'481'921 | 4'415'748 | 838'232 | 778'654 | 849'000 | 1'244'840 | 30'449'681 ¹ |
| 2008 | 1'284'608 | 1'629'829 | 848'866 | 918'380 | 2'448'221 | 3'849'340 | 694'946 | 593'916 | 584'060 | 331'896 | 17'795'290 |
| 2009 | 1'929'664 | 2'348'747 | 1'078'485 | 1'064'745 | 3'095'990 | 4'860'078 | 890'679 | 789'950 | 195'710 | 128'045 | 21'877'791 |
| 2010 | 2'221'834 | 2'138'461 | 2'016'127 | 1'153'390 | 1'732'519 | 3'206'675 | 665'999 | 538'789 | 1'190'743 | 696'067 | 21'281'890 |
| 2011 | 2'432'539 | 2'717'119 | 1'944'536 | 1'189'729 | 2'216'838 | 2'943'494 | 597'314 | 462'351 | 604'188 | 941'791 | 23'428'766 |
| 2012 | 2'285'224 | 2'674'298 | 1'272'293 | 1'138'897 | 1'048'830 | 2'112'412 | 609'839 | 379'878 | 427'479 | 261'018 | 17'879'991 |
| 2013 | 2'741'290 | 3'149'317 | 1'356'263 | 1'744'953 | 2'886'375 | 4'589'351 | 1'077'109 | 678'172 | 531'083 | 1'029'682 | 28'298'788 |
| 2014 | 2'917'426 | 2'767'345 | 986'425 | 1'506'649 | 2'170'901 | 2'975'076 | 1'730'065 | 1'494'046 | 602'576 | 396'161 | 24'568'063 |

¹Di cui 6 mio anticipati nel 2007, per lavori eseguiti nel 2008.

Fonte: Divisione dell'ambiente, Sezione forestale (Banca dati statistica tab. n. 1106-TI, 1106-CH)

6.T61 Lavori forestali eseguiti con contributi cantonali e federali, dal 1975

| | Opere | Bosco coltivato | Selvicoltura | | Strade forestali | | Premunizioni e rimboschimenti | | Lavori diversi | | Totale |
|------|-------|-----------------|----------------|----------------|------------------|----------------|-------------------------------|----------------|-------------------|-----|--------|
| | | | (411) | | (421) | | (431) | | (412/413/414/432) | | |
| | | in ha | Spese (in CHF) | Spese (in CHF) | Spese (in CHF) | Spese (in CHF) | Spese (in CHF) | Spese (in CHF) | Spese (in CHF) | CHF | |
| 1975 | 52 | 76.0 | 1'142'982 | 2'643'788 | 600'339 | 343'514 | 4'730'623 | | | | |
| 1980 | 67 | 41.5 | 1'177'438 | 5'748'634 | 3'637'506 | 280'680 | 10'844'258 | | | | |
| 1985 | 64 | 166.0 | 1'142'453 | 3'650'108 | 2'223'471 | 488'132 | 7'504'164 | | | | |
| 1990 | 94 | 326.8 | 2'726'531 | 9'126'043 | 12'869'948 | 3'868'219 | 28'590'741 | | | | |
| 1995 | 218 | 472.5 | 6'983'265 | 9'452'723 | 12'643'323 | 1'698'739 | 30'778'050 | | | | |
| 1996 | 201 | 291.7 | 8'305'670 | 7'742'594 | 12'615'586 | 716'667 | 29'380'517 | | | | |
| 1997 | 188 | 488.1 | 7'467'775 | 7'361'438 | 11'943'277 | 2'431'602 | 29'204'092 | | | | |
| 1998 | 174 | 293.1 | 5'640'653 | 4'592'193 | 10'316'502 | 1'851'279 | 22'400'627 | | | | |
| 1999 | 167 | 382.0 | 6'808'720 | 9'897'035 | 10'279'351 | 1'400'322 | 28'385'428 | | | | |
| 2000 | 338 | 549.0 | 3'963'009 | 5'361'276 | 11'790'118 | 2'680'129 | 23'794'532 | | | | |
| 2001 | 382 | 312.0 | 6'415'050 | 3'921'497 | 12'492'303 | 1'895'728 | 24'724'578 | | | | |
| 2002 | 342 | 425.0 | 4'847'725 | 3'862'740 | 12'147'586 | 2'004'471 | 22'862'522 | | | | |
| 2003 | 448 | 591.0 | 4'226'878 | 7'609'328 | 12'487'729 | 3'497'906 | 27'821'841 | | | | |
| 2004 | 383 | 553.0 | 4'629'189 | 4'159'918 | 11'853'246 | 3'147'412 | 23'789'765 | | | | |
| 2005 | 376 | 458.0 | 3'738'641 | 3'397'922 | 8'393'848 | 3'919'559 | 19'449'970 | | | | |
| 2006 | 215 | 2950.0 | 4'690'024 | 4'009'326 | 11'012'769 | 4'610'643 | 24'322'762 | | | | |
| 2007 | 215 | 2595.0 | 3'939'210 | 7'176'862 | 13'712'793 | 5'620'816 | 30'449'681 ¹ | | | | |
| 2008 | 203 | 2649.0 | 4'806'599 | 2'663'178 | 7'489'725 | 2'835'788 | 17'795'290 | | | | |
| 2009 | 226 | 3'449.0 | 6'348'223 | 3'549'012 | 8'790'778 | 3'341'411 | 22'029'424 | | | | |
| 2010 | 224 | 1756.0 | 6'686'140 | 5'079'242 | 5'595'650 | 3'920'859 | 21'281'891 | | | | |
| 2011 | 277 | 4186.0 | 7'748'482 | 5'035'691 | 7'197'927 | 3'446'666 | 23'428'766 | | | | |
| 2012 | 194 | 1167.0 | 7'016'469 | 3'982'040 | 4'996'777 | 1'884'705 | 17'879'991 | | | | |
| 2013 | 409 | 905.2 | 7'945'575 | 4'890'715 | 11'005'920 | 4'456'578 | 28'298'788 | | | | |
| 2014 | 371 | 1287.0 | 8'054'661 | 3'710'946 | 7'200'558 | 5'601'898 | 24'568'063 | | | | |

¹Di cui 6 mio anticipati nel 2007, per lavori eseguiti nel 2008.

Fonte: Divisione dell'ambiente, Sezione forestale (Banca dati statistica tab. n. 1106-TI, 1106-CH)

6.T62 Lavori forestali eseguiti con contributi cantonali e federali, dal 1960

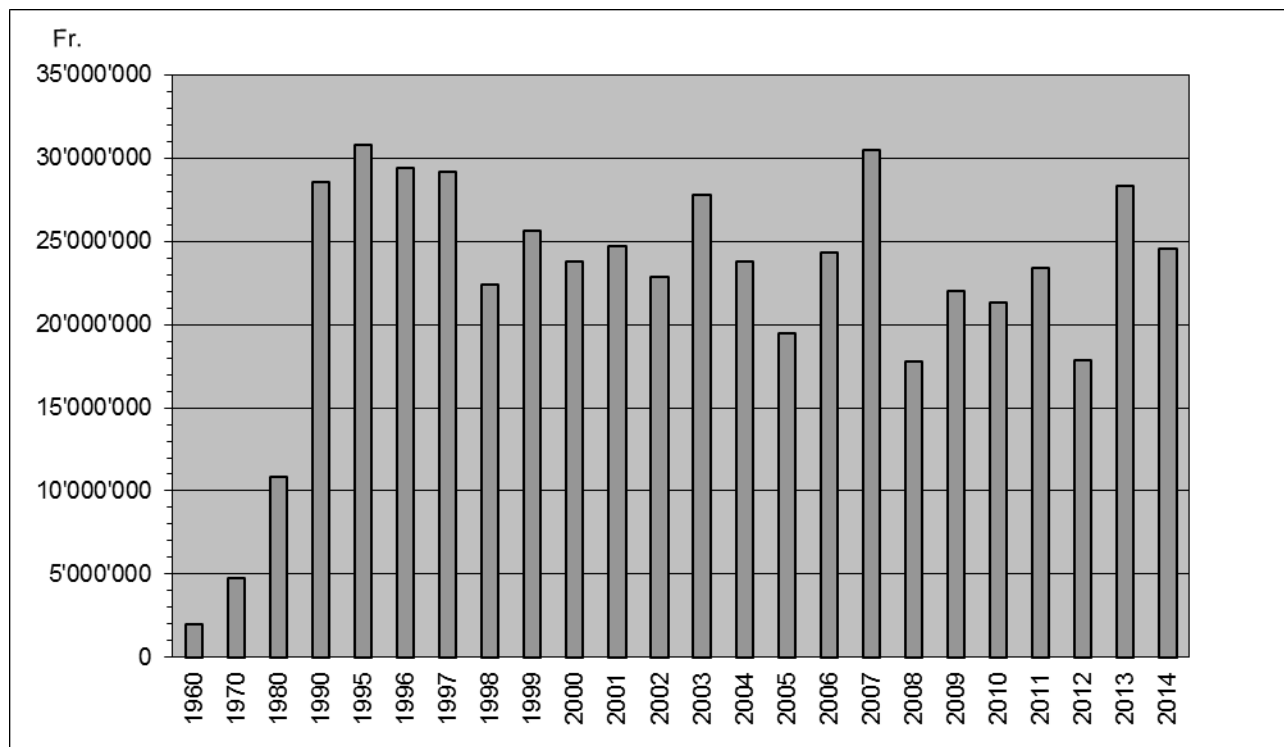

Fonte: Divisione dell'ambiente, Sezione forestale (Banca dati statistica tab. n. 1106-TI, 1106-CH)

6.T63 Ripartizione dei sussidi cantonali e federali per categoria di lavoro, nel 2014

| | Consuntivo | | Sussidio TI | | Sussidio CH | |
|------------------------------------|-------------------|--|------------------|-----------|------------------|-----------|
| | CHF | | CHF | % | CHF | % |
| Premunizioni e rimboscimento (431) | 7'200'558 | | 2'170'901 | 30 | 2'975'076 | 41 |
| Selvicoltura (411) | 8'054'661 | | 2'917'426 | 36 | 2'767'345 | 34 |
| Strade e migliorie stradali (421) | 3'710'946 | | 986'425 | 27 | 1'506'649 | 41 |
| Danni alle foreste (413) | 4'570'534 | | 1'730'065 | 38 | 1'494'046 | 33 |
| Diversi (412, 414, 432) | 1'031'364 | | 502'576 | 49 | 396'161 | 38 |
| Totale | 24'568'063 | | 8'307'393 | 34 | 9'139'277 | 37 |

Fonte: Divisione dell'ambiente, Sezione forestale (Banca dati statistica tab. n. 1106-TI, 1106-CH)

6.T64 Ripartizione dei sussidi cantonali per lavori forestali, dal 2001

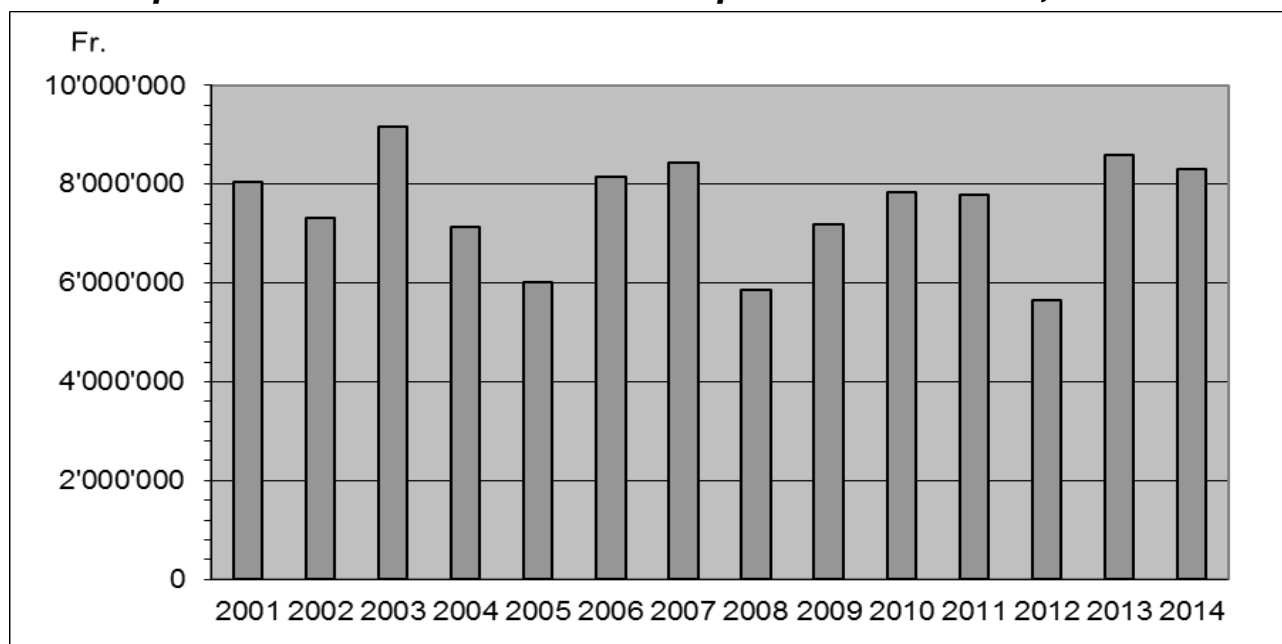

Fonte: Divisione dell'ambiente, Sezione forestale (Banca dati statistica tab. n. 1106-TI, 1106-CH)

6.T65 Evoluzione del volume complessivo dei lavori sussidiati in franchi nel settore forestale, dal 2001

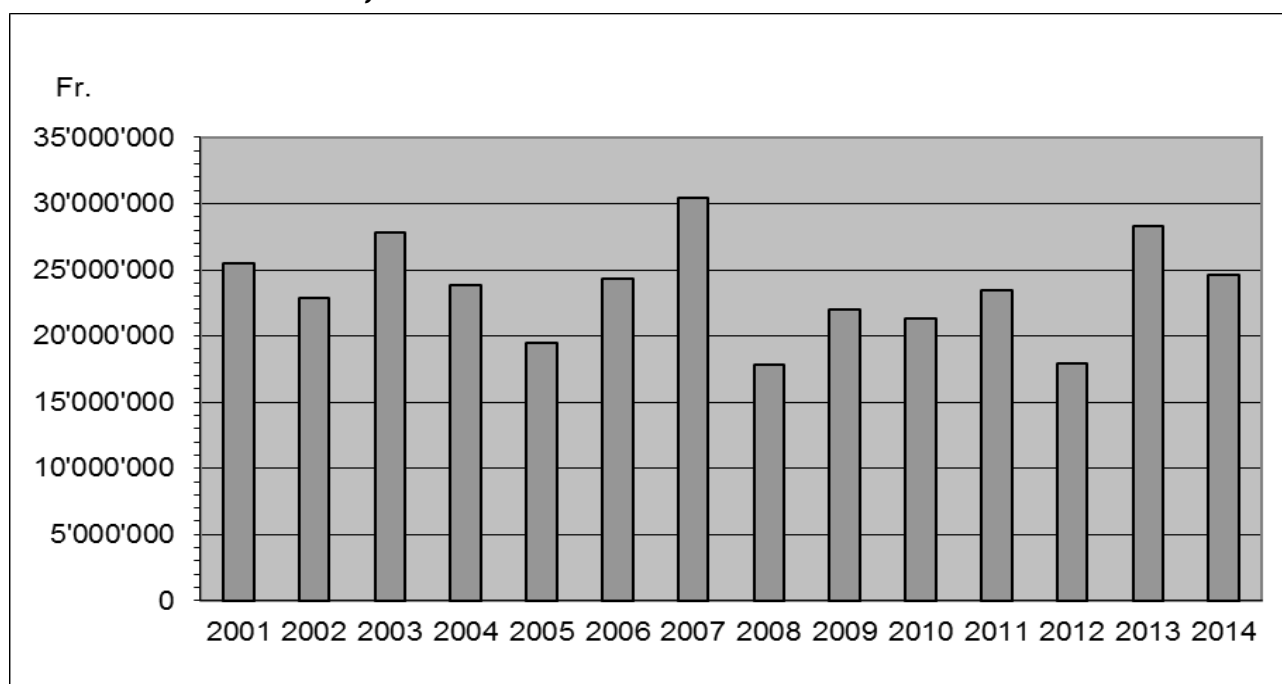

Fonte: Divisione dell'ambiente, Sezione forestale (Banca dati statistica tab. n. 1106-TI, 1106-CH)

6.T66 Evoluzione degli investimenti in franchi (=sussidi cantonali) nel settore forestale per categoria di lavoro, dal 1998

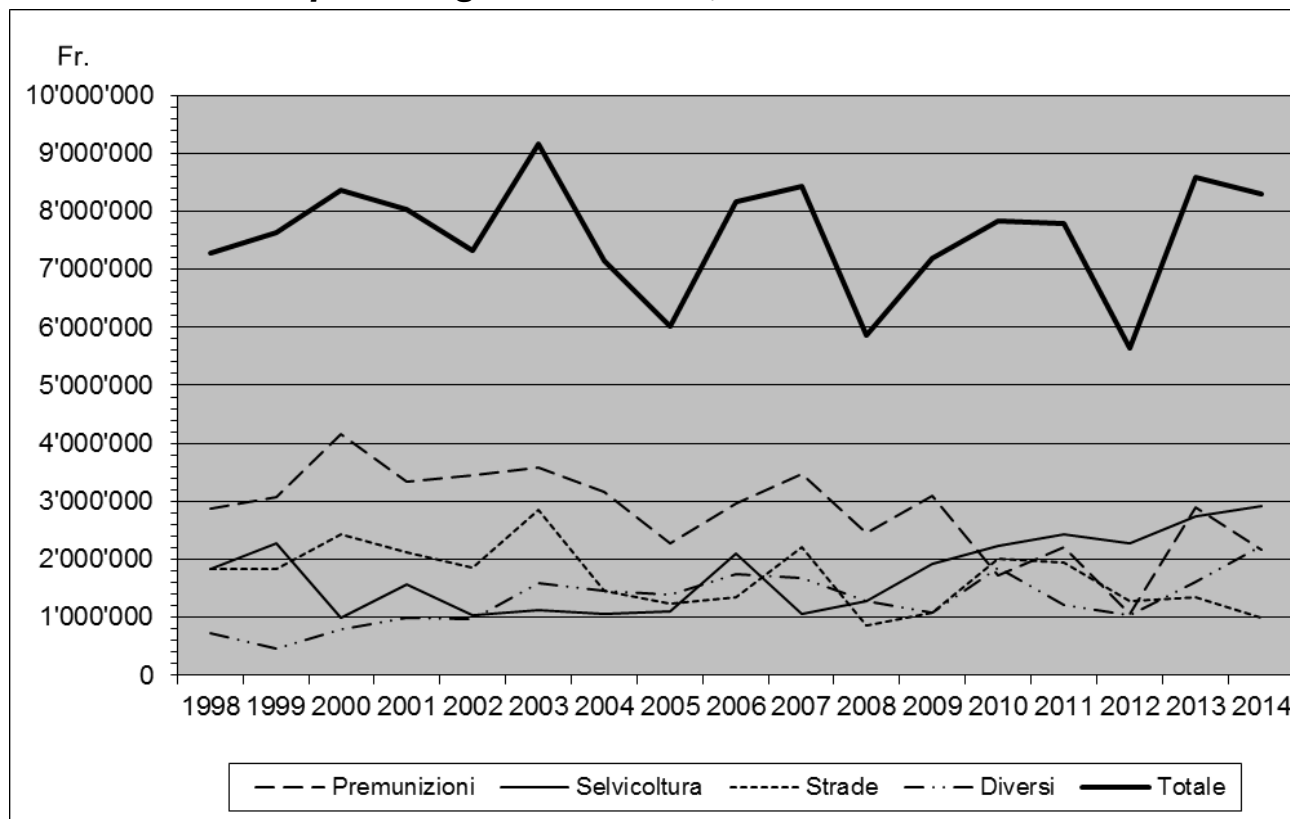

Fonte: Divisione dell'ambiente, Sezione forestale (Banca dati statistica tab. n. 1107)

6.T67 Impianti a fune metallica, dal 2004

| | Montaggi | Smontaggi | Impianti esistenti a fine anno | Impianti notificati all'UFAC |
|-------------|------------------|------------------|--------------------------------|------------------------------|
| 2004 | ... ¹ | ... ¹ | ... ¹ | ... ¹ |
| 2005 | 19 | 35 | 846 | 393 |
| 2006 | 27 | 31 | 842 | 402 |
| 2007 | 36 | 31 | 847 | 403 |
| 2008 | 25 | 41 | 831 | 396 |
| 2009 | 26 | 40 | 817 | 384 |
| 2010 | 21 | 17 | 821 | 389 |
| 2011 | 21 | 37 | 805 | 394 |
| 2012 | 24 | 37 | 792 | 392 |
| 2013 | 16 | 25 | 783 | 399 |
| 2014 | 20 | 25 | 778 | 395 |

¹Nel 2005 è stata fatta una verifica sistematica di tutti gli impianti a fune metallica della SF e la banca dati è stata rivista e aggiornata.

Fonte: Divisione dell'ambiente, Sezione forestale (Banca dati impianti a fune metallica)

6.T68 Selvaggina catturata durante la stagione venatoria, secondo il genere, dal 2004

| | 2004 | 2005 | 2006 | 2007 | 2008 | 2009 | 2010 | 2011 | 2012 | 2013 | 2014 |
|-------------------------|-------|------------------|-------|------------------|-------|------------------|-------|------------------|------|------|-------|
| Cervi | 796 | 841 | 1'055 | 1'189 | 1'591 | 1'516 | 1'776 | 1'480 | 1680 | 1865 | 1772* |
| Caprioli | 292 | 372 | 310 | 610 | 452 | 259 | 324 | 369 | 691 | 570 | 391 |
| Camosci | 1'675 | 1'442 | 1'355 | 1'413 | 1'164 | 1'145 | 1'322 | 1'166 | 1420 | 1208 | 1007 |
| Cinghiali | 730 | 1'299 | 1'083 | 1'018 | 1'722 | 1'151 | 1'019 | 1'103 | 1642 | 1378 | 1103 |
| Marmotte | 503 | ... ¹ | 437 | ... ¹ | 334 | ... ¹ | 454 | ... ¹ | 368 | 233 | 361 |
| Volpi | 116 | 145 | 109 | 117 | 94 | 73 | 71 | 46 | 54 | 113 | 40 |
| Faine | 3 | 5 | 4 | 9 | 7 | 3 | 7 | 2 | 6 | 1 | - |
| Tassi | 56 | 59 | 40 | 66 | 52 | 44 | 48 | 43 | 26 | 30 | 19 |
| Lepri comuni | 98 | 101 | 87 | 84 | 93 | 75 | 76 | 78 | 81 | 69 | 63 |
| Lepri variabili | 109 | 85 | 112 | 70 | 74 | 68 | 47 | 75 | 63 | 55 | 70 |
| Conigli selvatici | 1 | 1 | 2 | - | 1 | - | - | - | - | - | - |
| Altri mammiferi | 9 | 9 | 5 | 9 | 10 | 14 | 12 | 7 | 3 | - | - |
| Pernici bianche | 47 | 66 | 62 | 41 | 22 | 26 | 3 | 34 | 15 | 13 | 46 |
| Fagiani di monte | 239 | 259 | 316 | 226 | 154 | 201 | 130 | 232 | 149 | 139 | 227 |
| Fagiani comuni | 101 | 34 | 56 | 36 | 36 | 35 | 21 | 29 | 25 | 29 | 26 |
| Beccacce | 1'555 | 1'504 | 1'540 | 1'804 | 2'128 | 1'551 | 1'160 | 1'745 | 1292 | 1281 | 1529 |
| Piccioni inselvatichiti | 31 | 67 | 15 | 4 | 8 | 13 | 6 | 18 | 16 | 18 | 64 |
| Ghiandaie | 865 | 1'727 | 1'147 | 1'529 | 769 | 662 | 1'007 | 626 | 816 | 477 | 633 |
| Colombacci | 13 | 16 | 13 | 14 | 13 | 8 | 10 | 34 | 12 | 3 | 5 |
| Tortore dal collare | 14 | 43 | 42 | 3 | 5 | 12 | 4 | 77 | 78 | 64 | 51 |
| Cornacchie | 63 | 78 | 50 | 74 | 68 | 40 | 49 | 61 | 76 | 56 | 83 |
| Corvi imperiali | 6 | 15 | 16 | 22 | 24 | 10 | 14 | 47 | 17 | 39 | 7 |
| Cormorani | 14 | 18 | 26 | 36 | 82 | 53 | 95 | 47 | 42 | 27 | 43 |
| Folaghe | 4 | 2 | - | 1 | - | - | - | 1 | 2 | - | - |
| Alzavole | 4 | 1 | - | - | - | - | - | - | - | - | - |
| Germani reali | 232 | 198 | 156 | 155 | 137 | 111 | 83 | 102 | 79 | 88 | 67 |
| Moriglioni | 7 | 1 | - | 2 | - | - | - | 1 | - | - | - |
| Morette | 9 | 2 | - | 1 | - | 1 | - | - | - | - | - |

¹Caccia vietata.

Fonte: Divisione dell'ambiente, Ufficio della caccia e della pesca

6.T69 Esito esame abilitazione alla caccia, dal 2000

| | Promossi | % | Non promossi | % |
|-------------|-----------|-----------|--------------|-----------|
| 2000 | 54 | 67 | 27 | 33 |
| 2001 | 45 | 59 | 31 | 41 |
| 2002 | 45 | 63 | 27 | 37 |
| 2003 | 53 | 70 | 23 | 30 |
| 2004 | 65 | 79 | 17 | 21 |
| 2005 | 43 | 65 | 23 | 35 |
| 2006 | 49 | 61 | 31 | 39 |
| 2007 | 49 | 64 | 28 | 36 |
| 2008 | 69 | 68 | 32 | 32 |
| 2009 | 68 | 65 | 36 | 35 |
| 2010 | 46 | 55 | 37 | 45 |
| 2011 | 52 | 62 | 32 | 38 |
| 2012 | 51 | 56 | 40 | 44 |
| 2013 | 66 | 65 | 35 | 35 |
| 2014 | 61 | 58 | 44 | 42 |

Fonte: Divisione dell'ambiente, Ufficio della caccia e della pesca

6.T70 Evoluzione delle patenti di caccia, dal 2000

| | Patente alta | Patente bassa | Patente acquatica | Patente cinghiale | Totale cacciatori |
|-------------|-----------------|------------------|----------------------|----------------------|----------------------|
| 2000 | 2'024 | 1'181 | 24 | 971 | 2'562 |
| 2001 | 2'023 | 1'160 | 25 | 1'029 | 2'496 |
| 2002 | 1'981 | 1'161 | 22 | 1'002 | 2'407 |
| 2003 | 1'996 | 1'097 | 21 | 1'124 | 2'392 |
| 2004 | 2'026 | 1'090 | 16 | 1'150 | 2'379 |
| 2005 | 1'992 | 1'053 | 12 | 1'256 | 2'336 |
| 2006 | 1'971 | 957 | 8 | 1'133 | 2'294 |
| 2007 | 1'963 | 975 | 10 | 1'062 | 2'253 |
| 2008 | 2'003 | 938 | 10 | 1'120 | 2'316 |
| 2009 | 1'857 | 940 | 14 | 1'145 | 2'200 |
| 2010 | 1'866 | 908 | 13 | 1'082 | 2'192 |
| 2011 | 1'907 | 876 | 8 | 1'078 | 2'189 |
| 2012 | 1'929 | 831 | 7 | 1'094 | 2'188 |
| 2013 | 1'939 | 817 | 13 | 1'050 | 2'222 |
| 2014 | 1'875 | 824 | 15 | 986 | 2'200 |

Fonte: Divisione dell'ambiente, Ufficio della caccia e della pesca

6.T71 Risarcimento danni selvaggina, dal 2000

| | Cervi | Cinghiali | Altro | Totale |
|-------------------|----------------|----------------|---------------|----------------|
| 2000 | 146'461 | 69'331 | 23'856 | 239'648 |
| 2001 | 247'689 | 73'060 | 2'800 | 323'549 |
| 2002 | 168'737 | 31'751 | 28'093 | 228'581 |
| 2003 | 131'484 | 128'345 | 15'920 | 275'749 |
| 2004 | 136'882 | 66'016 | 4'110 | 207'008 |
| 2005 | 135'862 | 67'178 | 700 | 203'740 |
| 2006 | 214'750 | 124'726 | – | 339'476 |
| 2007 | 217'498 | 39'049 | 6'520 | 263'067 |
| 2008 | 471'054 | 140'471 | – | 611'525 |
| 2009 | 481'468 | 140'940 | – | 622'408 |
| 2010 | 942'823 | 74'411 | 15'000 | 1'032'234 |
| 2011 | 535'308 | 66'915 | 43'522 | 645'745 |
| 2012 | 719'536 | 498'784 | 43'983 | 1'262'303 |
| 2013 ¹ | 749'568 | 505'855 | 44'566 | 1'299'989 |
| 2014 | 480'814 | 204'372 | 71'749 | 756'935 |

¹Dati provvisori.

Fonte: Divisione dell'ambiente, Ufficio della caccia e della pesca

6.T72 Costo per patente, patenti rilasciate e ricavo, per categoria venatoria, dal 2012

| | 2012 | | | 2013 | | | 2014 | | |
|--------------------------------------|------------------|--------------|------------------|------------------|--------------|------------------|------------------|-------------|------------------|
| | Costo patente | N. pat. | Ricavo CHF | Costo patente | N. pat. | Ricavo CHF | Costo patente | N.pat. | Ricavo CHF |
| Caccia alta | ... | 1'929 | 1'203'650 | ... | 1'939 | 1'226'450 | ... | 1875 | 1'172'600 |
| Domiciliati | 550 | 1'899 | 1'044'450 | 550 | 1'914 | 1'052'700 | 550 | 1854 | 1'019'700 |
| Fuori Cantone | 1'100 | 30 | 33'000 | 1'100 | 24 | 26'400 | 1'100 | 21 | 23'100 |
| Stranieri | 3'300 | - | - | 3'300 | - | - | 3'300 | - | - |
| Aut. caccia speciale cervo | 200 | 631 | 126'200 | 200 | 734 | 146'800 | 200 | 649 | 129'800 |
| Rilasciate tramite Ufficio | 550 | - | - | 550 | 1 | 550 | 550 | - | - |
| Caccia bassa | ... | 831 | 169'600 | ... | 817 | 165'600 | ... | 824 | 169'500 |
| Domiciliati | 200 | 819 | 163'800 | 200 | 810 | 162'000 | 200 | 813 | 162'600 |
| Fuori Cantone | 500 | 7 | 3'500 | 500 | 3 | 1'500 | 500 | 7 | 3'500 |
| Stranieri | 1'500 | 1 | 1'500 | 1'500 | 1 | 1'500 | 1'500 | 2 | 3'000 |
| Rilasciate tramite Ufficio | 200 | 4 | 800 | 200 | 3 | 600 | 200 | 2 | 400 |
| Caccia acquatica | ... | 7 | 1'700 | ... | 13 | 2'600 | ... | 15 | 3'000 |
| Domiciliati | 200 | 6 | 1'200 | 200 | 13 | 2'600 | 200 | 15 | 3'000 |
| Fuori Cantone | 500 | 1 | 500 | 500 | - | - | 500 | - | - |
| Stranieri | 1'500 | - | - | 1'500 | - | - | 1'500 | - | - |
| Caccia cinghiale | ... | 1'094 | 109'400 | ... | 1050 | 105'000 | ... | 993 | 99'300 |
| Domiciliati | 100 | 939 | 93'900 | 100 | 935 | 93'500 | 100 | 864 | 86'400 |
| Fuori Cantone | 100 | 8 | 800 | 100 | 6 | 600 | 100 | 7 | 700 |
| Stranieri | 100 | - | - | 100 | - | - | 100 | - | - |
| Rilasciate tramite Ufficio | 100 | 145 | 14'500 | 100 | 109 | 10'900 | 100 | 122 | 12'200 |
| Rilasciate tramite Ufficio/acquatica | 100 | 2 | 200 | 100 | - | - | 100 | - | - |
| Totale ricavo lordo | | | 1'484'350 | | | 1'499'650 | | | 1'444'400 |

Fonte: Divisione dell'ambiente, Ufficio della caccia e della pesca

6.T73 Materiale ittico immesso nelle acque pubbliche del Cantone per specie, dal 2000

| | N. uova incubate negli stabilimenti | N. avannotti seminati | N. pre-estivali, estivali e adulti seminati |
|----------------------|-------------------------------------|-----------------------|---|
| Trota fario | 2'598'450 | 161'464 | 966'044 |
| Trota lacustre | 653'690 | 252'595 | 322'228 |
| Trota iridea e Kaml. | 731'000 | | 306'310 |
| Salmerino fontinalis | 35'900 | | 6'700 |
| Salmerino alpino | 230'000 | | 111'670 |
| Trota canadese | 82'000 | | 13'500 |
| Coregone | 1'130'000 | 810'000 | 78'000 |
| Luccio | | | |
| Persico | | | |
| Anguilla | | | |
| Alborella | 5'000 | 4'000 | |
| Totale 2014 | 5'466'040 | 1'228'059 | 1'804'452 |
| Totale 2013 | 5'734'511 | 1'103'734 | 1'598'519 |
| Totale 2012 | 4'662'200 | 1'002'870 | 1'569'598 |
| Totale 2011 | 4'339'575 | 876'000 | 1'375'412 |
| Totale 2010 | 2'726'935 | 469'000 | 1'282'550 |
| Totale 2009 | 3'748'368 | 916'549 | 1'328'225 |
| Totale 2008 | 3'738'921 | 722'500 | 969'850 |
| Totale 2007 | 5'507'450 | 1'685'000 | 1'097'900 |
| Totale 2006 | 4'830'700 | 1'087'500 | 1'161'691 |
| Totale 2005 | 3'262'800 | 515'000 | 1'364'010 |
| Totale 2004 | 3'327'400 | 100'000 | 1'231'434 |
| Totale 2003 | 3'920'330 | 110'000 | 1'372'982 |
| Totale 2002 | 3'900'800 | 485'000 | 1'373'400 |
| Totale 2001 | 4'278'200 | 150'000 | 1'289'700 |
| Totale 2000 | 3'838'000 | 494'000 | 1'631'900 |

Fonte: Divisione dell'ambiente, Ufficio della caccia e della pesca

6.T74 Statistica del pescato (in kg.) nei laghi Verbano e Ceresio, nel 2013

| | Verbano | | | Ceresio | | | Totale |
|---------------|---------------|--------------|---------------|---------------|---------------|---------------|---------------|
| | Profess. | Dilettanti | Totale | Profess. | Dilettanti | Totale | |
| Trote | 887 | 321 | 1'208 | 746 | 297 | 1'034 | 2'251 |
| Salmerino | 102 | 14 | 116 | 43 | 63 | 106 | 222 |
| Coregoni | 21'850 | 1'391 | 23'241 | 1'753 | 769 | 2'522 | 25'763 |
| Persico | 858 | 649 | 1'507 | 5'392 | 5'334 | 10'726 | 12'233 |
| Luccio | 186 | 701 | 887 | 974 | 814 | 1'788 | 2'675 |
| Lucioperca | 470 | 107 | 577 | 3'709 | 2'474 | 6'183 | 6'760 |
| Agone | 13'452 | 1'201 | 14'653 | 729 | 17 | 746 | 15'399 |
| Boccalone | 7 | 5 | 12 | 346 | 232 | 578 | 590 |
| Carpa | 89 | 3 | 92 | 662 | 337 | 999 | 1'091 |
| Tinca | 330 | 8 | 338 | 1'416 | 12 | 1'428 | 1'766 |
| Bottatrice | 1'144 | 21 | 1'165 | 822 | 26 | 848 | 2'013 |
| Anguilla | 6 | 12 | 18 | 8 | 28 | 36 | 53 |
| Alborella | | | | | | | |
| Savetta | | | | 1 | | 1 | 1 |
| Altri | 5'764 | 165 | 5'929 | 8'758 | 174 | 8'932 | 14'861 |
| Totale | 45'145 | 4'598 | 49'743 | 25'359 | 10'577 | 35'936 | 85'679 |

Fonte: Divisione dell'ambiente, Ufficio della caccia e della pesca

6.T75 Statistica catture nei corsi d'acqua, bacini e laghi alpini, dal 2009 al 2013

| | Catture Numero individui | | | | | Catture kg | | | | |
|---|--------------------------------|---------------|---------------|---------------|---------------|---------------|---------------|---------------|---------------|---------------|
| | 2009 | 2010 | 2011 | 2012 | 2013 | 2009 | 2010 | 2011 | 2012 | 2013 |
| Fiume Ticino e affluenti (Brenno escluso) | 11'982 | 12'827 | 15'990 | 13'377 | 12'242 | 2'620 | 2'902 | 3'569 | 3'119 | 2'879 |
| Fiume Brenno e affluenti | 2'820 | 3'607 | 3'753 | 3'499 | 2'791 | 610 | 860 | 777 | 715 | 586 |
| Fiume Verzasca e affluenti | 1'812 | 1'600 | 1'912 | 2'043 | 1'358 | 355 | 349 | 402 | 412 | 289 |
| Fiume Maggia e affluenti | 10'799 | 11'039 | 11'655 | 10'170 | 8'422 | 2'217 | 2'327 | 2'425 | 2'064 | 1'750 |
| Gambarogno | 296 | 163 | 251 | 148 | 107 | 59 | 29 | 56 | 33 | 25 |
| Sottoceneri | 6'670 | 5'148 | 5'295 | 4'886 | 4'854 | 1'472 | 1'141 | 1'218 | 1'098 | 1'110 |
| Temolo | 115 | 30 | 30 | 21 | 54 | 106 | 25 | 25 | 17 | 43 |
| Totale corsi d'acqua | 34'494 | 34'414 | 38'886 | 34'114 | 29'728 | 7'439 | 7'633 | 8'472 | 7'458 | 6'682 |
| Lagheti alpini | 12'607 | 15'725 | 19'167 | 21'784 | 19'317 | 2'863 | 3'717 | 3'877 | 4'405 | 4'139 |
| Bacini vari | 4'775 | 6'672 | 8'693 | 8'106 | 5'597 | 1'102 | 1'721 | 1'893 | 1'838 | 1'517 |
| Totale lagheti e bacini | 17'382 | 22'397 | 27'860 | 29'854 | 24'914 | 3'965 | 5'438 | 5'770 | 6'243 | 5'656 |
| Totale generale | 51'876 | 56'811 | 66'746 | 63'998 | 54'642 | 11'404 | 13'071 | 14'242 | 13'701 | 12'338 |

I valori ponderali sono stati stimati facendo uso di un indice di condizione KI=1.

Fonte: Divisione dell'ambiente, Ufficio della caccia e della pesca

6.T76 Costo per patente, patenti rilasciate e ricavo, per categoria di pesca, dal 2011

| | 2011 | | 2012 | | 2013 | | 2014 | | |
|---|------------------|--------------------------|------------------|--------------------------|------------------|--------------------------|------------------|--------------------------|---------|
| | Costo patente | Ricavo N. pat. CHF | Costo patente | Ricavo N. pat. CHF | Costo patente | Ricavo N. pat. CHF | Costo patente | Ricavo N. pat. CHF | |
| Reti Verbano (Professionale) | 13 | 14'800 | 12 | 14'000 | 12 | 14'000 | 13 | 15'000 | |
| P 1 | 1'200 | 9 | 10'800 | 1'200 | 10 | 12'000 | 1'200 | 10 | 12'000 |
| P 2 | 1'000 | 4 | 4'000 | 1'000 | 2 | 2'000 | 1'000 | 3 | 3'000 |
| Reti Ceresio (Professionale) | 16 | 16'200 | 16 | 16'200 | 14 | 14'200 | 12 | 12'200 | |
| P 1 | 1'200 | 1 | 1'200 | 1'200 | 1 | 1'200 | 1'200 | 1 | 12'00 |
| P 2 | 1'000 | 15 | 15'000 | 1'000 | 15 | 15'000 | 1'000 | 13 | 13'000 |
| Dilettantistica (D) | 4'275 | 712'250 | 4'242 | 703'740 | 4'306 | 714'120 | 4'173 | 704'020 | |
| D 1 domiciliati | 170 | 3463 | 588'710 | 170 | 3480 | 591'600 | 170 | 3558 | 604'860 |
| D 1 CH | 350 | 129 | 45'150 | 350 | 126 | 44'100 | 350 | 124 | 43'400 |
| D 1 stranieri | 600 | 59 | 35'400 | 600 | 47 | 28'200 | 600 | 44 | 26'400 |
| D1 età 14-17 anni | 50 | 307 | 15'350 | 50 | 300 | 15'000 | 50 | 300 | 15'000 |
| D2 domiciliati | 80 | 159 | 12'720 | 80 | 162 | 12'960 | 80 | 167 | 13'360 |
| D2 frontalieri | 80 | 28 | 2'240 | 80 | 29 | 2'320 | 80 | 27 | 2'160 |
| D2 CH/S | 100 | 85 | 8'500 | 100 | 64 | 6'400 | 100 | 57 | 5'700 |
| D3 domiciliati | 100 | 41 | 4'100 | 100 | 31 | 3'100 | 100 | 25 | 2'500 |
| D3 età 14-17 anni | 20 | 4 | 80 | 20 | 3 | 60 | 20 | 2 | 40 |
| D3 svizzeri | 180 | - | - | 180 | - | - | 180 | - | - |
| D3 stranieri | 350 | - | - | 350 | - | - | 350 | 2 | 700 |
| Turistica (T) | 1'707 | 103'830 | 1'662 | 104'740 | 1'820 | 110'620 | 1595 | 105'530 | |
| T1 2 gg | 60 | 783 | 46'980 | 60 | 838 | 50'280 | 60 | 930 | 55'800 |
| T1 2 gg età 14-17 anni | 20 | 108 | 2'160 | 20 | 83 | 1'660 | 20 | 72 | 1'440 |
| T1 7 gg | 120 | 293 | 35'160 | 120 | 303 | 36'360 | 120 | 280 | 33'600 |
| T1 7 gg età 14-17 anni | 30 | 103 | 3'090 | 30 | 60 | 1'800 | 30 | 77 | 2'310 |
| T2 2 gg | 30 | 228 | 6'840 | 30 | 213 | 6'390 | 30 | 279 | 8'370 |
| T2 7 gg | 50 | 192 | 9'600 | 50 | 165 | 8'250 | 50 | 182 | 9'100 |
| Totale ricavo lordo | 847'080 | 838'680 | 852'940 | 836'750 | | | | | |

Fonte: Divisione dell'ambiente, Ufficio della caccia e della pesca

6.T77 Attività della Commissione del paesaggio¹, dal 2009

| | 2009 | 2010 | 2011 | 2012 | 2013 | 2014 |
|------------------------------------|------|------|------|-------------|------|------|
| Sedute plenarie | 22 | 23 | 23 | 22 | 24 | 21 |
| Domande di costruzione (In plenum) | 19 | 38 | 53 | 55 | 43 | 41 |
| Domande di costruzione (Delegati) | 207 | 198 | 102 | 199 | 120 | 126 |
| Esame atti pianificatori | 29 | 36 | 16 | 18 | 21 | 21 |
| Incontri con progettisti | 64 | 23 | 11 | 14 (plenum) | 10 | |

¹La commissione del paesaggio ha iniziato la propria attività nel mese di settembre 2007.

Fonte: Divisione dello sviluppo territoriale e della mobilità, Sezione sviluppo territoriale

6.T78 Situazione della pianificazione locale, dal 2009

| | Totale 2009 | Totale 2010 | Totale 2011 | Totale 2012 | Totale 2013 | Totale 2014 |
|---|----------------|----------------|----------------|----------------|----------------|----------------|
| PR/PP approvati dal C.d.S. | 8 | 4 | 5 | 1 | 1 | 4 |
| <i>(n. ricorsi)</i> | <i>(83)</i> | <i>(50)</i> | <i>(124)</i> | <i>(7)</i> | <i>(0)</i> | <i>(59)</i> |
| PR/PP esaminati dal DT | 10 | 2 | 2 | 4 | 1 | 1 |
| Varianti di PR approvate dal C.d.S. | 37 | 32 | 46 | 38 | 29 | 48 |
| <i>(n. ricorsi)</i> | <i>(62)</i> | <i>(68)</i> | <i>(61)</i> | <i>(36)</i> | <i>(27)</i> | <i>(68)</i> |
| Varianti di PR esaminate dal DT | 59 | 56 | 54 | 59 | 36 | 31 |
| Varianti di PR di poco conto decise dal CdS | 3 | 1 | 2 | 1 | 3 | 7 |
| <i>(n. ricorsi)</i> | <i>(3)</i> | <i>(1)</i> | <i>(2)</i> | <i>(1)</i> | <i>(5)</i> | <i>(7)</i> |
| Varianti di PR di poco conto approvate dal DT | 35 | 35 | 28 | 30 | 54 | 74 |
| Inventari edifici fuori ZE approvati dal CdS | 1 | - | - | - | | |
| <i>(n. oggetti)</i> | <i>(118)</i> | | | | | |
| <i>(n. ricorsi)</i> | | | | | | |
| Inventari edifici fuori ZE esaminati dal DT | - | - | - | - | | |
| <i>(n. oggetti)</i> | | | | | | |
| Zone di pianificazione di nuova pubblicazione | 11 | 5 | 1 | 2 | 3 | 4 |
| Ricorsi di 2a istanza al TRAM | 55 | 103 | 105 | 407 | 36 | 78 |
| <i>(n. ricorsi)</i> | <i>(102)</i> | <i>(103)</i> | <i>(105)</i> | <i>(407)</i> | <i>(36)</i> | <i>(78)</i> |
| Ricorsi al TF | 5 | 5 | 5 | 4 | 3 | - |
| <i>(n. ricorsi)</i> | <i>(5)</i> | <i>(5)</i> | <i>(5)</i> | <i>(4)</i> | <i>(3)</i> | |

Fonte: Divisione dello sviluppo territoriale e della mobilità, Sezione sviluppo territoriale

6.T79 Attività dell'Ufficio della natura e del paesaggio, nel 2014

| | No. incarti trattati | Preavvisi positivi | Preavvisi positivi con condizioni | Preavvisi negativi | Preavvisi non espressi | Incarti non concernenti |
|--|----------------------|--------------------|-----------------------------------|--------------------|------------------------|-------------------------|
| Esame incarti | | | | | | |
| Domande di costruzione | 2471 | 846 | 862 | 179 | 10 | 574 |
| Notifiche | 208 | 71 | 99 | 38 | | |
| Osservazioni Ricorsi/opposizioni domande di costruzione | 147 | | | | | |
| Piani regolatori/atti pianificatori | 96 | 36 | 36 | 24 | | |
| Progetti discariche | 8 | | 8 | | | |
| Progetti di strade | 115 | 90 | 20 | 5 | | |
| Progetti di strade forestali | 5 | 0 | 5 | 0 | | |
| Progetti in bosco (riserve, piani di gestione, valorizzazione) | 12 | 1 | 10 | 1 | | |
| Domande di dissodamento | 47 | 37 | 7 | 3 | | |
| Progetti di sistemazione corsi d'acqua | 12 | 6 | 6 | | | |
| Piani generali smaltimento acque | 2 | 1 | 1 | | | |
| Domande di captazioni acque/acquedotti | 5 | 2 | 2 | 1 | | |
| Domande estrazioni inerti fiumi | 9 | 6 | 3 | | | |
| Istanze di apertura campeggi occasionali | 15 | 6 | 9 | 0 | | |
| Domande miglorie alpestri e bonifiche | 35 | 2 | 32 | 1 | | |
| Domande di manifestazioni | 28 | 12 | 16 | | | |
| Rilascio autorizzazioni | 88 | | | | | |
| Procedure di contravvenzione | 1 | | | | | |
| Segnalazioni abusi da parte delle guardie | 10 | | | | | |
| Richieste intervento avifauna edifici | 7 | | | | | |
| Totale | 3321 | | | | | |

Fonte: Divisione dello sviluppo territoriale e della mobilità, Sezione sviluppo territoriale

Opere eseguite nei biotopi (esclusi gli studi e la gestione dei biotopi effettuata tramite accordi di gestione con agricoltori)

| Località | Biotopo/i | Tipo intervento | Promotore |
|---------------------------|--|---------------------------|--|
| Alpe di Quarnei | Palude | Valorizzazione | UNP |
| Bassa d'Ogé | Prato secco | Gestione | UNP |
| Bedrina | Torbiera | Gestione | Pro Natura |
| Biotopi umidi Ascona | Sito di riproduzione d'anfibi | Gestione | Patriziato di Ascona |
| Biotopi umidi Chiasso | Paludi e sito di riproduzione d'anfibi | Gestione | Comune di Chiasso |
| Biotopi umidi Losone | Sito di riproduzione d'anfibi | Gestione | Patriziato di Losone |
| Biotopi umidi Stabio | Paludi e sito di riproduzione d'anfibi | Gestione | Comune di Stabio |
| Bosco Agnuzzo | Sito di riproduzione d'anfibi | Valorizzazione | UNP |
| Bosco Gere | Prato secco | Gestione | Comune di Brione |
| Bozon | Sito di riproduzione d'anfibi | Valorizzazione | UNP |
| Brenno di Blenio | Zona golenale | Gestione | Comune di Blenio |
| Ca del Boscat | Sito di riproduzione d'anfibi | Valorizzazione | UNP |
| Cabana | Palude | Gestione | UNP |
| Campi Grandi Lodrino | Sito di riproduzione d'anfibi | Valorizzazione | Comune di Lodrino |
| Cava Rivaccia | Sito di riproduzione d'anfibi | Valorizzazione | Comune di Bedigliora |
| Crono di Sotto | Palude | Valorizzazione | UNP |
| Cugnoli-Curti | Palude | Valorizzazione | signor Torricelli G |
| Gerre di Sotto | Palude | Gestione | UNP |
| Gola di Lago | Torbiera e sito di riproduzione d'anfibi | Valorizzazione | UNP/Patriziato di Camignolo |
| Golene della Valle Maggia | Zona golenale e prato secco | Gestione | UNP, Comune di Maggia, Centro natura Vallemaggia |
| Isella nord | Paludi e sito di riproduzione d'anfibi | Gestione | UNP |
| La Perfetta – Arzo | Prato secco | Gestione | Comune di Chiasso |
| Laghetto di Muzzano | Paludi e sito di riproduzione d'anfibi | Gestione e valorizzazione | Pro Natura, UNP |
| Laghetto di Origlio | Paludi e sito di riproduzione d'anfibi | Gestione e valorizzazione | Comune di Origlio, UNP |
| Laghetto Nante | Sito di riproduzione d'anfibi | Valorizzazione | UNP |

| Località | Biotopo/i | Tipo intervento | Promotore |
|---------------------------|---|-----------------|---|
| Lanca Sant'Antonio | Zona golenale, palude e sito di riproduzione d'anfibi | Gestione | UNP |
| Lucomagno | Torbiera, paludi e siti di riproduzione d'anfibi | Valorizzazione | Comune di Blenio |
| Meride Sant Antonio | Prato secco | Gestione | UNP |
| Monda | Zona golenale, palude e sito di riproduzione d'anfibi | Gestione | UNP |
| Monte Caslano | Prato secco | Gestione | UNP |
| Monte San Giorgio | Prati secchi | Gestione | UNP |
| Monti di Medeglia | Paludi | Valorizzazione | UNP |
| Motto di Sessa | Sito di riproduzione d'anfibi | Valorizzazione | UNP |
| Motto Grande | Sito di riproduzione d'anfibi | Valorizzazione | Comune di Camorino |
| Ovi di Someo | Prato secco | Gestione | Centro natura Vallemaggia |
| Pairolo | Prato secco | Gestione | UNP |
| Paron | Sito di riproduzione d'anfibi | Gestione | UNP |
| Pedrate | Zona di protezione dell'avifauna | Gestione | Comune di Chiasso |
| Pescicoltura Golino | Sito di riproduzione d'anfibi | Gestione | UNP |
| Pian Casoro | Paludi e sito di riproduzione d'anfibi | Gestione | Comune di Lugano |
| Pianca dell'Alpe | Prato secco | Gestione | Comune di Arogno |
| Pra Vicc | Sito di riproduzione d'anfibi | Valorizzazione | UNP |
| Pre Murin | Paludi e sito di riproduzione d'anfibi | Gestione | Comune di Mendrisio |
| Rompiga | Sito di riproduzione d'anfibi | Valorizzazione | UNP |
| Rovereto | Prato secco | Gestione | UNP |
| Santa Maria | Sito di riproduzione d'anfibi | Gestione | Comune di Gudo |
| Stagni Arbedo | Sito di riproduzione d'anfibi | Gestione | UNP |
| Stagni Gole della Breggia | Sito di riproduzione d'anfibi | Gestione | Fondazione Parco Gole della Breggia |
| Stagni San Giorgio | Sito di riproduzione d'anfibi | Valorizzazione | Comune di Morbio Inferiore |
| Stagno Chipa alta | Sito di riproduzione d'anfibi | Valorizzazione | Patriziato di Peccia |
| Stagno didattico Lodrino | Sito di riproduzione d'anfibi | Valorizzazione | Comune di Lodrino |
| Torrazza | Sito di riproduzione d'anfibi | Valorizzazione | UNP, Comune di Novazzano |
| Val Mara | Prati secchi | Gestione | Comune di Arogno |
| Valle della Motta | Sito di riproduzione d'anfibi | Valorizzazione | Fondazione Parco Valle della Motta, ACR (Azienda cantonale rifiuti) |
| Vatagn/Colmagera | Habitat Cistus salviifolius | Gestione | UNP |

Fonte: Divisione dello sviluppo territoriale e della mobilità, Sezione sviluppo territoriale

6.T80 Attività del Servizio monumenti dell'Ufficio dei beni culturali, dal 2012

| | 2012 No. oggetti trattati | 2013 No. oggetti trattati | 2014 No. oggetti trattati |
|---|---------------------------------|---------------------------------|---------------------------------|
| Settore di attività | | | |
| Sopralluoghi (accertamenti, cantieri, laboratori di restauro) | 643 | 746 | 562 |
| Domande di costruzione esaminate | 628 | 600 | 706 |
| Notifiche | | 120 | 38 |
| Cantieri di restauro in attività | 104 | 57 | 55 |
| Cantieri di restauro conclusi | 51 | 32 | 38 |
| Beni mobili in restauro presso laboratori privati | 38 | 30 | 21 |
| Beni mobili restaurati (lavori conclusi) | 31 | 19 | 10 |
| Sussidi cantonali versati (in mio.) | 2.26 (37 opere) | 2.00339 (35 opere) | 1.228 (39 opere) |
| Investimenti per restauro monumenti statali | 0.73 (3 opere) | 0.082666 (10 opere) | 0.093 (8 opere) |
| Sussidi federali versati in collaborazione con UFC (in mio.) | 0.54 (8 opere) | 1.1679 (5 opere) | 0.945 (9 opere) |

Fonte: Divisione dello sviluppo territoriale e della mobilità, Sezione sviluppo territoriale

6.T81 Sezione dello sviluppo territoriale, Ufficio del Piano direttore: sintesi delle schede del Piano direttore cantonale, gennaio 2015

Modifiche poste in consultazione nel corso del 2014 (art. 11 Lst)

Modifiche pubblicate per adozione nel corso del 2014 (art. 13, 14 e 17 Lst)

| Patrimonio | Rete urbana | Mobilità | Vivibilità |
|---|--|--|--|
| P1 Paesaggio | R1 Modello territoriale | M1 Piano cantonale dei trasporti | V1 Politica ambientale |
| P2 Progetti di paesaggio comprensoriale – PPC | R/M2 Agglomerato del Locarnese | | V2 Suolo |
| P3 Paesaggi con edifici e impianti degni di protezione (rustici) | R/M3 Agglomerato del Luganese | | V3 Energia |
| P4 Componenti naturali | R/M4 Agglomerato del Bellinzonese | | V4 Rumori |
| P5 Parchi naturali | R/M5 Agglomerato del Mendrisiotto | | V5 Pericoli naturali |
| P6 Acqua | R6 Sviluppo e contenibilità del PR | M6 AlpTransit | V6 Appr. in materiali inerti |
| P7 Laghi e rive lacustri | R7 Poli di sviluppo economico – PSE | M7 Sistema ferroviario regionale Ticino-Lombardia – TILO | V7 Discariche |
| P8 Territorio agricolo | R8 Grandi generatori di traffico – GGT | M8 Collegamenti ferroviari transfrontalieri con l'Italia dal Mendrisiotto | V8 Cave |
| P9 Bosco | R9 Svago di prossimità | M9 Infrastruttura aeronautica | V9 Stazioni di trasbordo per rifiuti solidi urbani e assimilabili |
| P10 Beni culturali | R10 Spazi pubblici e qualità dello spazio costruito | M10 Mobilità lenta | V10 Poligoni di tiro regionali |
| P11 Piano comprensoriale della Val Verzasca | R11 Piano comprensoriale del Piano di Magadino | | V11 Aree d'attività militari |
| P12 Piano comprensoriale del fondo Vallemaggia | R12 San Gottardo, progetto di sviluppo territoriale e regionale | | V12 Infrastrutture per lo svago e il turismo |

Fonte: Divisione dello sviluppo territoriale e della mobilità, Sezione sviluppo territoriale

6.T82 Indennizzo dal 2008 al 2014 dei costi non coperti e pianificati dell'offerta di trasporto regionale ai sensi della LTV

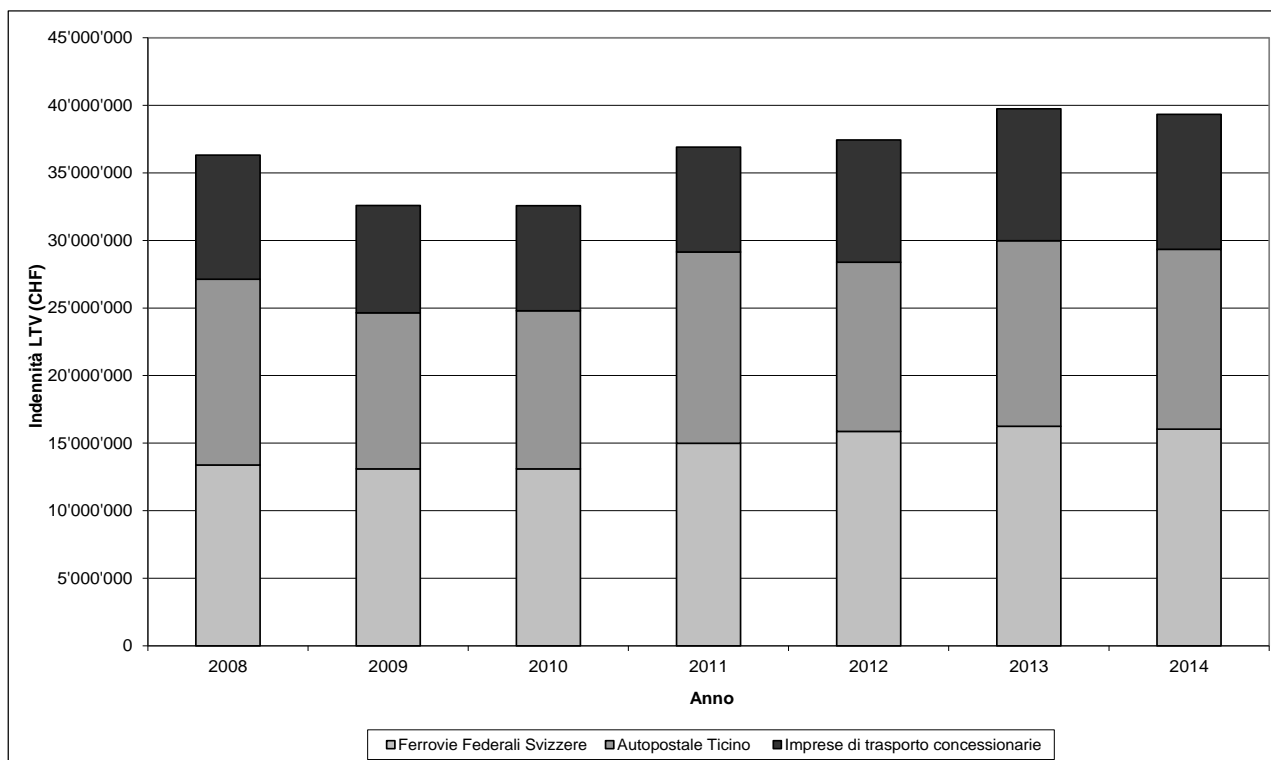

Fonte: Divisione dello sviluppo territoriale e della mobilità, Sezione della mobilità

6.T83 Indennizzo dal 2008 al 2014 dei costi non coperti e pianificati dell'offerta di trasporto ai sensi della LTP

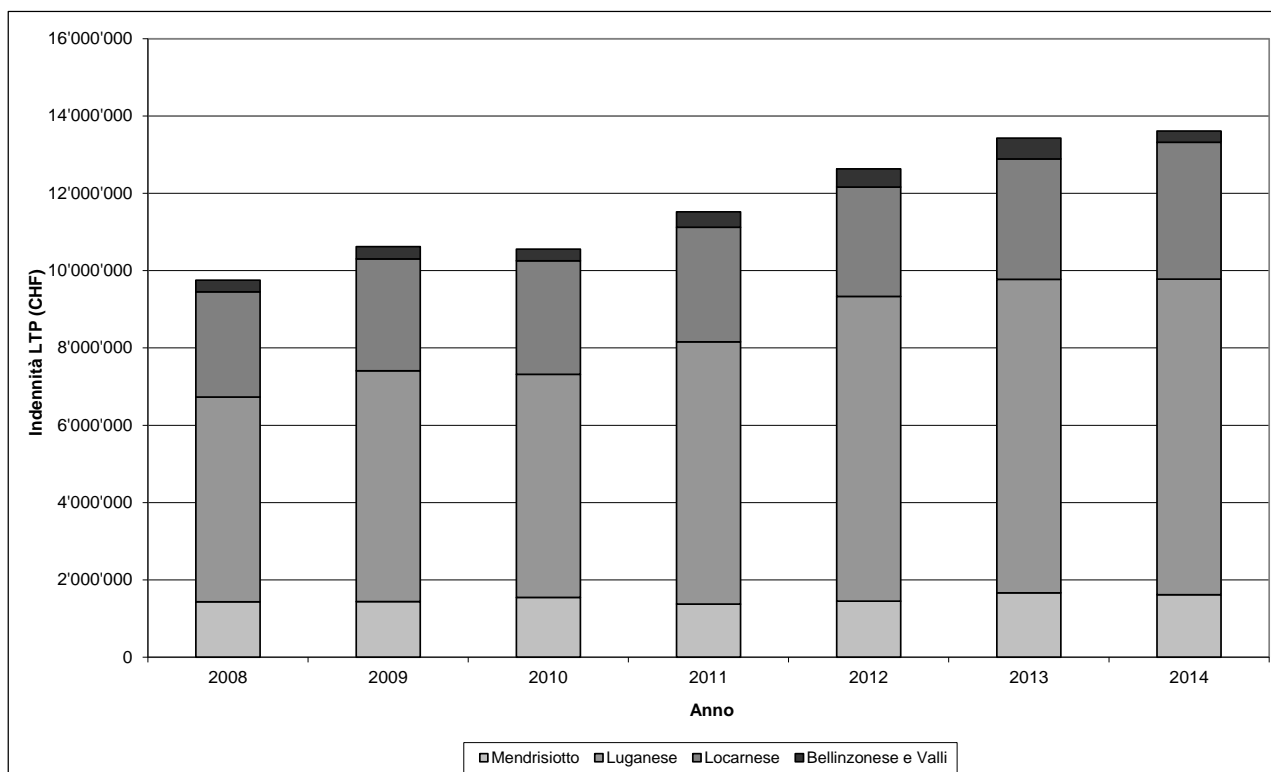

Fonte: Divisione dello sviluppo territoriale e della mobilità, Sezione della mobilità

6.T84 Comunità tariffale - mensilità vendute, dal 1999

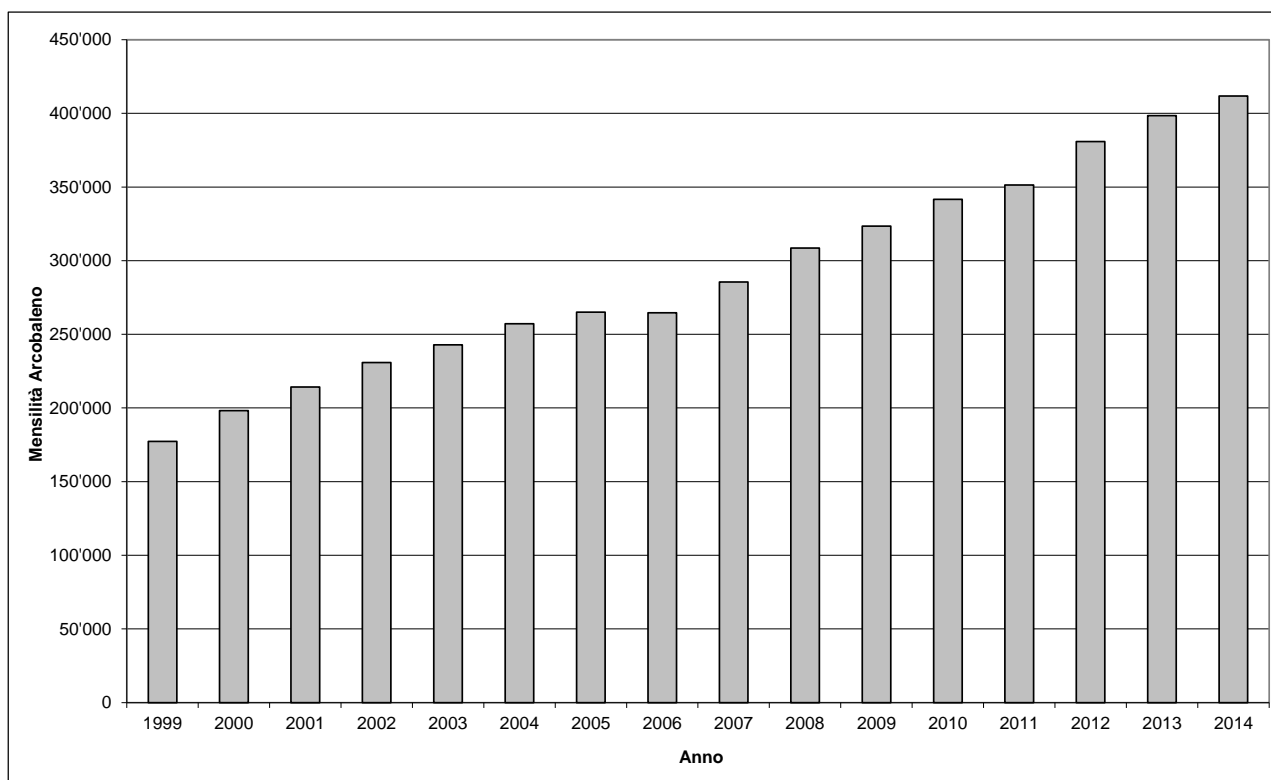

Fonte: Divisione dello sviluppo territoriale e della mobilità, Sezione della mobilità

6.T85 Volume prestazioni trasporti pubblici (in mio veicoli-km)

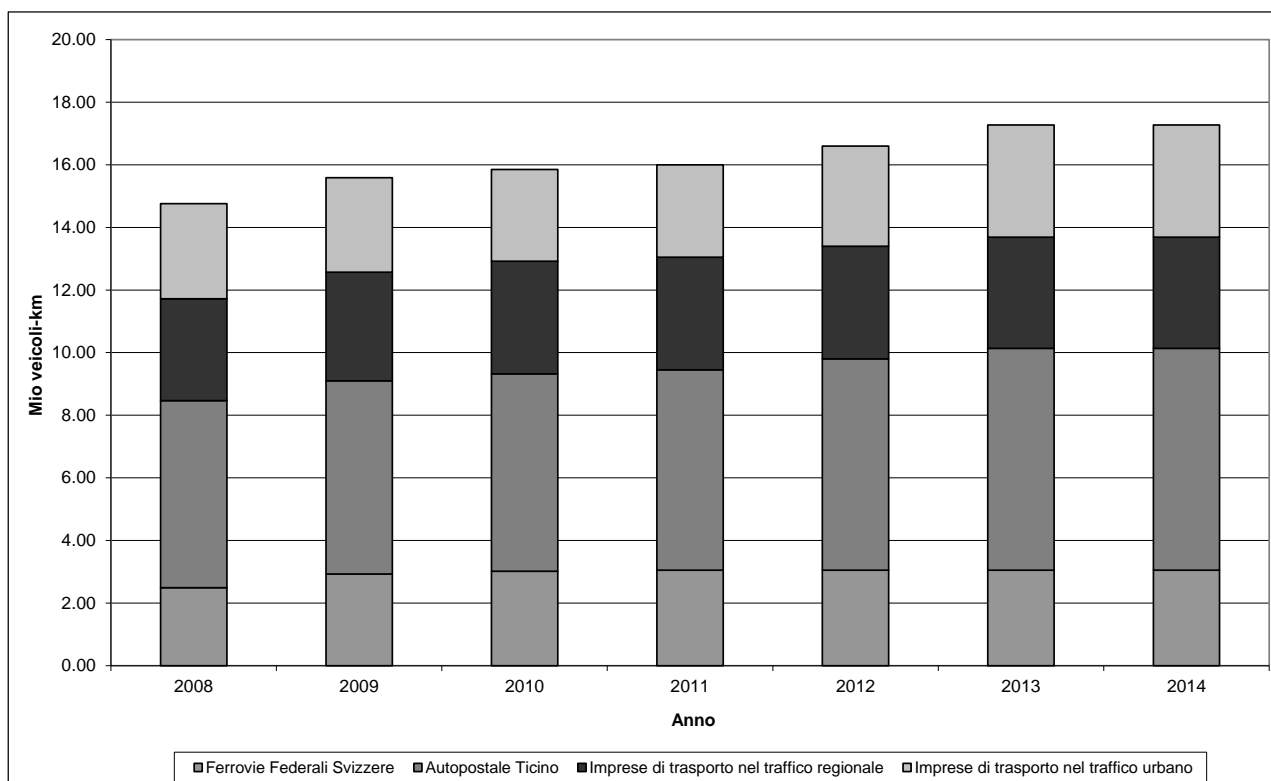

Fonte: Divisione dello sviluppo territoriale e della mobilità, Sezione della mobilità

6.T86 Contributo alle imprese di trasporto, dal 1990

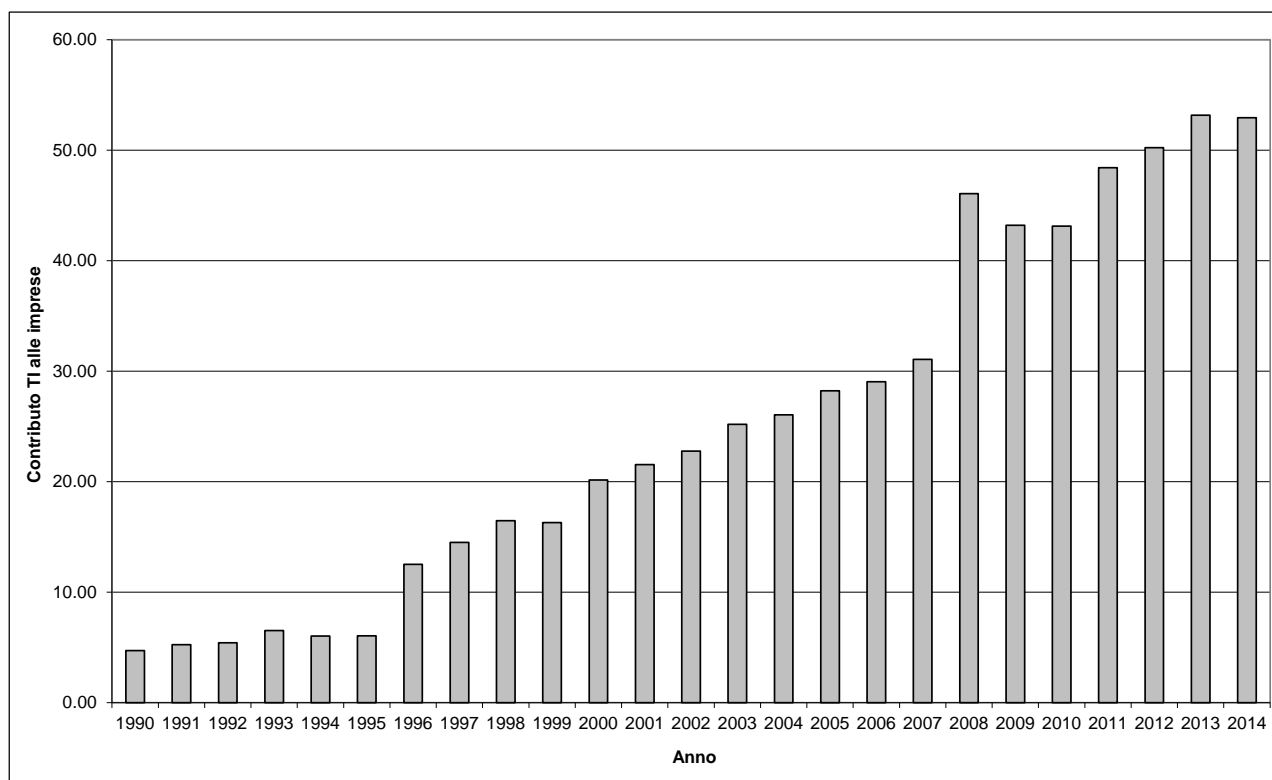

Fonte: Divisione dello sviluppo territoriale e della mobilità, Sezione della mobilità

6.T87 Investimenti per piani regionali dei trasporti, dal 1993

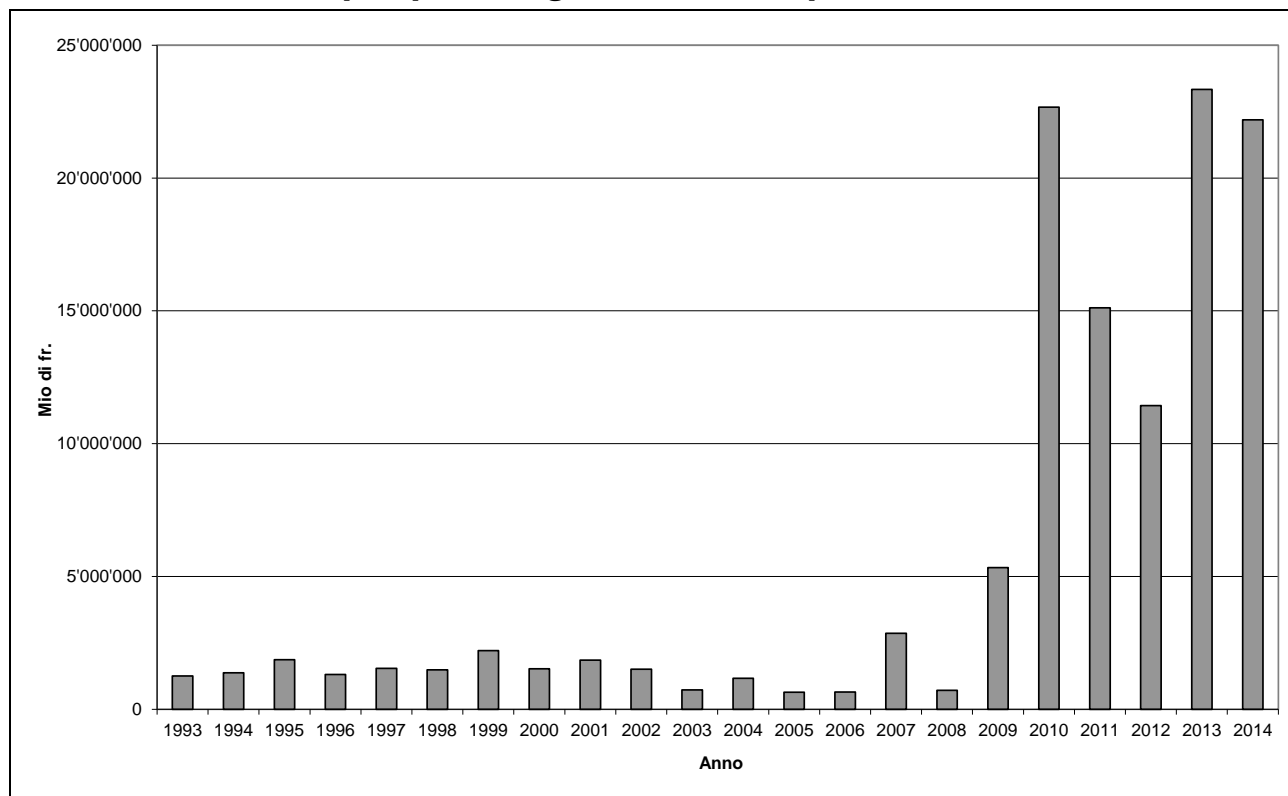

Fonte: Divisione dello sviluppo territoriale e della mobilità, Sezione della mobilità

6.T88 Numero impianti a fune per trasporto persone con concessione cantonale (stato al 1.1. - senza mini sciovie)

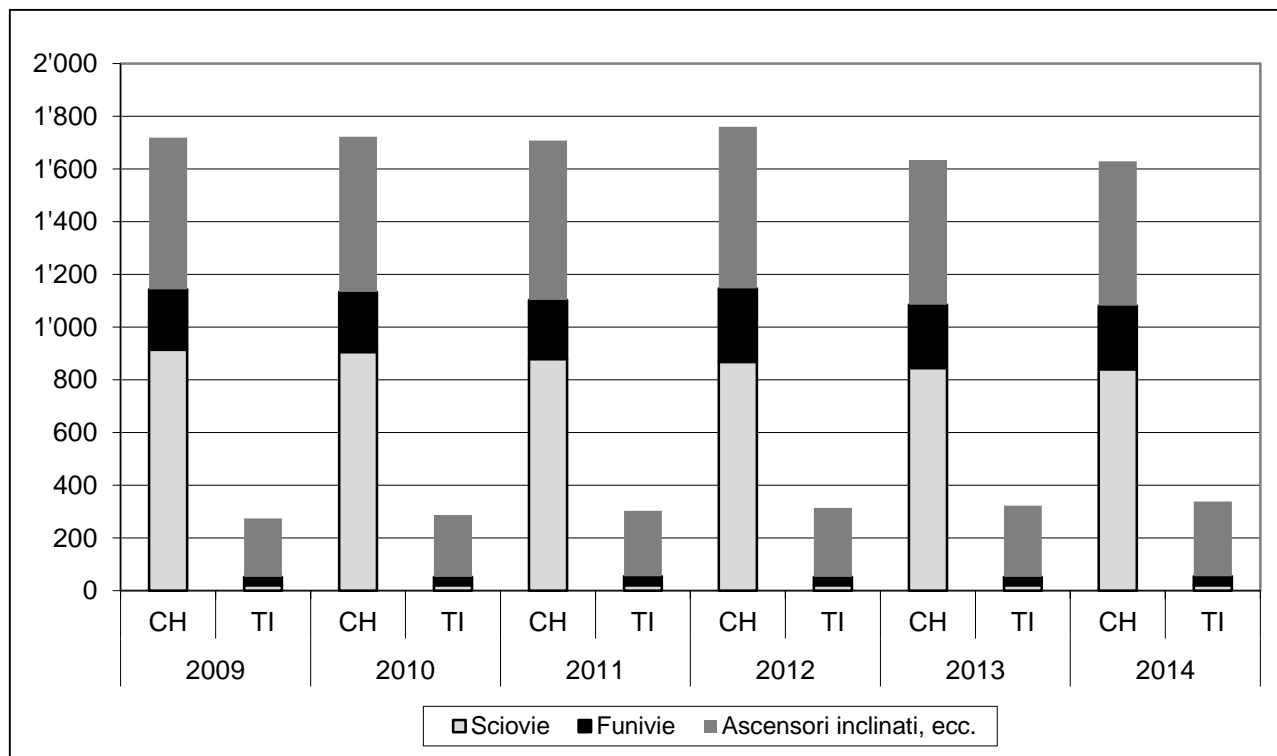

Fonte: Divisione dello sviluppo territoriale e della mobilità, Sezione della mobilità

6.T89 Crediti quadro strade cantonali: spese 2014

| | Mendrisiotto | Malcantone, Collina d'oro | Luganese, Vedeggio, Val Colla | Gambarogno, V. Verzasca, Locarnese | Val Maggia, Centovalli, Onsernone | Bellinzonese, Riviera, Val Blenio | Leventina, Val Bedretto | Spesa totale 2014 | Credito residuo al 31.12.14 |
|--|--------------|------------------------------|-------------------------------------|--|---|---|----------------------------|-------------------------|-----------------------------------|
| 5.11.90/10.06.96 Progetti | | | | | | | | 0 | 565'504 |
| 3.91/4.93/3.95/11.96/3.99/05.04/05.13 PPI 1/2/3/4/5/6/7 luganese | | 111'599 | 130'724 | | | | | 242'323 | 12'167'156 |
| 6.94/3.95/3.98/3.99/9.01/10.02/03.03/06.09 Piano dei trasporti del Luganese (parte DC) | | 5'028'319 | 2'726'082 | | | | | 7'754'401 | 508'686'207 |
| 23.06.09 Piano viabilità del polo PVP (parte DC) | | | 1'961'872 | | | | | 1'961'872 | 3'308'345 |
| 15.2.93/27.6.96/19.4.04/10.11.09/24.11.14 Interventi stradali Mendrisiotto | 1'222'749 | | | | | | | 1'222'749 | 18'911'275 |
| 12.03.03/2.6.08/10.11.09 Piano dei trasporti Mendrisiotto (parte DC) | 3'972'221 | | | | | | | 3'972'221 | 50'746'595 |
| 19.02.13 1. tappa percorsi ciclabili Luganese | | | | | | | | 0 | 15'500'000 |
| 19.02.13 1. tappa percorsi ciclabili Mendrisiotto | 48'404 | | | | | | | 48'404 | 13'234'510 |
| 24.11.14 programma di agglomerato del Mendrisiotto seconda generazione PAM2 (parte DC) | | | | | | | | 0 | 1'150'000 |
| 18.12.95 Gestione traffico Ora H Locarnese | | | | | | | | 0 | 8'129 |
| 10.03.98/11.10.04 Sistemazione patrimonio stradale | | | | | | | | 0 | 1'534'847 |
| 06.99/12.01/10.04/9.06/10.08/2.11 Correzione strada delle Centovalli | | | | | 781'338 | | | 781'338 | -476'166 |
| 12.99/10.01/02.02/10.02 Piano dei trasporti del Bellinzonese | | | | | | 31'546 | | 31'546 | 2'102'702 |
| 10.03.98 opere premunizione patrimonio stradale | | | | | | | | 0 | 618'059 |
| 10.94/6.96/6.99/2.00/04.08/05.12 Migliorie stradali | 202'040 | 243'279 | 194'341 | 381'865 | 328'899 | 97'821 | 18'909 | 1'467'153 | 3'406'858 |
| 10.94/6.96/6.99/2.00/12.01 Migliorie nelle valli | | | | | | | | 0 | 24'985 |
| 4.94/6.96/6.99/2.00/04.08/10.10/05.12/06.14 Interventi minori su manufatti | 363'904 | 131'319 | 306'887 | 166'599 | 391'500 | 288'391 | 339'187 | 1'987'787 | 2'103'053 |
| 5.93/10.94/06.96/6.99/2.00/04.08/05.12/06.14 Rifacimento + risanamento manufatti | 239'954 | 545'638 | 1'385'924 | 1'177'746 | 1'083'800 | 94'729 | 333'612 | 4'861'403 | 10'623'084 |
| 4.94/6.96/3.99/2.00/12.01/11.03/4.08/9.09/ 10.10/10.11/05.12/06.14 Sistemazione pavimentazione e cigli | 3'389'990 | 3'272'898 | 4'706'510 | 2'306'766 | 6'449'945 | 4'231'518 | 2'807'250 | 27'164'877 | 18'335'219 |
| 19.09.00 Opere di premunizione forestale str.cantonali | | | | 26'226 | 34'000 | 22'061 | | 82'287 | 1'768'888 |
| 08.05.12/26.06.14 Opere protezione e premunizione pericoli naturali | 131'015 | 258'827 | | | 163'114 | 275'713 | | 828'669 | 1'746'315 |

Fonte: Servizi generali del DT, Ufficio del controlling e dei servizi centrali

6.T90 Ripartizione per tipo di investimento e per settore stradale: spese 2014

| | Mendrisiotto | Malcantone, Collina d'Oro | Luganese, Vedeggio, Val Colla | Gambarogno, V. Verzasca, Locarnese | Val Maggia, Centovalli, Onsernone | Bellinzonese, Riviera, Val Blenio | Leventina, Val Bedretto | Totale |
|---|-------------------|------------------------------|-------------------------------------|--|---|---|----------------------------|-------------------|
| Sistemazione generale strade ¹ | 5'243'374 | 5'831'082 | 6'698'012 | 6'271'732 | 867'496 | 3'343'336 | 833'195 | 29'088'226 |
| Migliorie stradali ² | 204'540 | 256'003 | 194'341 | 402'657 | 338'092 | 125'045 | 18'909 | 1'539'586 |
| Pavimentazioni ³ | 5'634'690 | 3'272'898 | 4'706'510 | 2'306'766 | 6'660'038 | 4'231'518 | 4'367'274 | 31'179'694 |
| Risanamento manufatti ⁴ | 603'858 | 676'957 | 1'692'811 | 1'344'345 | 1'475'300 | 383'120 | 672'799 | 6'849'190 |
| Danni della natura ⁵ | 412'666 | 867'383 | 83'557 | 26'226 | 197'114 | 297'774 | 0 | 1'884'720 |
| Elettromeccanica e segnaletica ⁶ | 131'964 | 15'473 | 53'117 | 28'532 | 106'491 | 138'551 | 186'519 | 660'646 |
| Contributi ai Comuni ⁷ | 0 | 0 | 0 | 0 | 0 | 0 | 0 | 0 |
| Totali | 12'231'091 | 10'919'795 | 13'428'348 | 10'380'258 | 9'644'530 | 8'519'343 | 6'078'697 | 71'202'063 |

¹ Tab.781.59 Costruzioni strade cantonali;² Tab.783.59 parz. Migliorie;³ Tab.783.59 parz. Pavimentazioni;⁴ Tab.783.59 parz. Manufatti;⁵ Tab.783.59 parz. Premunizioni e ripristini;⁶ Tab.783.59 parz. Elettromecc.+segnaletica;

Voci 781 562.... Contributi

voci contab. 711 501002, 781 501010, 501011

voci contab. 711 501003, 783 501027, 501030

voci contab. 711 501003, 783 501027, 501028

voci contab. 711 501003, 783 501027, 501029

voci contab. 711 501003, 783 501027, 501031

voci contab. 711 501003, 783 501027, 501037

Fonte: Servizi generali del DT, Ufficio del controlling e dei servizi centrali

6.T91 Indagini e progetti di massima per risanamento manufatti delle strade cantonali trattati nel 2014

| Strade cantonali | Oggetto | Anno di costruzione | Superficie m2 | Stato dei lavori |
|--|--|---|---------------|---------------------|
| Studi fattibilità | 603.445 Ponte sul Ticino Pardoreia | 1945 | 265 | Terminato |
| | 495.605 Galleria della Bavorca | --- | --- | Terminato |
| | 4xx.xxx Galleria Visletto | --- | --- | Terminato |
| | 214.425 Ponte 2 zona Lavinone | | | In corso |
| Indagini | 402.415 Ponte sul Ticino a Quartino | 1981 | 4000 | In corso |
| | 407.471 Ponte sulla Maggia a Mogno | --- | 130 | In corso |
| | 490.421 Ponte Rovana 1 | 1991 | 194 | In corso |
| | 490.422 Ponte Marögna | 1991 | 350 | In corso |
| | 490.423 Ponte Rovana 2 | 1991 | 196 | In corso |
| | 661.400 Ponte di Lavorgo | 1980 | 440 | In corso |
| | 425.400 Ponte sul fiume Ticino a Gudo | 1971 | 2600 | In corso |
| | Progetti di massima | 130.410 Ponte sul Laveggio | --- | 75 |
| 603.455 Viadotto Rodi Fiesso | | 1987 | 2143 | In corso |
| 281.420 Semiponte posteggio Morcote | | 1970 | 1085 | Sospeso |
| 606.476 Ponte sul Ri di Brönich | | 1971 | 600 | In corso |
| 497.400 Ponte sulla Maggia – Acc. Bignasco | | 1969 | 370 | In corso |
| 601.406 Ponte sulla linea FFS (Ceneri) | | ---- | 393 | Sospeso |
| 470.406 Ponte sulla Valle | | 1900 | 150 | In corso |
| 407.462/3/4 Semiponti zona Sasso del tiro | | 1964 | 355 | Varianti intervento |
| Progetti d'intervento | | 471.437/39/40 Semiponti e ponte Vergelletto | --- | 120 |
| | 163.408 Tombinone prima di Casima | --- | 160 | Terminato |
| | 357.405 Ponte sul Romanino | 1955 | 260 | Terminato |
| | 162.403 Tombinone zona Torre | --- | 220 | In corso |
| | 330.405/06 Ponte e semiponte Faiana | 1989/1982 | 485 | In corso |
| | 604.425 Ponte del Lucendro sulla Reuss | --- | 70 | In corso |
| | 606.436 Ponte sul Brenno ad Acquarossa | 1987 | 1'080 | In corso |
| | 606.450 Ponte sul Brenno a Olivone | 1900 | 225 | In corso |
| | 689.403 Ponte 2 sul Ri di Bedretto | --- | 45 | In corso |

Fonte: Divisione delle costruzioni, Area del supporto e del coordinamento, Ufficio della gestione dei manufatti

6.T92 Sorveglianza manufatti delle strade cantonali trattati nel 2014

| | Manufatti catalogati | In buono stato | In stato accettabile | In stato deteriorato | In cattivo stato | In stato pericolante |
|--------------------|----------------------|----------------|----------------------|----------------------|------------------|----------------------|
| Valore assoluto | 2011 | 232 | 1173 | 566 | 40 | 0 |
| Valore percentuale | | 12% | 58% | 28% | 2% | 0% |

Fonte: Divisione delle costruzioni, Area del supporto e del coordinamento, Ufficio della gestione dei manufatti

6.T93 Suddivisione geografica delle spese di manutenzione ordinaria dei manufatti (voce contabile 314009, CRB 782) - Situazione al 31.12.2014

| Ispettorato stradale | Zona | Numero interventi | Importo in CHF |
|-----------------------------|---|--------------------------|-----------------------|
| Settore 1 | Mendrisiotto | 7 | 165'101.00 |
| Settore 2 | Malcantone, Collina d'Oro | 4 | 156'644.35 |
| Settore 3 | Luganese, Val Colla, Vedeggio | 9 | 138'458.10 |
| Settore 4 | Locarnese, Valle Verzasca, Gambarogno | 4 | 66'570.65 |
| Settore 5 | Valle Maggia, Centovalli, Val Onsernone | 4 | 38'537.30 |
| Settore 6 | Bellinzonese, Riviera, Valle di Blenio | 9 | 279'218.55 |
| Settore 7 | Leventina | 6 | 61'842.80 |
| Diversi | Diversi (ispezioni/ KUBA ecc.) | -- | 104'159.75 |
| Totale | | | 1'010'532.50 |

Fonte: Divisione delle costruzioni, Area del supporto e del coordinamento, Ufficio della gestione dei manufatti

6.T94 Suddivisione geografica delle spese di manutenzione ordinaria dei manufatti (voce contabile 5010292970, CRB 783) - Situazione al 31.12.2014

| Ispettorato stradale | Zona | Numero interventi | Importo in CHF |
|-----------------------------|---|--------------------------|-----------------------|
| Settore 1 | Mendrisiotto | 5 | 350'530.50 |
| Settore 2 | Malcantone, Collina d'Oro | 4 | 117'944.85 |
| Settore 3 | Luganese, Val Colla, Vedeggio | 6 | 293'513.30 |
| Settore 4 | Locarnese, Valle Verzasca, Gambarogno | 4 | 153'225.20 |
| Settore 5 | Valle Maggia, Centovalli, Val Onsernone | 5 | 379'649.75 |
| Settore 6 | Bellinzonese, Riviera, Valle di Blenio | 4 | 275'017.70 |
| Settore 7 | Leventina | 9 | 325'813.05 |
| Diversi | Diversi (ispezioni/ KUBA ecc.) | -- | 92'092.45 |
| Totale | | | 1'987'786.60 |

Fonte: Divisione delle costruzioni, Area del supporto e del coordinamento, Ufficio della gestione dei manufatti

6.T95 Interventi di rifacimento o risanamento di manufatti (investimenti) - (voce contabile 501029, CRB 783) - Situazione al 31.12.2014

| Oggetto | Numero conto | Importo cumulato in CHF | Stato lavori |
|--|---------------------|--------------------------------|---------------------|
| 214.455 Ponte sul Cassarate | 2978 | 29'903.20 | Terminato |
| 201.410 Ponte Ronchetto | 2837 | 309'621.55 | Terminato |
| 605.410 Ponte sul Ri di Fontana | 2834 | 157'670.65 | Terminato |
| 357.405 Ponte sul Romanino | 2968 | 507'105.45 | Terminato |
| 470.442/445 Ponte Oscuro e Oscuro sul Ribo | 2988 | 175'878.45 | Terminato |
| 471.400 Ponte sul Ribo / Fontane | 2899 | 75'010.00 | ???? |
| 471.420 Ponte sul Ri da Gresso | 2965 | 208'497.55 | ???? |
| 471.416/417 Semiponte dopo tornante 1 e 2 | 2982 | 169'564.30 | ???? |
| Breggia: Manufatti della tratta S106.2 | 2977 | 96'054.70 | In corso |
| 203.415 Ponte sul Vedeggio | 2964 | 38'532.65 | In corso |
| 162.401 Ponte in Via Luigi Lavizzari | 2995 | 66'300.55 | In corso |
| 402.415 Ponte sul Ticino a Quartino | 2996 | 36'204.90 | In corso |
| 606.450 Ponte sul Brenno a Olivone | 2986 | 18'755.45 | In corso |
| 604.425 Ponte del Lucendro sulla Reuss | 2993 | 18'133.65 | In corso |
| Totale | | 1'907'233.05 | |

Fonte: Divisione delle costruzioni, Area del supporto e del coordinamento, Ufficio della gestione dei manufatti

6.T96 Interventi di conservazione su manufatti SN per tratta - Situazione al 31.12.2014

| Tratta | No. totale interventi | Importo in CHF |
|---|-----------------------|-------------------|
| 04 Gorduno - Confine TI/GR | | |
| 60 Varenzo – Airolo | 1 | 4'552.10 |
| 64 Biasca – Varenzo | 6 | 230'759.75 |
| 68 Rivera - Bellinzona Sud / Gorduno - Biasca | 2 | 70'718.50 |
| 72 Bellinzona Sud - Gorduno | | |
| 80 Chiasso - Rivera | 7 | 73'946.40 |
| 81 Svincolo Lugano Nord | | |
| 82 Mendrisio - Stabio Est | | |
| Totale | | 379'976.75 |

Fonte: Divisione delle costruzioni, Area del supporto e del coordinamento, Ufficio della gestione dei manufatti

6.T97 Interventi urgenti nel 2014

| Tratta | Manufatto | Tipo intervento |
|----------------------------|-------------------------------------|--|
| 80 Chiasso - Rivera | 005.434 Viadotto Riale di Villa S-N | Riparazione giunto di transizione |
| P 416.1 Olivone – Ghirone | 647.700 Galleria della Toira | Spurgo roccia e messa in sicurezza |
| P2 Motto Bartola - Chiasso | 601.415 Sottopasso la Perla | Impermeabilizzazione giunto rampa |
| PA13 Magadino - Brissago | 403.705 Galleria Mappo-Moretina | Iniezione giunto conci causa infiltrazioni |

Fonte: Divisione delle costruzioni, Area del supporto e del coordinamento, Ufficio della gestione dei manufatti

6.T98 Area operativa del Sottoceneri, attività nel 2014

| Strade cantionali | Comune | Oggetto | Fase di progetto risp. Attività |
|---------------------|--------------------------|--|--|
| Distretto di Lugano | Agno | PVP-Itinerari ciclabili, passerella sul Vedeggio | Mandato di progettazione |
| | Bioggio | PVP-Itinerari ciclabili, sottopasso zona Cavezzolo | Progetto definitivo |
| | Bioggio | PVP-Itinerari ciclabili, aggiramento Crespera | Progetto definitivo e pubblicazione |
| | Canobbio-Porza | PVP-Via Trevano (fase 3) | Mandato di progettazione e progetto definitivo |
| | Canobbio-Capriasca | PVP-Itinerari ciclabili, tratto Canobbio-Sureggio | Progetto definitivo |
| | Canobbio-Lugano | Risanamento pavimentazione Ponte di Valle | Lavori in esecuzione |
| | Lamone-Manno | PVP-Itinerari ciclabili, pista ciclabile su viadotto SN | Progetto definitivo e pubblicazione |
| | Lugano | StazLu 1 (Modulo stradale) | Progetto di massima ottimizzato |
| | Lugano (Cadro) | Risanamento ponte sul riale Canone - impresario costruttore | Terminato e contabilizzato |
| | Lugano (Cadro) | Risanamento pavimentazione località Bar Sport - pavimentazione | Terminato e contabilizzato |
| | Lugano (Cadro e Davesco) | Sistemazione stradale incrocio Cossio - pavimentazione | Terminato e non contabilizzato |
| | Manno | Sistemazione incrocio zona Suglio – sottostruttura-pavimentazione-metalcostruttore-impianti semaforici | Terminato e non contabilizzato |
| | Melide - Bissone | Formazione percorso pedonale e ciclabile – sottostruttura-pavimentazione-metalcostruttore | Lavori in corso |
| | Monteceneri (Rivera) | Rifacimento tombino riale Lischedo e formazione marciapiede – sottostruttura-pavimentazione | Terminato e contabilizzato |
| | Monteceneri (Rivera) | Rifacimento pavimentazione quartiere Rivera | Terminato e contabilizzato |
| | Monteceneri (Sigirino) | Pista ciclabile zona Meraggia | Progetto definitivo |
| | Montagnola | Sistemazione stradale e formazione marciapiede - pavimentazione | Terminato e contabilizzato |
| | Montagnola | Sistemazione stradale e formazione marciapiede - metalcostruttore | Terminato e non contabilizzato |
| | Origgio | Messa in sicurezza località Deca e Lantoi | Pubblicazione e appalto |
| | Origgio | Formazione marciapiede e allargamento stradale | Progetto definitivo |
| | Pian Scairolo | Sistemazione stradale e formazione marciapiede – sottostruttura-pavimentazione | Terminato e non contabilizzato |
| | PVP Piano viario Polo | Nodo 34 Massagno - incrocio Arizona | Pubblicazione |
| | Sonvico | Ponte sul riale Franscinone - impresario costruttore | Terminato e contabilizzato |
| | Sonvico | Ponte sul riale Franscinone - pavimentazione | Terminato e non contabilizzato |
| | Vezia | PVP Incrocio per Savosa nodo 68 - pavimentazione | Terminato e contabilizzato |
| | Vico Morcote | Allargamento stradale zona Prea Béla - impresario costruttore | Terminato e non contabilizzato |

| Strade cantonali | Comune | Oggetto | Fase di progetto risp. Attività |
|-------------------------------|--|--|---------------------------------|
| Distretto di Mendrisio | Balerna - Castel S. Pietro | Moderazione traffico in zona Gorla | Terminato e non contabilizzato |
| | Balerna | Via San Gottardo (fase 3) | Progetto definitivo |
| | Bissone | Rotonda entrata abitato - pavimentazione | Terminato e non contabilizzato |
| | Breggia | Nuovo marciapiede Via Lecch e Via Strada Növa | Pubblicazione e appalto |
| | Breggia | Ponte sulla Valle della Crotta | Progetto definitivo |
| | Chiasso | Rotonda Largo Kennedy - pavimentazione | Terminato e contabilizzato |
| | Chiasso | Rotonda Chiesa – pavimentazione | Terminato e contabilizzato |
| | Chiasso | Via Comacini + rotonda Volta | Pubblicazione |
| | Coldrerio | Risanamento pavimentazione Via San Gottardo - pavimentazione | Terminato e contabilizzato |
| | Mendrisio - Coldrerio | Sistemazione stradale e collegamento pedonale-ciclabile - impresario costruttore, pavimentazione, metalcostruttore | Lavori in esecuzione |
| | Mendrisio - Coldrerio | Risanamento pavimentazione Via S. Gottardo-pavimentazione | Terminato e contabilizzato |
| | Melano - Maroggia | Pista ciclabile | Progetto definitivo |
| | Mendrisio | Interventi infrastrutturali, trasporto pubblico e pista ciclabile | Progetto definitivo |
| | Mendrisio | Via Penate-Via Vignalunga - strada | Pubblicazione |
| | Mendrisio | Sistemazione incrocio Croce Grande – sottostruttura, pavimentazione | Lavori in esecuzione |
| | Mendrisio | Rotonda incrocio Via Lavizzari / Via Zorzi - pavimentazione | Terminato e non contabilizzato |
| | Mendrisio | Via Penate rifacimento Sottopasso FFS - impresario costruttore | Terminato e non contabilizzato |
| | Mendrisio | Rotonda Praella – pavimentazione | Terminato e non contabilizzato |
| | Mendrisio (Besazio) | Completamento marciapiede e moderazione traffico (fase 1) - sottostruttura | Terminato e non contabilizzato |
| | Mendrisio (Besazio) | Completamento marciapiede e moderazione traffico (fase 3) | Pubblicazione e appalto |
| | Mendrisio | Formazione Rotonda Mercato coperto | Terminato e non contabilizzato |
| | Mendrisio / Castel San Pietro | Marciapiede per Corteglia | Pubblicazione |
| | Morbio Inferiore | Sistemazione stradale località Fontanella – sottostruttura, pavimentazione | Lavori in esecuzione |
| | Morbio Inferiore | Messa in sicurezza Via Chiesa – sottostruttura, pavimentazione | Terminato e non contabilizzato |
| | Morbio Inferiore | Marc. e messa in sicurezza da S. Lucia al ponte Pedrolini | Progetto definitivo |
| | Morbio Inferiore | Completamento marciapiede e messa in sicurezza Via. M.Comacini | Progetto definitivo |
| | Riva San Vitale | Via Giuseppe Motta - pavimentazione | Terminato e non contabilizzato |
| Stabio | Moderazione via Cantonale | Progetto definitivo | |
| Stabio | Formazione rotonda Gaggiolo zona industriale 3 | Terminato e non contabilizzato | |

Fonte: Divisione delle costruzioni, Area operativa del Sottoceneri.

6.T99 Area operativa del Sopraceneri, attività nel 2014

| Strade cantonali | Comune | Oggetto | Fase di progetto risp. attività |
|---------------------------|----------------------------|---|------------------------------------|
| Sottoceneri | Bedano | Rotonda, via Danas | Progetto d'appalto e stradale |
| | Coldrerio | Risanamento aree di servizio SN - pavimentazione | Lavori in esecuzione (manca usura) |
| | Coldrerio | Risanamento aree di servizio SN - sottostruttura | Terminato e non contabilizzato |
| | Gravesano | Rotonda, via Cantonale | Progetto d'appalto e stradale |
| | Lugano | Galleria Vedeggio-Cassarate | Ente di controllo, in esecuzione |
| | Tesserete | Risanamento stradale e moderazioni del traffico Capriasca | Progetto d'appalto |
| Bellinzona e valli | Acquarossa | Moderazione traffico zona Motto | Progetto di massima |
| | Acquarossa | Sistemazione stradale incrocio via cantonale a Motto | Progetto di massima |
| | Acquarossa | zona ospedale ponte sul Ri Luinasco | Progettazione - sospeso |
| | Acquarossa-Dongio | Zona ospedale - rinnovo pavimentazione | Progettazione - sospeso |
| | Airolo | Opere di pavimentazione in zona Bedrina | Lavori in esecuzione |
| | Airolo | Zona Tenconi - pavimentazione | Terminato e contabilizzato |
| | Airolo | Zona Tenconi - sottostruttura | Terminato e contabilizzato |
| | Airolo/Pont Sort-Stalvedro | Risanamento stradale - pavimentazione | Lavori in esecuzione (manca usura) |
| | Airolo/Pont Sort-Stalvedro | Risanamento stradale - sottostruttura | Terminato e contabilizzato |
| | Arbedo - Gorduno | nuova passerella pedonale / ciclabile sul fiume Ticino | Valutazioni preliminari |
| | Arbedo-Castione | Area interscambio FFS TILO | Progetto d'appalto |

| Strade cantonali | Comune | Oggetto | Fase di progetto risp. attività |
|----------------------------------|--|--|---------------------------------------|
| | Bedretto | Opere di pavimentazione a Ronco | Lavori in esecuzione (manca usura) |
| | Bellinzona | Corsia bus via Zorzi | Terminato e non contabilizzato |
| | Bellinzona | Nuova passerella ex-Torretta | 1° fase concorso di progetto, sospeso |
| | Bellinzona | opere di pavimentazione in V.S.Gottardo | Terminato e contabilizzato |
| | Bellinzona | Posteggio d'attestamento | Progetto di massima, sospeso |
| | Bellinzona | Semisvincolo (PTB) | Progetto di massima, sospeso |
| | Bellinzona | Velocizzazione trasporto pubblico | Terminato e non contabilizzato |
| | Bellinzona - Giubiasco | Formazione passerella ciclopedonale ai Saleggi | Progetto di massima |
| | Biasca | Sistemazione nodo interscambio FFS | Attribuzione mandato |
| | Blenio (Ghirone) | risanamento pavimentazione | Terminato e contabilizzato |
| | Cresciano | Risanamento ponte sulla linea FFS | Progetto definitivo |
| | Faido | Nuovo ponte sul Ticino - Pardoreia | Studio fattibilità |
| | Faido (Cari-Campello) | Allargamento e sistemazione stradale - pavimentazione | Lavori in esecuzione |
| | Faido (Cari-Campello) | Allargamento e sistemazione stradale - sottostruttura | Lavori in esecuzione |
| | Giubiasco (Lôro) | Moderazione del traffico | Sospeso |
| | Giubiasco/Sementina | Fermata bus Giosia | Terminato non contabilizzato |
| | Giubiasco/Sementina | Nuovo ponte sul Ticino - selvicoltore | Terminato e contabilizzato |
| | Monte Carasso | Comune di Monte Carasso Ponte Torretta - Orenno pavi. | Sospeso |
| | Monte Carasso | Fermata bus e isola spartitraffico | Terminato e non contabilizzato |
| | Monte Ceneri | Interventi urgenti SC Monte Ceneri | Terminato e non contabilizzato |
| | Preonzo | Interventi urgenti per frana Valegion | Terminato e contabilizzato |
| Locarnese, Gambarogno e valli | Ascona | Galleria Ascona | Terminato e non contabilizzato |
| | Ascona | Nuova galleria di Moscia | Progetto di massima |
| | Ascona | Soprapasso al Molino | Sospeso |
| | Avegno-Gordevio | opere di pavimentazione | Terminato e contabilizzato |
| | Avegno-Gordevio | Ponte sul ria Grande 1 - risanamento | Terminato e contabilizzato |
| | Avegno-Gordevio | Ponte sul ria Grande 2 - risanamento | Terminato e contabilizzato |
| | Avegno-Gordevio - Terre di Pedemonte (Tegna) | pista ciclabile | Progetto appalto |
| | Bosco Gurin | Intervento tappa 2 Piano dei Vitetti | Terminato e contabilizzato |
| | Bosco Gurin | Tratto da Fell a Bosco nucleo | Lavori in esecuzione (manca usura) |
| | Cadenazzo | Opere di pavimentazione incrocio V.Camoghé-V.Monteceneri | Terminato e non contabilizzato |
| | Cadenazzo | Viabilità Piano di Magadino | Studio fattibilità |
| | Centovalli | Ponte provvisorio sulla Ribellasca | Terminato e contabilizzato |
| | Centovalli | Ponte Val Marcou | Progetto d'appalto |
| | Centovalli | Sistemazione stradale zona Cadanza - pavimentazione | Lavori in esecuzione (manca usura) |
| | Centovalli | Sistemazione stradale zona Cadanza - sottostruttura | Lavori in esecuzione |
| | Centovalli | Sistemazione stradale zona valle Marcou | Terminato e contabilizzato |
| | Centovalli (Golino) | Opere di pavimentazione | Lavori in esecuzione |
| | Centovalli (Intragna) | allargamento stradale | Progetto d'appalto pubblicato |
| | Centovalli (Palagnedra) | Accesso a Palagnedra - sistemazione stradale | Terminato e non contabilizzato |
| | Cerentino | Opere di pavimentazione | Lavori in esecuzione (manca usura) |
| | Cevio | Nuova galleria Visletto | Attribuzione mandato |
| | Gambarogno | Rotonda Luserte - correzione muro | Terminato e contabilizzato |
| | Gambarogno (Indemini) | allargamento stradale e cigli | Terminato e non contabilizzato |
| | Gambarogno (S.Nazzaro) | Moderazioni | Terminato e non contabilizzato |
| | Gambarogno (S.Nazzaro) | opere di pavimentazione | Terminato e non contabilizzato |
| | Gambarogno (Vira Gambarogno) | allargamento stradale e cigli | Terminato e non contabilizzato |
| | Gerra Verzasca | allargamento stradale - zona Formighera | Progetto definitivo |
| | Gordola | Ponte dopo diga, risanamento | Terminato e non contabilizzato |
| | Gordola (Gaggiolo) | Moderazione | Terminato e contabilizzato |
| | Isorno (Berzona) | Risanamento ponte | Terminato e non contabilizzato |
| | Lavertezzo (Riazzino) | Innalzamento stradale | Progetto d'appalto, evasione ricorsi |
| | Lavizzara | Zona Camblee e Mogno - opere di pavimentazione | Lavori in esecuzione |
| | Lavizzara | Galleria della Bavorca | Progetto stradale |
| | Lavizzara (Peccia) | allargamento stradale | Terminato e contabilizzato |
| | Lavizzara (Peccia) | Ponte sulla Maggia - risanamento/allargamento | Terminato e contabilizzato |
| | Locarno | Galleria Mappo-Moretina | Progetto definitivo |
| | Locarno | nuovo ponte sulla Maggia per corsia Bus | Attribuzione mandato |
| | Locarno | Viabilità Solduno - Ponte Brolla | Studio fattibilità |
| | Losone | Incroci Via Arbigio | Attribuzione mandato |
| | Losone | Incroci Via Municipio | Attribuzione mandato |
| | Losone | via S. Materno - pavimentazione | Terminato e non contabilizzato |
| | Losone - Centovalli (Golino) | opere di pavimentazione zona Camping Zandone | Lavori in esecuzione (manca usura) |
| Maggia | Ponte di Lodano-risanamento | Progetto definitivo | |

| Strade cantonali | Comune | Oggetto | Fase di progetto risp. attività |
|------------------|---|---|--|
| | Minusio | Moderazioni in via Solaria e in via Brione | Progetto stradale |
| | Minusio | opere di pavimentazione in zona Verbanella | Terminato e contabilizzato |
| | Minusio | V.S.Gottardo - pavimentazione | Attribuzione mandati |
| | Muralto | Ponte sul Rabissale - risanamento | Terminato e non contabilizzato |
| | Muralto - Minusio | Ponte sul Renardone - risanamento | Attribuzione mandati |
| | Muralto - Minusio | Riassetto urbano V.S.Gottardo | Lavori in esecuzione / Controllo propr. Stradale |
| | Ronco s/Ascona | Correzione stradale in zona abitato | Lavori in esecuzione |
| | Ronco s/Ascona | Correzione stradale in zona Gaggetto | Evasione ricorsi |
| | Ronco s/Ascona | Correzione stradale in zona Pontif | Progetto definitivo |
| | Ronco s/Ascona | Semiponte Rivabella | Sospeso |
| | Tenero-Contra | Allargamento zona Fraccia | Lavori in esecuzione |
| | Tenero-Contra | Allargamento zona Fraccia - intervento supplementare | Progetto definitivo |
| | Terre di Pedemonte | Percorso ciclabile cantonale Locargno /Tegna | Progetto stradale |
| | Terre di Pedemonte (Cavigliano) | Formazione marciapiede e sistemazione stradale Campiole | Progetto stradale |
| | Terre di Pedemonte (Cavigliano) | Nuovo impianto semaforico | Progetto stradale |
| | Terre di Pedemonte (Cavigliano) | Ponte sul Ri da Mondada | Progetto stradale |
| | Terre di Pedemonte (Tegna-Ponte Brolla) | opere di pavimentazione | Terminato e non contabilizzato |
| | Vogorno | Marciapiede tra i ponti di Vogorno | Progettazione, sospesa |
| | Vogorno | Ponte dopo la diga | Progetto appalto |
| | Vogorno | Ponte S.Antonio | Progetto d'appalto |
| | Vogorno | Ponte Vogorno 1 | Progetto d'appalto |
| | Vogorno | Ponte Vogorno 2 | Progetto d'appalto |
| | Vogorno | Ponte zona Pregossa | Terminato e non contabilizzato |
| | Vogorno | Risanamento galleria Valle della Cazza-sottostruttura | Terminato e contabilizzato |

Fonte: Divisione delle costruzioni, Area operativa del Sopraceneri

6.T100 Servizio invernale sgombero neve e spandimento sale, sabbia, ghiaietto, dal 2000

| Anno | Sgombero neve mio | Spandimento sale, sabbia, ghiaietto mio |
|------|-------------------|---|
| 2000 | 1.83 | 1.56 |
| 2001 | 3.52 | 2.13 |
| 2002 | 1.52 | 1.33 |
| 2003 | 1.99 | 1.59 |
| 2004 | 5.03 | 2.08 |
| 2005 | 2.39 | 1.56 |
| 2006 | 5.71 | 2.15 |
| 2007 | 1.42 | 1.15 |
| 2008 | 6.76 | 2.18 |
| 2009 | 6.17 | 2.57 |
| 2010 | 5.36 | 2.23 |
| 2011 | 3.12 | 2.05 |
| 2012 | 4.68 | 1.80 |
| 2013 | 4.69 | 2.62 |
| 2014 | 6.80 | 2.50 |

Fonte: Divisione delle costruzioni, Area dell'esercizio e della manutenzione

6.T101 Passi alpini: periodo di apertura e chiusura, dal 2011

| | 2011 | | 2012 | | 2013 | | 2014 | |
|------------|-------------|-------------|-------------|-------------|-------------|-------------|-------------|-------------|
| | Apertura | Chiusura | Apertura | Chiusura | Apertura | Chiusura | Apertura | Chiusura |
| Lucomagno | Apert.Cont. | Apert.Cont. | Apert.Cont. | Apert.Cont. | Apert.Cont. | Apert.Cont. | Apert.Cont. | Apert.Cont. |
| Novena | 11.05 | 26.10 | 06.06 | 29.10 | 15.06 | 4.11 | 4.06 | 27.10 |
| S.Gottardo | | | | | | | | |

Fonte: Divisione delle costruzioni, Area dell'esercizio e della manutenzione

6.T102 Importo dei danni alluvionali, dal 2001

| Anno | mio |
|------|-------------|
| 2001 | 3.77 |
| 2002 | 1.54 |
| 2003 | 1.89 |
| 2004 | 2.02 |
| 2005 | 0.98 |
| 2006 | 3.00 |
| 2007 | 1.39 |
| 2008 | 2.45 |
| 2009 | 3.05 |
| 2010 | 1.73 |
| 2011 | 1.95 |
| 2012 | 1.80 |
| 2013 | 3.28 |
| 2014 | 3.26 |

Fonte: Divisione delle costruzioni, Area dell'esercizio e della manutenzione

6.T103 Progetti d'arginatura proposti per il sussidio federale, nel 2014

| No. progetti | Oggetto | Data richiesta | Preventivo (CHF) |
|--------------|---------|----------------|------------------|
| | nessuno | | |

Fonte: Divisione delle costruzioni, Ufficio dei corsi d'acqua

6.T104 Progetti d'arginatura sussidiati in sede federale nel 2014

| No. progetti | Oggetto | No. DF - Data DF | Preventivo (CHF) | % |
|--------------|--|------------------|------------------|----|
| 1099 | Fiume Cassarate - Fase 1 - Sistemazione Piano della Stampa | 860.2 - 14.03.14 | 1'300'000 | 35 |
| 1132 | Sistemazione riali di Bironico | 858.2 - 14.03.14 | 1'230'000 | 35 |

Fonte: Divisione delle costruzioni, Ufficio dei corsi d'acqua

6.T105 Progetti che hanno ottenuto il sussidio cantonale nel 2014

| No. progetti | Oggetto | % | Preventivo (CHF) |
|--------------|---|----|------------------|
| 1291.R | Novazzano, sistemazione torrente Roncaglia | 80 | 742'785.00 |
| 1275.R | Ponte Capriasca, sistemazione riale Rovagina | 80 | 254'000.00 |
| | Flussbau AG, opere di premunizione pozzi di captazione Bioggio e Manno | | 72'651.00 |
| 1235 | SPAAS per accesso scarica Spineda | 35 | 204'000.00 |
| 1233 | Cons. man. Basso Mendrisiotto per sistemazione riali Bosco Penz | 60 | 39'360.00 |
| 1270.R | Cons. man. arg. Riviera, sistemazione torrente Balma a Lodrino | 80 | 230'000.00 |
| 1137 | Cons. man. Basso Mendrisiotto per sistemazione torrente Roncaglia | | 21'435.60 |
| 1306 | Cons. man. Media Leventina per camera Ri da Tidöcc | 60 | 150'000.00 |
| 1307 | Cons. man. Basso Mendrisiotto per sistemazione riali Pedrinata | 60 | 80'000.00 |
| 1266.R | Cons. man. Basso Mendrisiotto per rinaturazione fiume Breggia | | 10'000.00 |
| 1237 | Cons. correzione Fiume Ticino, prog. Canali del Piano di Magadino | 60 | 1'181'000.00 |
| 1248 | Castel S. Pietro per sist. riale Tognano zona Gorla | 60 | 115'000.00 |
| 1297 | Cevio per camera riale Selva | 59 | 54'000.00 |
| 1298 | Cons. man. Media Leventina per sist. riale Piana a Faido-Cari | 60 | 130'000.00 |
| 1299 | Cons. man. Pian Scairolo per sist. riali Valbella e Gheira + camere 9 e 10 | 60 | 491'000.00 |
| 1310.R | FTAP per torrente Mara | | 13'120.00 |
| 1287.R | Cons. man. arg. Riviera per strutturazione alveo Fiume Ticino | | 5'105.00 |
| 1235 | Preonzo per interventi di sistemazione zona Valegion | 61 | 300'000.00 |
| 1309.R | Patriziato Bignasco per valorizzazione acquedotto S. Carlo Val Bavona | 50 | 71'050.50 |
| | Cons. man. Pian Scairolo per spost. Stazione di monitoraggio roggia Pian Scairolo | 50 | 10'152.00 |
| 1236 | Avegno Gordevio per camera riale Forcola | 61 | 281'000.00 |
| 1308.R | Bioggio per biofiltro riale Barboi | 30 | 206'512.08 |
| 1304 | Cons. Arg. Alta Blenio per interventi sist. alluvione 2013 | 60 | 1'550'000.00 |

Fonte: Divisione delle costruzioni, Ufficio dei corsi d'acqua

6.T106 Parco automezzi, macchine e Officina dello Stato, dal 2002

| Anno | Mezzi targati | Interventi di manutenzione in CHF |
|------|---------------|-----------------------------------|
| 2002 | 618 | 775'000.00 |
| 2003 | 619 | 650'214.00 |
| 2004 | 624 | 733'160.00 |
| 2005 | 631 | 874'135.00 |
| 2006 | 636 | 995'676.00 |
| 2007 | 636 | 877'453.00 |
| 2008 | 622 | 951'960.00 |
| 2009 | 622 | 972'778.00 |
| 2010 | 918 | 1'545'950.00* |
| 2011 | 920 | 1'826'435.00 |
| 2012 | 945 | 1'552'306.00 |
| 2013 | 952 | 1'681'955.00 |
| 2014 | 969 | 1'885'635.00 |

*Nel 2010 si sono aggiunte le auto della Polizia

Fonte: Divisione delle costruzioni, Ufficio degli automezzi e delle macchine dello Stato